

別記様式(第9条関係)

(その1)

政務活動費収支・実績に関する報告書

令和8年4月30日

(宛先)飯塚市議会議長

会派名  
経理責任者名  
(又は議員名 藤間 隆太 )

令和7年度 政務活動費収支・実績に関する報告について

飯塚市議会政務活動費の交付に関する条例第9条第1項の規定により、次のとおり  
令和7年度 政務活動費 収支・実績報告書を提出します。

令和7年度 政務活動費収支・実績に関する報告書

1 収入		
政務活動費	<u>480,000</u>	円
	【内訳	40,000円×12月】
2 支出	<u>475,695</u>	円
3 残額	<u>4,305</u>	円

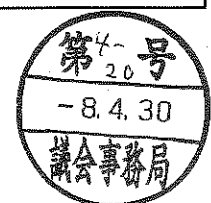

(その2)

(単位：円)

項目	金額	内訳		備考
		科目	金額	
研究研修費	0	会場費	0	
		講師謝金	0	
		出席者負担金・会費	0	
		交通費	0	
		宿泊費	0	
		その他の経費	0	
調査旅費	80,850	交通費	60,050	飛行機代等
		宿泊費	14,800	宿泊費
		その他の経費	6,000	日当
資料作成費	16,225	印刷製本費	0	
		翻訳料	0	
		事務機器等購入費	16,225	パソコン(R6年度購入)
		リース代	0	
		その他の経費	0	
資料購入費	0	資料購入費	0	
広報費	378,620	広報紙等印刷製本費	378,620	広報紙封筒デザイン等
		送料	0	
		会場費	0	
		その他の経費	0	
広聴費	0	会場費	0	
		印刷製本費	0	
		その他の経費	0	

備考

- 1 備考欄には主たるものを記入すること。
- 2 領収書その他具体的に支出の内容を明らかにした書面の証拠書類を添付すること。

(別添様式1)

# 政 務 活 動 費 収 支 報 告 明 細 書

(会派 (議員) 藤間 隆太 )

( 調査旅費、1枚中 1枚)

支出年月日	科 目	内 容	金額 (円)	備 考
R8.3.25 ～ R8.3.26	交通費 宿泊費 その他の経費	避難所におけるペット同行避難等に 関する先進地視察	60,050 14,800 6,000	飛行機代等 14,800円×1日 日当3,000円×2日
小 計	交通費 宿泊費 その他の経費		60,050 14,800 6,000	
合 計			80,850	

政務活動費 領収証等添付用紙

(会派(議員)名 藤間 隆太 )

( 調査旅費 No.1 )

(領収証等貼付箇所)

peach

発行日 2026/03/19  
DATE OF ISSUE

領収書  
RECEIPT

下記、正に領収いたしました。  
This is to certify that Peach Aviation has received the following.

宛名 飯塚市議会議員 藤間隆太  
RECEIVED FROM

金額 ¥55,100 (税込) inc  
THE SUM OF

明細 2026/03/19 PayPay ¥55,100  
FORM OF PAYMENT PayPay

但し 運賃及び料金・税金等として  
IN PAYMENT OF (ただし、上記領収書には一部の保険料が含まれていない場合があります。含まれていない保険料の領収書をご入用の場合は、保険会社までご連絡ください。また、保険会社の連絡先は保険契約手続き完了後に届くメールをご覧ください。)  
INCLUDING FARE, APPLICABLE CHARGES, TAXES, AND OTHER FEES  
(However, the amount in the receipt may not include some insurance fee. For the receipt of insurance which is not included in the above amount, please contact to the insurance company. For the contact information, please refer to a thank-you mail from the insurance company.)

予約番号 TRED97 予約日時 2026/03/19 (Thu)  
BOOKING REFERENCE BOOKING DATE 15:24

## 政務活動費 調査旅費等報告書

( 会派 (議員) 名 藤間 隆太 )

日程	令和 8年 3月 25日 から 令和 8年 3月 26日 まで 2日間		
日時	視察地	目的・概要	所感等
3 月 25 日 (水) 13 : 30 ~ 14 : 15	新宿区保健所 健康部衛生課	新宿区におけるペット同行避難の基本方針、避難所での受入体制、ケージ・ワクチン接種等の運用実態を調査し、本市における実効性あるペット避難体制の整備に活かすため。	<ul style="list-style-type: none"> <li>・新宿区では、ペットとの同行避難を基本方針としており、避難所は区内の小中学校等を想定している。ただし、避難所での受入れは人とペットが同じ空間で生活する形ではなく、ペットは別スペースで受け入れる運用を前提としている。</li> <li>・各避難所にはペットスペースの確保を依頼しているが、現時点で具体的なスペース設定が済んでいるのは全体の半分程度とのことであり、実際の受入体制については、なお整備途上の部分がある。</li> <li>・飼い主に対しては、原則としてケージやキャリーの持参、犬の狂犬病予防注射、猫のワクチン接種等をお願いしている。一方で、災害時には大型犬でケージ搬入が難しい場合や、十分な備えがないまま避難する場合も想定している。</li> <li>・避難所には迷子の犬猫用のケージは配備しているが、飼い犬・飼い猫・その他小動物を十分に受け入れられるだけのケージを常備しているわけではないため、基本的には飼い主による持参が前提となっている。</li> <li>・ケージがない場合でも、段ボールなど現場にある物を活用し、動物同士が接触しないよう工夫するなど、状況に応じた現場対応を想定している点が特徴的であった。</li> <li>・ワクチン未接種のペットについても、接種を推奨しつつ、それだけを理由に一律に受入れを拒否する運用にはしていない。原則を示しながらも、災害時の現実を踏まえ、排除ではなく受入れを基本とする柔軟な姿勢が参考になった。</li> </ul>

日時	視察地	目的・概要	所感等
3月25日 (水) 15:30～ 17:00	東京都動物愛護相談センター一本所	<p>東京都動物愛護相談センターにおける動物行政の役割、地域猫対策、多頭飼育崩壊への対応、ボランティア連携、ペット同行避難の実務上の課題等を調査し、本市における動物愛護・公衆衛生・災害時ペット避難体制の充実に活かすため。</p>	<ul style="list-style-type: none"> <li>・東京都動物愛護相談センターは、譲渡や殺処分対応だけでなく、狂犬病予防、動物取扱業者への監視指導など幅広い業務を担っている。東京都は事業者数が多く、監視業務の比重が大きい一方、施設の老朽化も課題となっている。</li> <li>・近年は犬よりも猫に関する相談・引取りの比重が高まっており、特に子猫、負傷猫、多頭飼育崩壊案件が目立つ。犬については、マイクロチップ普及等により迷子対応や収容は減少傾向にある。</li> <li>・地域猫対策では、区市町村やボランティアと連携し、不妊去勢手術や地域管理を進めてきた結果、子猫や負傷猫の引取り減少につながっている。殺処分減少には、野良猫の発生抑制が大きく寄与している。</li> <li>・多頭飼育崩壊は、高齢化、孤立、福祉課題、認知症、生活環境上の課題などが複合した横断的課題であり、一方的な介入ではなく、本人との接触、合意形成、段階的な頭数削減が重要である。</li> <li>・ペット同行避難では、鳴き声、臭い、衛生、アレルギー、動線分離など避難所運営上の課題が多い。平時からのしつけ、健康管理、クレート慣れ、備蓄、避難所ルールの確認に加え、狂犬病や人獣共通感染症への備えも重要である。</li> </ul>

日時	視察地	目的・概要	所感等
3月26日 (木) 11:30～ 12:15	東京都庁保健 医療局健康安 全部環境保健 衛生課	飯塚市で発生して いる猫116匹の多 頭飼育事案を踏ま え、東京都におけ る多頭飼育崩壊の 未然防止、発生後 の対応、福祉・保 健分野との連携、 保護団体等への支 援のあり方を調査 し、本市の動物愛 護施策および多頭 飼育崩壊対策に活 かすため。	<ul style="list-style-type: none"> <li>・飯塚市では、多数の猫をめぐる多頭飼育事案が発生しており、生活環境上の課題や飼養継続の困難性が生じている。現在、不妊去勢手術や民間ボランティアによる引取り調整が進められている。</li> <li>・今回の訪問では、多頭飼育崩壊を未然に防ぐ取組と、発生後の対応の二つの観点から、東京都の施策を確認した。</li> <li>・東京都では、動物愛護管理推進計画に基づき、適正飼養の普及啓発、致死処分数の減少、動物取扱業者等への適正管理を柱としている。</li> <li>・猫対策では、屋内飼育、不妊去勢手術、身元表示を重視し、望まない繁殖や脱走、迷子による野良化を防ぐ取組を進めている。</li> <li>・多頭飼育問題は、経済的困窮、精神的課題、高齢化、外出困難などが背景にあり、動物行政だけでなく福祉・高齢・医療・保健分野との連携が重要である。</li> <li>・東京都では、行政職員や民生委員向けに早期発見の重要性を周知し、関係部署との連携による対応を進めている。</li> <li>・東京都においては、保護団体等への直接的な金銭補助は限定的であり、区市町村の相談支援体制づくりへの補助や、登録譲渡団体への物資支援など、間接支援が中心である。</li> </ul>

日時	視察地	目的・概要	所感等
<p>3月26日 (木) 13:30～ 14:30</p>	<p>武蔵野プレイ ス(武蔵野市境 南町2-3-18)</p>	<p>図書館機能と青少年の居場所づくり、交流・創作活動支援の実践を調査し、飯塚市における若者が安心して滞在し自主的に活動できる拠点整備の参考とするため。</p>	<ul style="list-style-type: none"> <li>・武蔵野プレイス地下2階「B2」は、中高生世代を中心とした青少年活動支援フロアであり、20歳になった年の年度末までの若者を主な対象としている。図書館の一部でありながら、単に静かに本を読む場ではなく、若者が安心して過ごせる居場所として位置づけられている。</li> <li>・スタジオラウンジは無料で利用でき、読書、自習、友人との会話、ゲームなど、利用者が自然体で過ごせる空間となっている。スタッフによる見守りや貸出玩具もあり、学校でも家庭でもない第三の居場所として機能している。</li> <li>・交流企画「B2LAB+」など、青少年同士やスタッフとの関係づくりを促す取組も行われており、単なる自習室ではなく、参加や交流のきっかけを生む場となっている。</li> <li>・設備面では、サウンドスタジオ、クラフトスタジオ、パフォーマンススタジオなどが整備され、音楽、創作、ダンス、演劇など、若者の自主的な表現活動を支援している。</li> <li>・中学生以上は午前9時30分から午後10時まで利用でき、放課後や夜間にも滞在できる点が大きな特徴である。飯塚市においても、学習スペースだけでなく、安心して滞在し、交流し、挑戦できる機能を組み合わせた拠点づくりが参考になる。</li> </ul>

令和 7年度		1 会計		(款) 1	(項) 1	(目) 1	(節) 8	(細節) 1 費用弁償			
旅行者	氏名 藤間 隆太	用務	<ul style="list-style-type: none"> <li>・新宿区保健所</li> <li>・東京都動物愛護相談センター本所</li> <li>・東京都庁(保健医療局健康安全部環境保健衛生課)</li> <li>・武蔵野プレイス</li> </ul>				備考	成田空港を利用しているが本来であれば羽田空港を利用する必要があるため、羽田空港経由の鉄道等の料金で算定する。			
		用務地	東京都(新宿区・世田谷区・武蔵野市)								
月 日	発着駅名	経路	鉄 道 賃				JET賃	日 当	宿 泊 料		
			旅程	運賃	超・特・急	料金計			宿泊地	定 額	
3	25	新飯塚 ～ 博多		870		870	JR		3,000	東京	14,800
		博多 ～ 福岡空港		260		260	地下鉄				
		福岡空港 ～ 羽田空港						28,950			
		羽田空港 ～ 浜松町		520		520	私鉄				
		浜松町 ～ 新宿三丁目		220		220	地下鉄				
		新宿三丁目 ～ 八幡山		370		370	私鉄				
3	26	新宿三丁目 ～ 新宿		180		180	地下鉄		3,000		
		新宿 ～ 武蔵境		350		350	JR				
		武蔵境 ～ 浜松町		530		530	JR				
		浜松町 ～ 羽田空港		520		520	私鉄				
		羽田空港 ～ 福岡空港						26,150			
		福岡空港 ～ 博多		260		260	私鉄				
		博多 ～ 新飯塚		870		870	JR				
経号番号		計		4,950		4,950		55,100	6,000		14,800
								60,050円	合計金額		80,850

旅程表

予約番号 TRED97



チェックイン用コード

搭乗日当日、上記チェックイン用コードでチェックインをして搭乗券を発券してください。  
手荷物のお預けや保安検査場の通過には搭乗券が必要です。

\*自動チェックイン機でチェックイン用コードがうまく読み取れない場合は画面を拡大してください。チェックイン用コードが使用できない場合は、予約番号（6桁）を入力してください。

▶ 予約日時 2026/03/19 (木) 15:24

▶ 連絡先情報

氏名 FUJIMA RYUTA  
メールアドレス  
電話番号 09036210013

▶ 座席・手荷物の申し込みはお済みですか？

予約番号（6桁）でご予約内容の確認・変更ができます

ご家族やお友達と隣同士で座りたい方や、ご希望の座席がある方は事前に座席指定をお願いします。

手荷物のお預けは、空港での申し込みよりウェブサイトからの申し込みがおトクです。

座席を指定する >

手荷物を預ける >

ご予約便が欠航、遅延する場合がございますので、ご出発前に必ず運航状況をご確認ください。

運航状況を確認する >

▶ 搭乗便

1区間目 MM348

福岡  
国内線ターミナル  
2026/03/25 (水) 08:00



東京 (成田)  
第1ターミナル  
2026/03/25 (水) 09:55

スタンダードプラス  
BPL

キャンセル無料プランが豊富。お得な価格をとりあえずキープ！

ご予約されたあなた限定！

東京 (成田) のホテルが最大50%OFF！

\*予約後にキャンセルされる場合は、各サイトよりお手続が必要となります。

2区間目 MM367

東京 (成田)  
第1ターミナル  
2026/03/26 (木) 18:35



福岡  
国内線ターミナル  
2026/03/26 (木) 20:55

スタンダードプラス  
HPL

⚠ 搭乗手続き・手荷物のお預け

日本国内線の場合は、出発時刻の90分前～30分前までにお済ませください。

(アプリでは出発時刻の120分前～30分前にお手続きいただけます。)

国際線の場合は、出発時刻の120分前～50分前までにお済ませください。

▶ 搭乗者情報

1



大人

氏名

FUJIMA RYUTA

性別

男性

便名	座席指定	お預け手荷物	サイズ超過オプション	重量超過オプション	手荷物優先返却オプション	機内食
MM348	12D	1	なし	なし	なし	なし
MM367	12D	1	なし	なし	なし	なし

▶ 保険

保険加入でもっと安心

旅行中のケガ・盗難や、航空機遅延による宿泊費等も補償！  
承認番号：WW201120-1(G)

Peach旅行保険



**!** ご出発前の事前予約はお済みですか？

## 座席指定

窓側や通路側、機内の前方や後方、足元の広い座席など、  
お好きな座席をお選びいただけます。

また、ご家族・お友達と並んでお座りになるには、  
事前の座席指定をおすすめいたします。



座席を指定する



## 機内持ち込み手荷物について

機内持ち込み手荷物の重さ

身の回りのもの + 手荷物の合計 2個まで

合計 **7kg** 以内

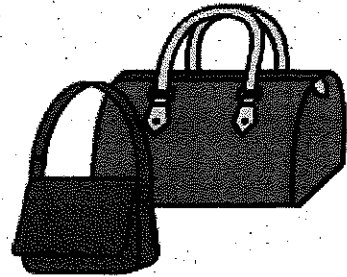

手荷物を預ける



機内持ち込み手荷物の制限を超える場合は、お預けが必要です。手荷物のお預けは、ウェブサイトからの申し込みがおトクです。

### ▶ 搭乗にあたって

搭乗手続きには、チェックイン用コードもしくは予約番号が必要です。必ず印刷したもの、もしくは携帯電話の旅程表画面をご用意ください。  
(チェックイン用コード部分は折り曲げたり、雨など水に濡れると正しく認識できない場合がありますのでご注意ください)

Peachのチェックインカウンターや到着口は、従来の航空会社と異なる場合がございますので、必ず事前にご確認の上、時間に余裕を持ってお越しください。なお、定時出発のため、指定時間内での搭乗手続きをお願いいたします。

日本国内線の場合は、出発時刻の**90分前～30分前**までにお済ませください。

(アプリでは出発時刻の120分前～30分前にお手続きいただけます。)

国際線の場合は、出発時刻の**120分前～50分前**までにお済ませください。

(国際線は空港により記載より早く受付を開始している場合があります。詳細は各空港の空港ガイドページをご確認ください。)

それ以降はご搭乗いただけませんのでご注意ください。また他の便への振替や払戻は致しておりません。

ご搭乗の際、座席番号をご確認ください。

以下は非常口座席のため制限がございます。

・機種A320/A320neo：12、13列目

・機種A321LR：18、27列目

また、以下の座席はリクライニングができません。ご了承ください。

・機種A320：11、12列目

・機種A321LR：17、26列目（26D、26Eは座席幅が狭くなっております）

一部の機材では、全ての座席に、背もたれがあらかじめ倒れた状態に固定されているプレリクライニングシートを採用しております。

国際線ご利用時の渡航書類（パスポート、ビザなど）に関する責任はお客様ご自身にありますので、必ず事前に必要な渡航書類をご確認ください。

▶ 乗り継ぎに関して

Peachでは、「スルーバゲージサービス、スルーチェックインサービス」は提供しておりません。

・乗り継ぎ空港到着時にお客様ご自身で次のフライトを再度チェックインしていただく必要があります。

・手荷物をお預けの際には、乗り継ぎ空港到着時に一度手荷物を受け取り、チェックインの際に再度手荷物をお預けいただく必要があります。

・国際線の乗継便をご利用のお客様は、乗り継ぎ空港にて出入国及び通関手続きをしていただく必要があります。

▶ お支払い状況

		請求額
運賃・各種手数料		¥55,100
追加オプション		¥0
保険		¥0
クーポンコード		未適用
合計		¥55,100
		支払額
PayPay支払		¥55,100
未払金額		¥0

▶ お支払詳細

1区間目	MM348	福岡	✈	東京 (成田)	
		2026/03/25 (水) 08:00		2026/03/25 (水) 09:55	
運賃	大人			(¥28,390) × 1	¥28,390
諸税・空港使用料等	(大人) HJ: PASSENGER SERVICE FACILITIES CHARGE(FUK/DOM/AD)			(¥110) × 1	¥110
	(大人) HJ: PASSENGER SERVICE FACILITIES CHARGE(NRT/DOM/AD)			(¥450) × 1	¥450
座席指定	12D (ミドルエリア)			(¥0) × 1	¥0
お預け手荷物	FUJIMA RYUTA			× 1	¥0
その他サービス	CCPY			(¥0) × 1	¥0
	PTPP			(¥0) × 1	¥0
1区間目 小計					¥28,950
2区間目	MM367	東京 (成田)	✈	福岡	
		2026/03/26 (木) 18:35		2026/03/26 (木) 20:55	
運賃	大人			(¥25,590) × 1	¥25,590
諸税・空港使用料等	(大人) HJ: PASSENGER SERVICE FACILITIES CHARGE(FUK/DOM/AD)			(¥110) × 1	¥110
	(大人) HJ: PASSENGER SERVICE FACILITIES CHARGE(NRT/DOM/AD)			(¥450) × 1	¥450
座席指定	12D (ミドルエリア)			(¥0) × 1	¥0
お預け手荷物	FUJIMA RYUTA			× 1	¥0
その他サービス	PTPP			(¥0) × 1	¥0
	CCPY			(¥0) × 1	¥0
2区間目 小計					¥26,150
発券手数料					¥0
クーポンコード					未適用
小計					¥0
合計					¥55,100

▶ 予約変更およびキャンセルについて

便の変更はスタンダードプラスでのみ可能です。  
 変更には運賃の差額がかかる場合がございます。  
 便の変更は、時刻表に記載している出発時刻の1時間前まで可能です。  
 便を変更する場合、変更前の便の座席指定やお預け手荷物などは取り消しとなり、料金は払い戻しできません。  
 お客様都合での航空券のキャンセル（取り消し）による払い戻しは、運賃タイプによりルールが異なります。

ミニマム

・払い戻し対象外

スタンダード

・運賃から手数料を差し引いた額をピーチポイントで付与

\*搭乗の30日前までと29日前以降で手数料が異なります（日数計算は対象便の現地時間の出発予定時刻基準）

スタンダードプラス

・運賃から手数料を差し引いた額を予約時のお支払い方法に払い戻し

払い戻し手続きには1週間程度かかる場合がありますのでご了承ください。

\*航空券の有効期間:ご予約便に限り有効です。ただし、予約の変更が生じた場合は、変更後のご予約便を有効とします。

#### ▶ 複数都市予約の変更に関して

フライトを変更されるときは、以下の乗り継ぎ目安時間を確保していただき、お客様ご自身の責任で、出発地・到着地・日付・便・出発時刻・到着時刻を十分ご確認の上、ご変更ください。

国内線の乗り継ぎまたは同日往復 : 90分以上  
国際線の乗り継ぎまたは同日往復 : 120分以上  
国内線と国際線との乗り継ぎ : 120分以上

国内線区間から国際線区間に乗り継ぎされるご予約をお持ちの場合、予約変更サイトからは、パスポート情報の更新ができません。パスポート情報の更新をご希望の場合は、コンタクトセンターまでお問合せください。

予約変更サイトからご自身の操作でお預け手荷物の追加ができない場合は、コンタクトセンターまでお問合せください。

#### ▶ ご注意

Peach 旅客運送約款に関しては [www.flypeach.com](http://www.flypeach.com) をご覧ください。

Peach 一同、お会いできることを楽しみにしております。

Peach Aviation 株式会社 ([www.flypeach.com](http://www.flypeach.com))

[サイト利用規約](#)   [プライバシーポリシー](#)



政務活動費 領収証等添付用紙

(会派(議員)名 藤間 隆太 )

( 資料作成費 No.1 )

(領収証等貼付箇所)

原本は、令和6年度に  
添付

Lenovo™

領収証 (クレジットカード利用証)

No. G900809310

レノボ・ジャパン合同会社

登録番号: T2010401057479

藤間 隆太

様

¥131,450 (税込)

10%対象 119,500円 消費税 11,950円

但し PC (パソコン) 一式代として

上記金額の領収として、

クレジットカードでお取り扱いいたしました。

2025年03月12日

〒101-0021 東京都千代田区外神田4丁目14番1号

E-mail:rss@lenovo.com



政務活動費 領収証等添付用紙

(会派(議員)名 藤間 隆太 )



( 資料作成費 No.2 )

(領収証等貼付箇所)

原本は、令和6年度に  
添付

025/04/25 17:22

Gmail - ご注文ありがとうございます

内容	配送方法	数量	小計(税込)
 ThinkBook16 Gen 7 Snapdragon : 価格com限定 マイクロソフトオフ イス付き 21NHCTO1WWJP5	標準配送	1	¥129,800
 Lenovo 16インチ トップロードケ ース T210(黒) 4X40T84061	標準配送	1	<del>¥1,650</del>

請求先住所:

8200013

福岡県

飯塚市

655-7

クレジットカード

出荷先住所:

8200013

福岡県

飯塚市

655-7

お届け希望時間帯: 夜間  
(18-20時)

小計(税込): ¥271,150

割引額: -¥129,800

クーポン割引: -¥9,900

送料: 無料

合計(税込): ¥131,450

その他のお買い物も引き続きお楽しみください:

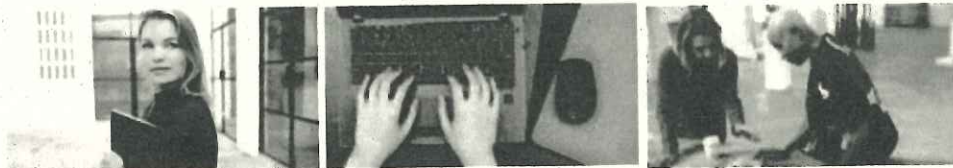



政務活動費 領収証等添付用紙

(会派(議員)名 藤間 隆太 )

( 広報費 No.1 )

(領収証等貼付箇所)

発行日: 2026年3月15日

領 収 書

飯塚市議会議員 フジマリュウタ 様

金額: ¥25,520-

但し、公営住宅に関する政策チラシ400部 代として  
上記金額正に領収いたしました。

千葉県千葉寺町312

水野 友花



政務活動費 領収証等添付用紙

(会派(議員)名 藤間 隆太 )

( 広報費 No.2 )

(領収証等貼付箇所)

納品書

日付: 2026年3月15日

飯塚市議会議員 フジマリユウタ 様

下記の通り、納品申し上げます。

千葉県千葉寺町312

水野 友花



品名・仕様	数量	金額
公営住宅に関する政策チラシ	400部	¥25,520 円
合計金額		¥25,520 円

政務活動費 領収証等添付用紙

(会派(議員)名 藤間 隆太 )

( 広報費 No.3 )

(領収証等貼付箇所)

発行日 2026年3月31日

領収書

飯塚市議会議員 フジマリユウタ 様



領収金額

¥165,000-

チラシ(活動報告)デザインおよび印刷代(20,000部)の代金として上記正に領収いたしました。

ひまわりデザイン制作  
西東京市下保谷5丁目13-17-209  
TEL:080-5476-8644

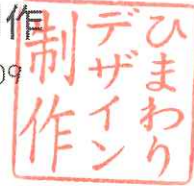

発行日: 2026年3月31日

飯塚市議会議員 フジマリユウタ 様

納品書

平素は格別のご高配を賜り厚く御礼申し上げます。  
下記の商品を納品いたします。内容をご確認の上、お気付きの点がございましたら、  
お手数をおかけしますが、ご連絡をお願いいたします。

合計金額 ¥165,000

No	品目	金額(税込)
1	チラシ(活動報告)デザインおよび印刷代(20,000部)	165,000

ひまわりデザイン制作  
西東京市下保谷5丁目13-17-209  
担当: 水野愛弓

政務活動費 領収証等添付用紙

(会派(議員)名 藤間 隆太 )

( 広報費 No.4 )

(領収証等貼付箇所)

発行日 2026年3月31日

領収書

飯塚市議会議員 フジマリユウタ 様



領収金額

¥165,000-

チラシ(重点施策)デザインおよび印刷代(20,000部)の代金として  
上記正に領収いたしました。

ひまわりデザイン制作  
西東京市下保谷5丁目13-17-209  
TEL:080-5476-8644

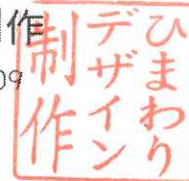

発行日: 2026年3月31日

飯塚市議会議員 フジマリユウタ 様

納品書

平素は格別のご高配を賜り厚く御礼申し上げます。  
下記の商品を納品いたします。内容をご確認の上、お気付きの点がございましたら、  
お手数をおかけしますが、ご連絡をお願いいたします。

合計金額

¥165,000

No	品目	金額(税込)
1	チラシ(重点施策)デザインおよび印刷代(20,000部)	165,000

ひまわりデザイン制作  
西東京市下保谷5丁目13-17-209  
担当: 水野愛弓

政務活動費 領収証等添付用紙

(会派(議員)名 藤間 隆太 )

( 広報費 No.5 )

(領収証等貼付箇所)

発行日 2026年3月31日

領収書

飯塚市議会議員 フジマリユウタ 様



領収金額

¥23,100-

封筒デザインおよび印刷代 (300部) の代金として  
上記正に領収いたしました。

ひまわりデザイン制作  
西東京市下保谷5丁目13-17-209  
TEL:080-5476-8644

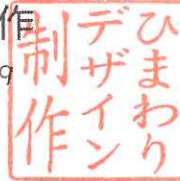

発行日: 2026年3月31日

飯塚市議会議員 フジマリユウタ 様

納品書

平素は格別のご高配を賜り厚く御礼申し上げます。  
下記の商品を納品いたします。内容をご確認の上、お気付きの点がございましたら、  
お手数をおかけしますが、ご連絡をお願いいたします。

合計金額

¥23,100

No	品目	金額(税込)
1	封筒デザインおよび印刷代 (300部)	23,100

ひまわりデザイン制作  
西東京市下保谷5丁目13-17-209  
担当: 水野愛弓

# フジマリュウタ



公営住宅の老朽化、もう「**予算不足**」を  
言い訳にすべきではありません！

## 私の提案

使われていない土地を売却して、  
改修の財源をつくるべきです！

例：上三緒団地住宅の現状



公営住宅の全敷地 **約6万坪** (東京ドーム約4.2個分)

入居者のいない敷地 **約4割** (約2.4万坪)

地価 約4万円～(1坪) → **約10億円**

根本的な原因は引越しの補償が不十分だからです

今の補償額:17万9,000円



これでは  
十分とは  
言えません

提案 飯塚市が  
**50万円～75万円**  
程度を支援！

高齢の方も  
安心して  
住み替えを



空いた土地を売却 → その財源で公営住宅を直す。  
住民への配慮と老朽化対策を同時に進める仕組みです。

皆様の声をお聞かせください。

1 引越し費用として  
「17万9,000円」  
は妥当ですか？

2 引っ越すとしたら  
どの程度の補償  
が必要ですか？

3 私の提案への  
率直なご意見は  
どうでしょうか？

# 使っていない土地を売って、 古くなった市営住宅を直すべきです！

公営住宅の老朽化については、「寒い」「不便」「壊れている」といった声が以前から上がっています。にもかかわらず、市はこれまで「財源が厳しい」として、改修や建て替えを十分に進めてきませんでした。しかし私は、ここで立ち止まっていたはいけないと考えています。使われていない土地を活用すれば、改修の財源を生み出すことは可能です。

その一例が、私の生まれ育った上三緒にある市営上三緒団地です。この団地は約6万坪、東京ドーム約4.2個分の広さがあります。しかし、そのうち約4割が空き家や未利用地となっており、約2.4万坪が十分に活用されていません。上三緒の土地は、1坪あたり4万円以上で売買されている事例もあり、単純に見積もってもこの未利用地は10億円程度の大きな資産価値があります。私は、この眠っている資産を活かし、公営住宅の補修や住環境の改善に充てるべきだと考えています。

老朽化対策が進まない大きな要因の一つが、移転していただく方への補償です。現在、同じ団地内での住み替えに対する補償額は17万9,000円とされています。しかし、この金額で本当に十分と言えるでしょうか。荷物の整理や運搬、家電や家具の移設、各種手続きの負担まで考えれば、特に高齢の方やお身体に不安のある方にとって、住み替えは決して簡単なものではありません。住み替えをお願いするのであれば、行政として、より現実に即した支援を行うべきです。

そこで私は、市独自の上乘せ支援を行い、補償額を50万円から75万円程度まで引き上げるべきだと考えています。これにより、住民の負担を軽減しながら、空いた土地を生み出し、その土地の売却や活用によって財源を確保することができます。そして、その財源を老朽化した公営住宅の補修や改善に充てていきます。この仕組みであれば、住民への配慮と老朽化対策、そして財源確保を同時に進めることができます。

私は、公営住宅の問題を、単なる「お金がないからできない」という話で終わらせるべきではないと考えています。市が持つ資産をどう活かすのか、住民の皆さんの負担をどう軽くするのか、そして老朽化対策をどう前に進めるのか。そこまで踏み込んで、具体策を示すことが必要です。

同じ団地内での住み替えに対する補償額である17万9,000円について、皆さんはどう受け止められるでしょうか。実際に引っ越すとしたら、どの程度の補償が必要だと思われるでしょうか。私の提案についても、ぜひ率直なご意見をお聞かせください。皆さんの声を、市政を動かす力に変えていきたいと考えています。

## フジマに教えてください！お困りごと



お困りごとがございましたら、お気軽にインスタグラムまたは公式LINEからご連絡くださいませ。一般的な市政のご相談に加えて、

「起業したいがこんなアイデアどう思いますか？」

「選挙に出たいがどうしたらいいですか？」

といったご相談も頂戴しております。

[フジマリュウタへのお問い合わせはこちら](#)



インスタグラム  
でのお問い合わせ



公式LINE  
でのお問い合わせ



# フジマリュウタ

飯塚でフジマリュウタが取り組んだことのご報告です。

## 議員定数の削減

議員定数の4名削減を実現しました。私が公約の柱に据え、議会で粘り強く議論をリードした結果、2024年6月に28名から24名への定数減が決定。馴れ合いを排し、より緊張感と透明性のある議会へ。市民の皆様の信頼に応えるべく、これからも改革の手を止めません。

## サンビレッジ茜の 存続を議会で可決

サンビレッジ茜は、飯塚にとって大切な地域資源です。営業を停止している中でも、その存続を願い、私は請願を提出しました。2025年12月議会では全会一致で可決され、市民の皆様に親しまれてきた場所を未来へつなぐため、力を尽くしました。



## メガソーラー規制の導入

念願のメガソーラー規制条例が2025年3月に議会で可決されました。副委員長として、市役所案の不合理的点を指摘。専門知識を活かして自ら対案の条文を執筆し、実効性ある内容に作り替えました。大切な飯塚の景観と安全を、「実務」で形にし、守り続けます。

## 「たらい回し」のない市役所へ

「役所のたらい回しゼロ」を目指します。2024年9月、窓口での不適切な対応を議会で指摘し、改善を強く求めました。その結果、全窓口にQRコード式の利用者アンケートを設置。市民の皆様の「生の声」を直接聞くことで、親切で丁寧な市役所へと改革を進めています。

## 規制条例可決

窓口利用者アンケートが  
設置されました！



## 「数字」と「法律」の力で、飯塚の未来を守り抜く

元銀行員・経営コンサルの経験を活かし、数字と法律の専門性で全議案を徹底検証してきました。行政案の課題を数値で分析し、不合理的点には自ら対案を提示。感情論ではなく、根拠に基づく「実務の議論」で市政の質を高めてきました。

# これからの飯塚

# 3つの視点

## 住み続けられる飯塚をつくる

01

老朽化した公営住宅を再生し、誰もが安全・快適に暮らせる住環境を整えます。また、地域の切実な声であるバス路線の開設を推進。通院や買い物に困らない、次世代へつなぐ便利な交通網を構築します。高齢化が進む中でも、誰もが不便を感じにくいまちを目指し、生活に寄り添った政策を着実に進めてまいります。



## 人もペットも、共に幸せに暮らせる街へ

02

犬や猫の不妊・去勢手術への助成制度を整え、望まれない繁殖や飼育放棄を防ぐ取り組みを進めたいと考えています。あわせて、災害時にもペットと一緒に安心して避難できる体制づくりを進め、人にも動物にもやさしいまちを目指します。大切な命を守りながら、市民の皆様が安心して暮らせる地域づくりに取り組んでまいります。



## 飯塚市の30年後の未来を描く

03

飯塚市の30年後を見据えたまちづくりに取り組みます。目先の対応だけでなく、人口、財政、地域交通、住環境などの課題を数字に基づいて分析し、将来に責任を持つ政策を形にしてまいります。また、必要な制度は条例として具体化し、実効性ある仕組みへと落とし込んでいきます。これまで培った専門性を生かし、感覚ではなく根拠に基づく市政で、次の世代に誇れる飯塚をつくりまします。

飯塚の将来に責任を持つ政策



## フジマに教えてください！お困りごと



お困りごとがございましたら、お気軽にインスタグラムまたは公式LINEからご連絡くださいませ。一般的な市政のご相談に加えて、

「起業したいがこんなアイデアどう思いますか？」

「選挙に出たいがどうしたらいいですか？」

といったご相談も頂戴しております。

フジマリュウタへのお問い合わせはこちら▶

インスタグラム  
でのお問い合わせ



公式LINE  
でのお問い合わせ



# 重点

# 施策

# フジマリュウタ

飯塚市議会議員

私は、人と動物がともに安心して暮らせるまちを目指します。



## 施策① ペット同行・同伴避難の実現

災害時、ペットも大切な家族です。いざという時に置き去りを生まないように、まずはペットと一緒に避難所まで避難できる「同行避難」を進めます。さらに、避難先で安心して過ごせる「同伴避難」の実現も目指します。本年度中の総合体育館での実施に向けて取り組むとともに、庄内では人は避難所、ペットは飯塚ドッグランで受け入れるなど、現実的な体制づくりを進めます。



## 施策② 地域猫活動（TNR）への支援

飼い主のいない猫の問題については、地域の理解を大切にしながら、地域猫活動を支援します。捕獲して不妊去勢手術を行い、元の場所に戻すTNRは、殺処分という不幸を無くし、繁殖による増加を防ぐための現実的で効果的な取り組みです。地域の負担を減らし、人にも猫にもやさしい環境づくりを進めます。人と動物がともに安心して暮らせるまちへ。命に向き合い、現実に沿った政策を前に進めます。



共に生き、共に支え合う社会へ

フジマは皆様の声をかたちにします

### フジマの思い

ペットは単なる動物ではなく、私たちの喜びや悲しみに寄り添う「大切な家族」です。だからこそ私は、人と動物が共に安心して暮らせるまちづくりに、全力で取り組みます。現在、飼い主の皆様は災害時の避難や、周囲の理解不足、飼育環境への悩みなど多くの不安を抱えています。私はこれらの声を真摯に受け止め、「ワンヘルス」の理念のもと、同行避難・同伴避難の体制整備や、動物愛護の推進、適正飼育の啓発を進めます。また、子どもたちへの命の教育や、高齢者の心の支えとしての役割にも光を当てます。ペットを大切にすることは、人の心を守り、地域全体の優しさを育むことに繋がります。皆様の切実な声を確認な政策へと形にし、命に優しいまちを実現します。

Message



### フジマに教えてください！お困りごと



お困りごとがございましたら、お気軽にInstagramまたは公式LINEからご連絡くださいませ。一般的な市政のご相談に加えて、

「起業したいがこんなアイデアどう思いますか？」

「選挙に出たいがどうしたらいいですか？」

といったご相談も頂戴しております。

フジマリユウタへのお問い合わせはこちら▶

Instagram  
でのお問い合わせ



公式LINE  
でのお問い合わせ





Instagramでの  
お問い合わせ

飯塚市議会議員  
フジワ リユウタ

〒820-0013 福岡県飯塚市上三緒655-7  
TEL: 090-3621-0013



公式LINEでの  
お問い合わせ