

広報

人が輝き まちが飛躍する 住みたいまち 住みつづけたいまち  
～共に創り 未来につなぐ 幸せ実感都市 いいづか～

# いいづか

2026年

1月号

No.238

新酒で迎える  
「新春」





古くから遠賀川の恩恵を受け、稲作が盛んであった飯塚の地。江戸時代には長崎街道などの交通要衝で賑わい、幾十もの酒蔵業者が存在し、明治時代以降は石炭産業の隆盛に伴い、県内の筑後地域・隣接の嘉麻地域同様に有数の酒造地として知られるようになりました。

時は流れ、飯塚市に現存する酒蔵は天道商店街にある「瑞穂菊酒造」ただ一戸。明治元年創業、現在6代目の小野山洋平さんが営む老舗で、杜氏を小野山さん自身が務めています。



麴は生き物であり、その日の湿度や天気で発酵具合が変わるため、麴づくりには細心の注意を払います。生き物を扱い、生き物をいただく。真剣なまなざしでの作業が行われます。

小野山さんのこだわりは「地域を愛する」「共存の世界」。できるだけ地域のお米や素材を原料に使用します。お酒の名前も「舍利蔵」や「大將陣」など、銘柄に地域の名前が登場します。お米の収穫が終わって間もない11月、新米を使った新酒の仕込みが行われ、この時の仕込みによりできたお酒は、12月中旬から出荷が始まりました。

皆さまにとって、令和8年が、「伝統的酒造り（ユネスコ無形文化遺産）」のように、新しい時代へと有意義に継承される1年となりますように。本年もどうぞよろしく願います。

毎朝、麴づくりでお米を蒸す際に生まれる蒸気が工場を雲のように包みます。明治期から大正期に建てられた木造の工場では「蔵（くら）シツクコンサート」が定期的に開催されています。



米と麴、想いを仕込み  
百五十余年





# 新年の挨拶



飯塚市長  
武井 政一



明けましておめでとう  
ございます。

市民の皆様におかれましては、  
希望に満ちた新春を健やかにお  
迎えのことと心よりお慶び申し上  
げます。

昨年は市長就任2年目の年で  
したが、様々な課題解決に取り  
組み、慌ただしく1年が経過し、  
改めて市政運営を担うことの重  
責を再認識した年でありました。

本市は、本市へ転入される方と  
本市から転出される方を比較す  
る人口の社会増減において、令和  
4年以降4年連続で転入される  
方が多い、転入超過となっていま  
す。

本市が実施している「子育て  
世帯支援である第2子以降保育  
料の無償化」、「シティープロモ  
ーション推進事業」、「移住支援助成  
事業」など、人を呼び込む施策  
を評価していただき、本市を選  
んでいただいているものと推察し  
ています。

また、現在の「令和8年度の  
完成を目標としたJ-R飯塚駅を  
拠点とした周辺地区の整備」、「地  
元に働く場所があり活力を生む  
ことになる飯塚あかね工業団地の  
整備」、「令和11年度の開通に向  
けた八木山バイパス（筑穂IC）  
穂波東IC間」の4車線化整備」  
などの事業は、本市にさらに人を  
呼び込む好材料となるものと期  
待されます。

まちづくりは人づくりであり、  
人づくりはまちづくりの礎と考え  
ています。今後もこの良い流れを  
継続あるいは加速できるよう、誠  
心誠意、努めてまいります。  
そのため、令和8年度は

- ・未来を担う子どもを育む  
「教育のまち」
- ・安心して産み育てることが  
できる「子育てのまち」
- ・高齢者が安心して暮らせる  
「福祉のまち」
- ・地元で働く場所がある  
「活力あるまち」
- ・文化やスポーツが盛んな  
「健康なまち」

以上をまちづくりの「5つの柱」  
と位置づけ、本市の都市目標像  
である「人が輝きまちが飛躍す  
る 住みたいまち 住みつづけた  
いまち」の実現を目指してまいり  
ます。

結びに、すべての市民の皆様  
にとりまして、明るく希望に満ちた  
一年になりますことを心よりご祈  
念申し上げます。新年のご挨拶  
といたします。

本年も引き続き、市政へのご理  
解、ご協力をお願い申し上げます。

## 庁舎玄関に新年の華やぎ ～門松と干支の飾りつけ～

本庁舎玄関前に門松と干支にちなんだウマの飾りつけが登場し、来庁する  
方々に新春から元気を届けています。

この飾りは、地元鋼材リース会社会長である湊田繁晴様が  
「市役所を訪れた方に喜んでもらいたい」という思いから、  
寄贈くださったものです。

寄贈された門松とウマの飾りつけは、  
令和8年1月中旬頃まで飾られる予定です。



# 第25回 筑前飯塚・地産大豆de節分まつり

楽しい催し物をたくさん用意しています。お誘い合わせの上、是非ご来場ください。

- と き 2月1日(日) 10時～13時  
■ところ 飯塚市役所本庁 庁舎前駐車場  
◆主 催 筑前飯塚・地産大豆de節分まつり実行委員会

10時～13時	●ふれあい市（地元新鮮農産物、ご汁、わた菓子などの販売） ●催し物 ●式典 ●豆まき ●福引抽選会（第1部・第2部） ※農産物などの景品を多数用意しています。
12時30分～	もちまき（福もち） ※第2部の福引抽選会終了後に行います。 開始が早まる場合もあります。



※プログラム内容や時間は予定で、変更の可能性もあります

## 豆のまき手募集!!

- 対 象 11歳以上の午（うま）年生まれの市内居住者  
募 集 人 員 年男10人・年女10人（申込多数の場合は抽選）  
申 込 期 限 1月16日(金) 17時15分まで※期日・時間厳守  
申込み・問合せ 農業委員会事務局 0948-22-5522（直通）  
メー ル nou-i@city.iizuka.lg.jp（希望者の住所・氏名・電話番号・生年月日を明記してください。）

## 医療 あれこれ

### イノベーションと医工連携について



飯塚市立病院  
イノベーション推進室

室長  
よしかわ やすひこ  
吉川 康彦

「イノベーション」とは、今までになかった新しいアイデアや仕組みで、私たちの生活や仕事をもっと便利に、快適にすることです。

- 例えば、・スマートフォンによるモバイル搭乗券やコンビニエンスストアでの様々な支払い  
・自動運転の車が登場して、運転の安全性が高まり移動も楽になる  
・AIが会社や医療現場の業務をサポートする

このような変化はイノベーションの力であり、新しい工夫で、世の中をよりよく変えていくことが創出されています。

「医工連携」とは、医師や看護師、医療技術職などと、ものづくり企業や研究機関の技術者が協力してより安全で使いやすい医療を実現する取り組みです。

- 例えば、・車いすやベッドをもっと快適に、手術で使う器具をより精密に、さらにはAIやロボットで医療現場の負担を軽減する  
・精密な動きを再現する手術支援ロボット  
・体調を常時確認できるウェアラブル機器  
・AIを使った画像診断支援

このような工夫が医工連携から生まれ、医療現場の困りごとをものづくり技術で解決し、新しい医療機器やサービスを生み出し、医療の質を高めています。

日本は高齢化が進み、医療の需要が益々増えていますが、医療現場は人手不足や負担増で対応が難しくなっています。同時にAIやロボットなど新しい技術が急速に進化し、医療分野での活用が可能になっています。こうした背景から、医療と工学の知恵を合わせることで、効率的で質の高い医療を実現することが求められています。

今後は、在宅医療や遠隔診断の拡大により、地域や家庭でも高度な医療が受けられるようになると期待され、また、AIによる診断支援やロボット手術の普及で、より安全で精密な治療が可能になります。医工連携は医療の質の向上だけでなく、新しい産業や雇用を生み出す力もあり、地域経済の活性化にも繋がる重要な取り組みです。

当院も平成29年4月にイノベーション推進室を設置し、飯塚メディコラボ事業や医療機器研究開発に参画しており、地域経済活性化及び地域医療の高度化に繋がる医療イノベーションの創出に寄与できるよう活動してまいります。



# シェイプアップ教室

健幸都市  
コラム35  
Health and Wellness  
City IIZUKA



年末年始太り、気になりませんか。  
新しい一年は、軽やかなカラダで始めましょう!



この教室では一人ひとりが太る原因を把握し、普段の生活で実践できる食事と運動の改善ポイントをわかりやすくアドバイスし、健康づくりにつなげます。

内 容	高精度体組成計による体脂肪率・筋肉量測定、生活習慣チェック、運動・栄養・保健指導など		
対 象	20歳以上から60歳代までの飯塚市民で、医師から運動制限を受けていない方		
申 込	1月5日(月) から受付開始(定員になり次第締め切ります) 健幸保健課 健幸都市係 ☎0948-96-8614		
定 員	12名	料 金	無料
その他	<p>★体組成測定は裸足で行います。 以下の方は測定できませんのでご了承ください。</p> <ul style="list-style-type: none"> <li>・心臓ペースメーカーや生命維持用機器をご使用の方</li> <li>・妊娠中の方、または妊娠の可能性のある方</li> <li>・手のひら、足の裏に怪我をされている方</li> </ul> <p>★タオル、飲み物等をご持参いただき、動きやすい服装、運動できる靴でお越しください。 ★託児希望の方は1月16日(金) までにお申し出ください。</p>		

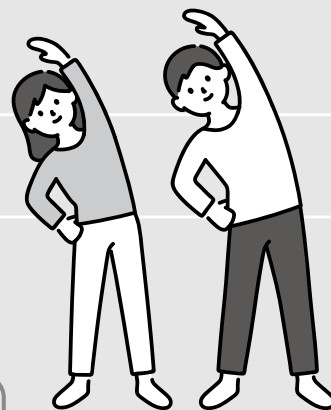

## ◎全4回シリーズ

結果が目に見えるとやる気もさらにUP!／

日 程	時 間	会 場
1月22日(木)	10:00～11:40	飯塚市役所 穂波支所 (忠隈523番地) 102会議室
1月29日(木)		
2月 5日(木)		
2月12日(木)		

## 健幸プラザからのお知らせ

健幸プラザの健幸運動教室が絶賛開催中です。  
みんなで楽しく体を動かしましょう!

【申込方法】 健幸プラザへ電話でお申込みください  
(☎0948-24-2057)

【日 程 表】 右の二次元コードから  
ご覧いただけます



ヨガ、ダンス、フィットネス  
など楽しい教室が  
いっぱいあるよ!



# けんこう 健康づくり

【申込み・問合せ先】

健康相談・講習会・歯周病検診・助成事業 など

健康保健課 健康づくり係 忠限 523 番地

☎0948-96-8613 FAX:0948-25-8994

健康／個々人が健康かつ生きがいを持ち、安心して豊かな生活を営むこと。飯塚市は健康都市をめざしています。



## 健康相談

- と き／1月21日☎ 13時半～15時
- ところ／飯塚市役所本庁2階多目的ホール
- 内 容／血圧測定・血管年齢測定・  
保健師による健康相談（※予約不要）

## 和食文化講習会

### ＝飯塚市食生活改善推進会協働事業＝

ユネスコ無形文化遺産に登録された「和食」。  
伝統的な日本の食文化にふれ、調理体験しませんか。

- と き／2月10日☎ 14時～15時半
- ところ／穂波交流センター
- 内 容／おはぎ
- 参加費／300円 ●定 員／12人
- 持参品／エプロン・三角巾・手ふき
- 申込開始／1月20日☎

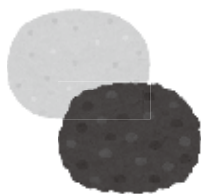

## ノロウイルスに気をつけましょう！

ノロウイルスとは、冬季を中心に発生する感染性胃腸炎の原因となるウイルスです。

感染力が非常に強く、ごく少量のウイルスでも口から体内に入ることによって感染します。特に乳幼児や高齢者は、症状が重くなることがあります。

### ◆感染を防ぐためにはどうすればいいの？

予防の基本は手洗い。まずはしっかりと手を洗うことを習慣づけましょう。

二枚貝・生魚・生肉類を扱った後、生で食べる食品の調理・盛り付けの前、トイレに行った後、外出から戻った後などはしっかりと手を洗いましょう。

ノロウイルス予防と対策については、飯塚市のホームページに詳しく掲載しています。



## 歯周病検診受診券について

下記対象者へ令和7年4月に受診券を郵送しています。

- 対象者／令和7年度に以下の年齢になる方  
40歳(昭和60年4月2日～昭和61年4月1日生まれ)  
50歳(昭和50年4月2日～昭和51年4月1日生まれ)  
60歳(昭和40年4月2日～昭和41年4月1日生まれ)  
70歳(昭和30年4月2日～昭和31年4月1日生まれ)

※受診券を紛失された方や4月以降に転入された方は、受診券を郵送しますので、健康保健課健康づくり係までお問合せください。

- 受診方法／飯塚市歯周病検診実施歯科医院で事前に予約をしてから受診してください(受診できる歯科医院は、受診券と一緒に郵送しています)。

- 有効期限／3月31日☎



将来の歯の健康のために、定期的に歯周病検診を受けましょう。

## アピアランスケア推進事業について

がん患者やがん経験者のがん治療に伴う心理的負担を軽減するとともに社会参加を促進し、療養生活の質の向上を目的に、医療用ウィッグや補整具等の購入費を一部助成します。

### ◆アピアランスケアとは？

「医学的・整容的・心理社会的支援を用いて、外見の変化を補完し、外見の変化に起因するがん患者の方の苦痛を軽減するケア」です。

事業の概要、対象者、助成の対象となる用具について、申請書は飯塚市のホームページに掲載しています。



## 骨髄等移植ドナー助成事業について

骨髄または末梢血幹細胞を提供した方に対して助成金を交付します。

- 対象者／市内に住所を有する方

骨髄バンク事業にドナー登録を行い、提供を完了した方または提供者の自己都合以外の理由により提供が中止された方

※助成内容、助成金額についての詳細は健康保健課健康づくり係までお問合せください。なお、骨髄ドナーの登録は献血時にも実施できますので、皆様のご協力をお願いいたします。

※定員のあるものに関しては、定員に達した場合、受付を終了します。



# 休日在宅当番医のご案内(診療時間 9時～17時)

【凡例】(内)…内科、(小)…小児科、(外)…外科、(整)…整形外科、(リ)…リハビリテーション科、(耳)…耳鼻咽喉科、(胃)…胃腸科、(胃内)…胃腸内科、(消)…消化器科、(消内)…消化器内科、(消外)…消化器外科、(循)…循環器科、(循内)…循環器内科、(腎)…腎臓内科、(糖内)…糖尿病内科、(呼)…呼吸器科、(皮)…皮膚科、(脳)…脳神経外科、(神)…神経内科、(泌)…泌尿器科、(肛)…肛門科、(眼)…眼科、(産)…産婦人科、(婦)…婦人科、(ア)…アレルギー科、(総)…総合診療科、(放)…放射線科

1月11日 日	飯塚市菰田西1-6-24 あい内科・消化器科 クリニック(内)(消) 0948-22-0703	飯塚市横田334 ナワタ消化器外科医院 (内)(消外) 0948-24-2303	飯塚市菰田西3-6-1 ゆめタウン飯塚2F はた眼科(眼) 0948-43-8871	飯塚市楽市243-11 三宅脳神経外科病院 (脳) 0948-25-5050	嘉麻市漆生1579-1 大森外科医院 (外) 0948-42-0606
1月12日 月・祝	飯塚市吉原町537 いづかこども診療所 (小) 0948-80-5630	飯塚市上三緒889-1 西田内科クリニック (内) 0948-24-8555	飯塚市本町1162-8 長谷川整形外科医院 (整) 0948-23-0035	嘉穂郡桂川町土師 2361-8 大村内科医院 (内)(消)(内) 0948-65-0016	嘉麻市漆生1603 金丸医院 (内) 0948-42-0035
1月18日 日	飯塚市飯塚18-27 大庭医院 (内)(小)(循) 0948-22-1009	飯塚市新立岩4-10 西原内科消化器科 クリニック(内)(消) 0948-25-0070	飯塚市伊岐須640-1 ふくはだ皮膚科クリニック (皮) 0948-26-2277	飯塚市大分1324-4 あおやぎ内科クリニック (内)(小) 0948-72-3230	嘉麻市上山田1237 嘉麻赤十字病院 (内)(小)(外) 0948-52-0861
1月25日 日	飯塚市口原1061-1 頼田病院 (総) 0948-92-2131	飯塚市片島2-5-4 林田胃腸科医院 (内)(胃)(放) 0948-22-8656	飯塚市飯塚8-20 藤井泌尿器科医院 (泌) 0948-21-5550	飯塚市高田972-1 青山医院 (内) 0948-22-6328	嘉麻市中益420-1 鎌田病院 (内)(外) 0948-57-3522
2月1日 日	飯塚市目尾1256-14 坂本医院 (内)(小)(皮) 0948-21-0076	飯塚市伊川548-1 ひだ内科クリニック (内) 0948-52-6801	飯塚市枝国長浦666-48 前田眼科クリニック (眼) 0948-43-3558	飯塚市堀池254-2 麻生耳鼻咽喉科クリニック (耳) 0948-28-1122	嘉麻市口春744-1 社会保険稲築病院 (内) 0948-42-1110

医療機関、診療科等が変更となったり、やむを得ず休診となる場合がありますので、当日の新聞紙面または飯塚医師会のホームページをご覧ください。医療機関へ連絡していただき、今一度ご確認をお願いします。



## 集団けんしんのお知らせ

申込先	電話	けんしん予約コールセンター(平日8:30～17:15) 電話0948-22-5527 Fax0948-25-8994
	ネット	右記飯塚市ホームページから予約 受付時間 24時間(予約受付開始日は8:30～)
	LINE	右記QRコードから飯塚市の公式LINEを友だち登録後、 集団けんしんのご予約をお願いいたします。 ①友だち登録 ②トーク画面の下の予約機能から予約



飯塚市ホームページ



飯塚市公式LINE

※予約枠が定員を満たしている場合はお申込みができない場合があります。

### 《けんしん当日の受付開始時間》

けんしんは8:30(穂波福祉総合センターは9:00)からの受付になります。  
★1月31日(土)のけんしんには託児がございますので、ご希望の方は予約時にお伝えください(定員あり)。

### 《けんしん項目》

※子宮頸がん・乳がん検診は2年に1回の受診になります。  
●胃がん:40歳以上(1,400円) ●肺がん:40歳以上(500円) ●大腸がん:40歳以上(600円) ●肝炎ウイルス:40歳以上(600円) ●前立腺がん:50歳以上の男性(400円) ●子宮頸がん:20歳以上の女性(800円) ●乳がん:40歳以上の女性(40歳～49歳:1,400円 50歳以上:900円) ●若年者健診:19歳～39歳(700円) ●特定健診:40歳～74歳の飯塚市国民健康保険加入者(500円) 日程によっては、すべてのけんしんを実施していない日もありますので、備考欄をご覧ください。

### 《けんしん料金の減免について》

下記に該当される方は料金が無料です。  
①75歳以上の方  
②74歳以下で次に該当される方は( )内の証明書を必ずお持ちください。  
・後期高齢者医療制度に該当する方(マイナ保険証又は、資格確認書)  
・生活保護世帯の方(医療カード)  
・非課税世帯の方(世帯全員が非課税であることが確認できる証明書)  
※当日持参されない場合は、有料になります。

申込開始日	日程	実施会場	備考	特・若	託児
申込受付中	1月14日(水)	庄内保健福祉総合センターハーモニー		●	
	1月17日(土)	飯塚市役所本庁		●	
	1月19日(月)	二瀬交流センター		●	
	1月25日(日)	飯塚市役所本庁		●	
	1月28日(水)	庄内保健福祉総合センターハーモニー		●	
	1月31日(土)	穂波福祉総合センター	若年者健診・特定健診のみ	●	●

※庄内保健福祉総合センターハーモニー及び穂波福祉総合センターは靴を脱いでけんしんを受けていただきます。スリッパ等必要な方はご用意ください。



# フレイル予防啓発フェア

## ～フレイル予防でいきいき長寿～

いつまでも元気に、自分らしく過ごすために♪  
「フレイル」を正しく理解し、健康づくりのヒントを見つけてみませんか？

**1月31日(土) 10:30～15:00**

ゆめタウン飯塚2階 ミライ広場



### 学ぶ

**11:00～**

#### ステージイベント(各ブースの紹介等)

\*「フレイル」とは・・・虚弱の意味である frailty(フレイルティ)が語源で、健康な状態から要介護へ移行する中間の段階のことです。

### 測定

**10:30～14:30**

#### フレイル測定

(20歳以上)

握力測定や質問票  
を使って測定しま  
す。



★フレイル測定を受けて  
いただいた方限定で、  
どちらか測定できます。  
各測定は、1人15分程  
度かかります。当日は混  
雑によりお待ちいただく  
場合があります。

#### 脳年齢測定

先着100名

タッチパネルを使ってゲーム感覚で  
脳年齢をチェックします。

#### 脳波測定 (55歳以上)

先着60名

脳波測定機器を額と耳に装着し  
脳波を測定することで認知症リスクを  
測定します。

**口の水分量測定** (先着100名) 専用の機器で測定します。飯塚歯科医師会 口腔管理推進室



### 体験

#### 脳活コーナー 大人や子どもも『楽しく』脳活体験

①缶バッチ作成(先着50名)

4cm×4cmの円形の写真・イラストをご持参ください。

②手作りの組み合わせ棒パズル・ボードゲーム贈呈(先着50名)

### 知る

#### 認知症の人と家族の会いづか

#### シニアのスマホ・コミュニティ交通・ファミリーサポート

主催：飯塚市・飯塚歯科医師会・飯塚病院・済生会飯塚嘉穂病院・株式会社福岡ソフトウェアセンター  
協賛：ゆめタウン飯塚

問合せ先 高齢者支援課 TEL：0948-22-5506 FAX：0948-25-6214

## 日本の高齢化率が過去最高に！

今年の我が国の高齢者(65歳以上)数は3619万人に達し、高齢化率(総人口に占める高齢者の割合)が29.4%と過去最高になりました。飯塚市の高齢化率は32.4%で、国全体の高齢化率を上回っています。これらの数値は今後も上昇し続けると推測され、日本は超高齢化社会を進行中!と言えます。

そこで、今回は高齢者の人権に関する市民意識調査の結果と飯塚市の取り組みを紹介します。

2024年飯塚市人権問題市民意識調査結果から(抜粋)(飯塚市HPにて公開中)

### 問：高齢者の人権に関して、特に問題であると思うものは？

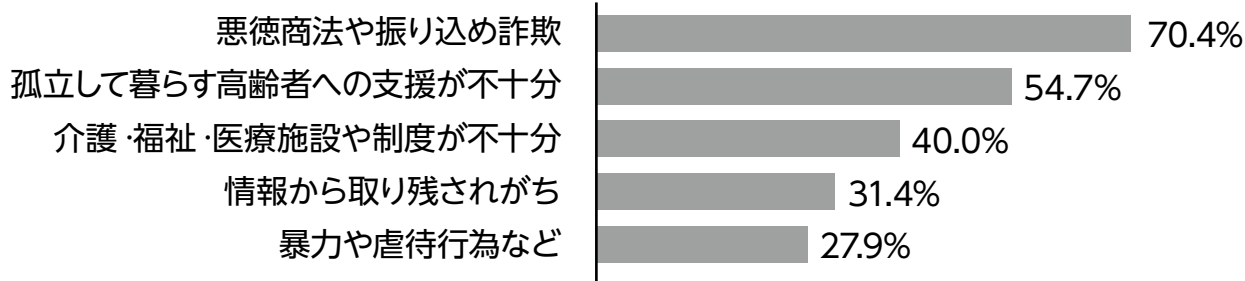

### 市内でも悪徳商法や振り込め詐欺の被害が発生中！

「おかしい。もしかして詐欺かも・・・？」と不安に感じたら、  
一人で判断せずに必ず誰かに相談するなどの行動が  
被害防止に大きな効果を発揮します。  
日頃から、まわりの人とのコミュニケーションを心がけ、  
大切にしましょう。



だれもが安心して暮らせるまち いづかをめざして

### 地域包括支援センターは高齢者に関する総合相談窓口です。

飯塚市では「市民の健康維持や生活安定、保健・福祉・医療の向上、増進」を実現するため、地域包括支援センターを開設して、市民の皆様のお困りごとに必要な援助・支援を行っています。お近くの地域包括支援センターにお気軽にご相談ください。(自治会により担当が異なります。)

各センターの連絡先は市ホームページからご確認いただけます。

※高齢者支援課(☎0948-22-5506)でもご相談をお受けしています。



みんなの人権 110 番 : ☎0570-003-110 こどもの人権 110 番 : ☎0120-007-110  
インターネットでも相談を受け付けています。詳細はホームページからご覧いただけます。

【問合せ先】 人権・同和政策課 (☎0948-26-1178)



## 姉妹都市サニーベール市との国際交流事業 S2I2026ホストファミリーを募集します!

※S2I:エス・トゥー・アイ(サニーベール to いいづか)サニーベール市と飯塚市の中高生国際交流事業

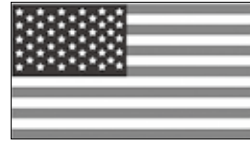

6月に来飯するサニーベール中高生20名と引率者5名の受け入れにご協力いただけるご家庭を募集します。初めての方でも、説明会や意見交換会、また、サニーベール側とのオンライン交流を通して、安心して受け入れをしていただいております。この機会にぜひ、飯塚にしながら、ご家族で国際交流を体験してみませんか?

- 受け入れ期間：2026年6月19日(金)～25日(木) 6泊7日
  - 募集期間：1月5日(月)～ 2月27日(金)
  - 募集予定世帯数：25世帯
  - ホストファミリー会議：計5回実施(事前説明会2回、意見交換会1回、オンライン交流1回、事後意見交換会1回)
  - 申込み・問合せ：飯塚市役所経済部 国際政策課 ☎0948-96-8507 (直通)
- ※受け入れに関するご質問等は、ご遠慮なく国際政策課へお尋ねください。

「海外旅行とは全く違う異文化体験ができます。新しいことへ挑戦したからこそその達成感があります。」ホストファミリーアンケートより抜粋

### S2I2025ホストファミリー体験記 (沖永ファミリー)

Sahana Sueptitzさん(サニーベール中学校)  
→飯塚日新館中学校へ登校しました。



初めてホストファミリーをさせていただきましたが、きっかけは子どもたちが「やってみたい!」と言った一言でした。何事も経験!!と、子どもたちの好奇心に背中を押され受け入れを決断しました。

長女と同級生のSahanaは、とても優しく思いやりを溢れた女の子で、初日から妹や弟もすぐに懐き、家中に笑い声が響いていました。その瞬間、とても温かい気持ちで満たされ、受け入れて良かったなと思ったことを鮮明に覚えています。「国籍の違い・文化の違い・言葉の壁」があるはずなのに、あれ?そんなのあったかな?と感じるほど心を通わせることができた気がします。子どもたちから、**お互いを受け入れる、寄り添う、許容する**という気持ちがあれば共生していけるということ

ことを教えてもらいました。Sahanaのご両親が、「来年はサニーベールに来てね」と連絡をくださり、子どもたちも行く気になります(笑)今回の経験が、子どもたちの価値観に大きく影響を与えてくれたと思います。受け入れにあたって、ホストファミリー会議で情報交換をし、Sahanaのお母さんとメールでやり取りができたことで、お互いにとって過ごしやすい環境を作ることができましたし、心強かったです。

サニーベール市との姉妹都市交流をこれからもたくさんの方々を知っていただき、ぜひ経験してほしいです。

このような機会をいただき、感謝の気持ちでいっぱいです。ありがとうございました。



### S2I2025ホストファミリー体験記 (満倉ファミリー)

Nikhil Nagaraj さん(フリーモント高校)  
→嘉穂高校へ登校しました。



2025年3月、息子がアメリカでお世話になったホームステイ先の高校生を、今度はわが家でホストファミリーとして迎えました。再会の瞬間から笑顔があふれ、まるで家族のように自然に過ごしました。

Nikhilは「日本のことをたくさん経験したい」と目を輝かせ、学食で友達と同じメニューを楽しみ、手作りの弁当や毎朝の味噌汁を嬉しそうに味わっていました。お箸や納豆、梅干し、温泉、畳、布団などにも挑戦し、特に「しゃーぶしゃーぶ」と楽しそうに口にしながら、食事をする姿が印象的でした。

子どもたちも「伝えたい」という気持ちから英語で話しかけ、身振りや表情で思いを伝える中で大きく成長しました。別れ際、Nikhilが「いつかアメリカに来てね。家族で僕の家に泊まってね」と涙ながらに言ってくれた言葉は、**家族にとってかけがえのない宝物**となりました。

文化が違っても心は通じ合う、その感動を胸に、これからもこの絆を大切にしていきたいです。



◎Anytime(エニタイム) Host(ホスト) Family(ファミリー) (年間を通して「いつでもホストファミリー」)も募集します!

サニーベール中高生の受け入れ以外でも、大人を受け入れるAEP(アダルトエクスチェンジプログラム)などで、ホストファミリーをお願いすることがあります。年間を通して、いつでも受け入れができる方を併せて募集します。

# 証明書の取得はコンビニ交付が便利!

コンビニ交付サービスでは、全国の提携しているコンビニで、マイナンバーカードを用いて下記の各証明書を取得することが可能です。

取得には、利用者証明用電子証明書の暗証番号(数字4桁)の入力が必要です。

利用可能時間	サービス可能店舗	取得可能な証明書
6時30分～23時 (②・③のみ) 平日9時～17時	・セブン-イレブン ・ローソン ・ファミリーマート ・ミニストップ など	①住民票の写し ②戸籍全部(個人)事項証明書 ③戸籍の附票の写し ④印鑑登録証明書 ⑤課税(非課税)・所得証明書 などの税関係証明書

※①、②、③については、現在の証明書のみ取得可能です。(除票や古い戸籍は取得できません。)

※②、③については、戸籍の本籍が飯塚市以外の方は、ご利用できない場合や事前にお手続きが必要な場合があります。詳しくは本籍地の市区町村役場へお問合せください。

※⑤については、現年度分のみ取得可能です。(過年度分は取得できません。)

コンビニ交付にて交付した証明書は、返金や交換ができませんので、ご希望の証明書が取得可能かどうかは、事前にご確認のうえご利用をお願いします。

市HP



●問合せ 市民課(☎0948-96-8210)

## 出張所での戸籍謄本等の交付事務を取りやめます

現在、出張所では戸籍謄抄本や戸籍の附票の写しを対象に証明書の交付事務を行っておりますが、出張所の廃止に伴い、令和8年3月31日をもって交付事務を取りやめます。

対象の出張所：二瀬出張所(二瀬交流センター内)  
幸袋出張所(幸袋交流センター内)  
鎮西出張所(鎮西交流センター内)  
鯉田出張所(鯉田交流センター内)

※すべて当該交流センター  
に併設されたもの

令和8年3月31日をもって廃止

令和8年4月以降に窓口申請の際は、本庁または支所をご利用ください。

窓口申請以外の戸籍謄抄本等の取得方法について

- ・コンビニ交付(コンビニ等に設置のキオスク端末でのマイナンバーカードを利用した交付)
- ・戸籍の広域交付制度(本籍地以外の市町村への申請)
- ・本人等による本籍地市区町村への郵便申請      など取得方法が多様化しております。

コンビニ交付の利用方法や戸籍の広域交付制度等についてご不明な点がございましたら、問合せ先までお問合せください。

●問合せ 市民課(☎0948-96-8210)



# 令和8年度 市県民税申告のお知らせ

申告日程カレンダー

日	月	火	水	木	金	土
2月1日	2月2日	2月3日	2月4日	2月5日	2月6日	2月7日
				☆鯉田	☆二瀬	
2月8日	2月9日	2月10日	2月11日	2月12日	2月13日	2月14日
	☆幸袋	☆鎮西				
2月15日	2月16日	2月17日	2月18日	2月19日	2月20日	2月21日
	○本庁	○本庁 ●穂波	○本庁 ●穂波	○本庁 ●穂波	○本庁 ●穂波	
2月22日	2月23日	2月24日	2月25日	2月26日	2月27日	2月28日
		○本庁 ●穂波	○本庁	○本庁 ●鯉田	○本庁 ●鯉田	
3月1日	3月2日	3月3日	3月4日	3月5日	3月6日	3月7日
★本庁 (休日)	○本庁 ●鯉田	○本庁	○本庁 ●庄内	○本庁 (延長) ●庄内	○本庁 ●庄内	
3月8日	3月9日	3月10日	3月11日	3月12日	3月13日	3月14日
	○本庁	○本庁 ●筑穂	○本庁 ●筑穂	○本庁 (延長) ●筑穂	○本庁 ●筑穂	
3月15日	3月16日	3月17日	3月18日	3月19日	3月20日	3月21日
★本庁 (休日)	○本庁					

## 会場

- ★本庁：本庁 1階多目的ホール
- 穂波：穂波支所1階 101会議室
- 鯉田：鯉田交流センター 1階
- 庄内：庄内交流センター 別館  
(庄内図書館横)
- 筑穂：筑穂支所 2階 研修室
- ☆鯉田：鯉田交流センター(2月5日)
- ☆二瀬：二瀬交流センター(2月6日)
- ☆幸袋：幸袋交流センター(2月9日)
- ☆鎮西：鎮西交流センター(2月10日)

## 受付時間

- ☆★の日程及び会場：9時～15時
- の日程及び会場：9時～16時
- ※延長日(木曜日)は3月5日・12日  
本庁のみ9時～18時30分

## 休日受付日

本庁のみ 3月1日・15日

## 申告をしなければならない人

令和8年1月1日現在、飯塚市に住んでいる人で、下記①～⑥のいずれかに該当する方が対象です。

- 令和7年1月1日～令和7年12月31日までの1年間に、営業・農業・地代・家賃・配当・個人年金などの所得のある人、または、土地・建物などの資産を譲渡した人または有価証券を譲渡した人で譲渡所得がある人(譲渡所得は税務署での申告となります。)
- 給与所得者のうち給与のほかに、地代・家賃・農業・恩給・年金・原稿料などの所得のある人
- 給与所得者のうち令和7年中に退職して、年末調整をしていない人
- 所得税の源泉徴収を受けなかった日雇・パートまたは家事手伝いなどの収入がある人
- 令和8年1月1日現在飯塚市に住んでおらず、飯塚市内に事務所・事業所又は家屋敷を持っている人
- 無収入で、どなたの扶養にも入っていない人

※扶養主の合計所得が1,000万円を超える配偶者の人は、配偶者控除も配偶者特別控除の対象にもならないため、年末調整では被扶養者として扱われずに未申告となってしまいます。該当される人は大変お手数ですが、扶養されている旨の申告をして下さい。

## 申告について

申告が必要と思われる人には「申告案内ハガキ」を送りますので、会場にハガキ・所得を証明するもの・所得控除を証明するもの、マイナンバーや本人確認書類をご持参下さい。ただし次の①～⑤に該当すると思われる方にはハガキを送付しません。

※令和7年中に飯塚市に転入された人については、例年の申告状況が把握できないため申告案内ハガキをお送りしていますが、次の①～④に該当する人は申告の必要はありません。ご了承ください。なお、ハガキがなくても申告はできます。

- 所得税の確定申告をする人
- 給与所得のみで勤務先から給与支払報告書(年末調整済)が提出される人
- 市内に住民登録がある方の年末調整や申告で、扶養親族となっている人
- 公的年金収入以外に収入がなく、令和7年中の年金収入金額が  
次のいずれかに該当する人で扶養親族がいない人  
・65歳未満(昭和36年1月2日以後に生まれた人)1,015,000円以下  
・65歳以上(昭和36年1月1日以前に生まれた人)1,515,000円以下
- 扶養する親族がおらず、申告者本人が障害・遺族年金以外に収入がなく、前年以前に申告済みの人

### 【注意事項】

税務署から申告案内が送付されている方、青色申告、不動産や株式等の譲渡所得・山林所得・先物取引・繰越損失・雑損控除等が関係する申告、国外に居住している親族を扶養控除とする申告、暗号資産に関する申告、住宅ローン控除の初年度申告(借り換えも含む)につきましては、税務署で申告して下さい。

【お願い】申告は市県民税のほか、国民健康保険税や介護保険料等の算定資料にもなります。収入のない人や、収入額的に所得税や市県民税がかからない人も、令和8年1月1日現在の住所地の市町村に確認した後、申告が必要であればお手続きをお願いします。

●問合せ 税務課 市民税係(☎内線 1058～1061)

# 個人住民税の申告が 電子でできるようになりました!

今年度の個人住民税申告より、マイナンバーカードがあればどなたでもスマホやパソコンで個人住民税の申告が可能になります。

## 申告までの流れ

### STEP1. 申告前準備～必要なものを準備しましょう～

- ① 添付書類(源泉徴収票、収支内訳書、各控除証明書など)
- ② マイナンバーカード
- ③ マイナンバーカード交付時に設定した「4桁の数字」及び「署名用電子証明書の暗証番号(英数字6桁以上)」
- ④ 下記・のいずれか一つが必要になります。
  - ・スマートフォン(事前にマイナポータルアプリのダウンロードが必要です。)
  - ・パソコンとスマートフォン(事前にマイナポータルアプリのダウンロードが必要です。)
  - ・パソコンとICカードリーダー
- ⑤ メールアドレス

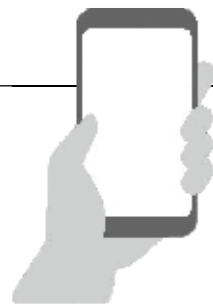

### STEP2. 個人住民税電子申告システムにアクセス

- ・マイナポータル  
もしくは
- ・eLTAXホームページ  
からアクセス

### STEP3. 申告入力準備～必要情報を入力しましょう～

- ① 申告年度の入力 ⇒ 令和8年度(令和7年中収入)を選択
- ② メールアドレスの入力
- ③ マイナンバーカード情報を入力(読み取り)する。  
※数字4桁の暗証番号が必要です。

### STEP4. 申告～申告する内容を入力しましょう～

- ① 収入及び控除の入力
- ② 必要書類の添付(.pdf.jpegなど)  
※事前にスマートフォンやパソコンにデータを保存またはスマートフォンでの撮影により添付できます。

### STEP5. 電子署名・申告データ送信～内容確認後、電子署名を行い送信しましょう～

- ① 電子署名(英数字6桁以上の暗証番号が必要です。)
- ② 申告データ送信(送信後、STEP.2で登録したメールアドレス宛にメールが届きます。)



飯塚市ホームページでも  
電子申告に関する説明や  
マニュアルをご覧ください。



●問合せ 税務課 市民税係(☎内線 1058～1061)



# STOP滞納!

## 期限内納付! 忘れていませんか?

～ 税の公平性を保つため、滞納処分をしています ～

教育・労働と共に国民の三大義務の一つである税金は、医療や教育の充実、安全や秩序の維持など、私たちの暮らしを豊かにする大切な財源です。

税金が滞納になった場合は、期限内に納めた人と納めなかった人との不公平をなくすため、法律に基づき滞納処分を行っています。

忘れないように、納期内の納付にご協力いただきますようお願いします。

”ついうっかり!”を防ぐために「口座振替」をご利用ください。

### ○納期限を過ぎると

以下の流れで処分が行われます。

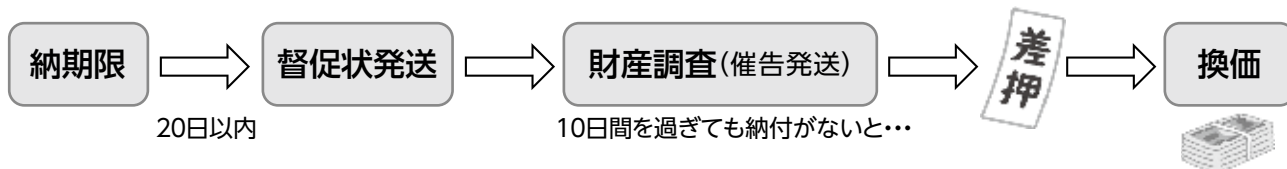

◎令和6年度はこれらの通知等の費用に約476万円の税金が使われました。

### ○差押え(滞納処分)とは

徴税吏員(飯塚市職員)が国税徴収法や地方税法に基づき、滞納者の財産を差押え、換価して滞納税に充てることです。滞納処分を行うことで、大多数の納期限内納税者との公平性を保ちます。

### ○差押対象の財産および差押の流れ

預金	口座の預金を差押え、滞納税に充てます。	保険	生命保険等の保険を差押え、給付金や解約返戻金を滞納税に充てます。
給与・年金	給与や年金を差押え、滞納税に充てます。	動産・不動産	自宅や会社の捜索による動産(家電・家具・車・貴金属など)や不動産(家・土地等)の差押えを行い、公売などで換価し滞納税に充てます。

○上記いずれの差押えにおいても滞納者本人の同意は必要なく、事前の予告等も行いません。  
また、差押後は滞納税を完納しない限り、差押えは解除できません。

令和6年度 飯塚市 差押実績	預貯金(普通・定期)	1,914件	※左記 動産・不動産 のうち	家宅捜索	6件
	給与・年金	355件		公売点数(動産・不動産)	8点
	動産・不動産	96件			
	その他(生命保険など)	142件			
	上記差押えにより滞納に充てられた税額 約1億400万円				

### ー市税等催告業務センターについてー

本市では令和3年度より主に現年度のみの市税(軽自動車税・固定資産税・市県民税)及び国民健康保険税に未納がある方を対象に電話、訪問及び文書催告による納付勧奨等の催告業務委託を行っています。

※従事者は業務従事者証明書を携帯しています。

電話番号:0948-22-8100 (市税等催告業務センター)



# 国民年金だより

## 20歳になったら国民年金



### ○誰が加入するの？

日本に住んでいる20歳以上60歳未満の人は、国民年金に加入することが義務付けられています。

※2号被保険者(厚生年金や共済組合加入者)、3号被保険者(2号被保険者の配偶者)の人を除きます。

### ○保険料はいくら？

国民年金第1号被保険者の1か月当たりの保険料は、令和7年度が17,510円、令和8年度は17,920円です。

### ○給付の種類は？

公的年金制度は、老後の暮らしをはじめ、事故などで障がいを負ったときや、一家の働き手が亡くなったときに、みんなで暮らしを支え合うという社会保険の考え方で作られた仕組みです。

### 国民年金の「被保険者」は、三つの種別に分類されます

種別	第1号被保険者	第2号被保険者	第3号被保険者
加入する人	20歳以上60歳未満の 農業者・自営業者・学生・無職の人など	会社員・公務員など	第2号被保険者に扶養 されている配偶者
手続き先	被保険者が市役所又は年金事務所へ	勤務先が年金事務所へ	配偶者の勤務先が 年金事務所へ
保険料の 納め方	被保険者が各自で納めます。	事業主と被保険者が半分 ずつ負担します。	納付は必要ありません。

### 第1号被保険者の保険料の納付方法が選べます

- 納付書でお支払い
- 口座振替でお支払い
- クレジットカードでのお支払い
- スマートフォンアプリでお支払い
- 電子納付（ペイジー）

### 前納（前払い）ができます

保険料を前納すると割引が受けられる  
ほか、納め忘れの心配がなくなります。

前納を行うには手続きが必要な場合があります。  
詳しくは年金事務所へ問い合わせください。

詳しくは、日本年金機構ホームページをご覧ください。

<https://www.nenkin.go.jp/service/kokunen/hokenryo/hokenryo.html>



### 国民年金の保険料を納めるのが困難なときは

「免除制度」「納付猶予制度」「学生納付特例制度」がありますので、申請の手続きを行ってください。  
(所得による審査があります。)

免除などの期間は、老齢年金や障害年金、遺族年金を受けるために必要な期間に含まれます。

詳しくは、日本年金機構ホームページをご覧ください。

<https://www.nenkin.go.jp/service/kokunen/menjo/index.html>



●問合せ／申請先 医療保険課 年金係 ☎0948-22-5504  
直方年金事務所 ☎0949-22-0891 (自動音声案内が流れます)





COCOSUMO

ここのすも だより

こども  
家庭センター  
COCOSUMO ここのすも

子育て支援～こんなことで困っていませんか？～

# こどもの虐待防止講演会

日時／  
会場

令和8年2月13日(金)

のがみプレジデントホテル 4階

(〒820-0004 福岡県飯塚市新立岩12番37号)

- 受付 17:30～
- 講演 18:30～20:30

参加費無料

どなたでも参加できます♪  
託児・手話通訳有り

「不適切な養育を受けたこどもの支援のあり方」

山梨県立大学大学院  
人間福祉学研究科

にしざわ

西澤

さとり

哲

特任教授

主催:飯塚市・飯塚病院小児虐待防止委員会

\*お問い合わせ: こども家庭課 ☎0948-22-5500(内線:1195)



## 養育費の確保をサポートします!

養育費を確実に受け取るためには、

●父母の間で「強制力のある書面(公正証書など)」を取り交わしておくこと。

●未払いが発生した時のために、立替払いなどを受けることができる保証契約を保証会社と締結することが有効です。

飯塚市では、養育費に関する取決めを促すとともに、養育費の継続した履行確保を図るため、以下の費用について補助金を交付し、ひとり親の方を支援しています。

### 養育費保証契約の締結

※養育費保証契約…養育費の未払いが発生した場合に、保証会社が立替、督促することを内容とする契約。

養育費保証契約が対象となります。

(対象経費)

保証会社と養育費保証契約を締結する際に必要な経費のうち、保証料として本人が負担する費用(補助額)  
上記保証料と50,000円を比較して少ない方の額  
※1人1回限り

### 公正証書などの作成

※公正証書など…強制執行認諾約款付公正証書、調停証書、審判書、判決書、和解調書等、債務名義として効力を有するもの。

申請年度の4月1日以降に作成した公正証書などが対象となります。(対象経費)

公証人手数料、収入印紙代、戸籍謄本など添付書類の取得費用、郵便切手代  
(補助額)  
対象経費の全額(上限43,000円)  
※1人1回限り

### 【申請窓口】

申請窓口	所在地・電話番号
こども家庭課 こども家庭相談係	〒820-8501 飯塚市役所新立岩5番5号 ☎0948-22-5500(内線:1125)



# 子育ておしらせコーナー



## はじめてのお使いin商店街

- 対象 3歳～小学3年生
- とき 1月17日(土)10時半～
- ところ 本町・東町・昭和通
- 定員 8組16名(2人1組)
- 参加費 1人600円
- 申込期限 1月8日(金)
- 申込方法 電話
- 問合せ先 飯塚商工会議所商工振興課(☎0948・22・1007)

## スペシャル育児の道標! 行政に聞いてみよう



- 対象 障がいのあるお子さまを育てる保護者の方
- とき 1月15日(木)10時～12時
- ところ 市役所1階多目的ホール
- 内容 進学や教育に関すること、障がい福祉サービスや障がい年金について市職員や関係機関の職員の講習と意見交換、終了後にはみんなで座談会で交流します。(託児や手話通訳等の配慮が必要な場合のみ事前連絡が必要です)
- 問合せ先 社会・障がい者福祉課(☎0948-22-5507/FAX0948-21-6356)

## 育児相談



- 対象 市内在住の就学前のお子さま
- とき 1月22日(木)13時半～15時
- ところ ゆめタウン飯塚 ゆめホール
- 持ち物 親子(母子)健康手帳、バスタオル(体重測定希望者のみ)
- 問合せ先 こども家庭課(☎0948・43・3305)

## 離乳食教室



- 対象 市内在住の1歳半までの乳幼児とその保護者
- とき 1月16日(金)
  - 【個別相談】10時～11時半
  - 【はじめて講座】13時～14時
  - 【もぐもぐ講座】14時半～15時半(託児有)
- ところ 穂波交流センター
- 定員 【個別相談】3組
  - 【はじめて講座】8組
  - 【もぐもぐ講座】12組
- 申込期限 1月9日(金)
- 申込方法 市公式LINE予約機能および電話
- 問合せ先 こども家庭課(☎0948・43・3305)

## 児童クラブ入所受付がはじまります



- 対象 保護者が昼間家庭にいない小学校1～6年生
- 月額4000円(別途保護者会費、おやつ代など有)※利用料減免は別途申請が必要
- 申込期間 1月8日(木)～30日(金)
- 申込方法 電子申請または直接持参(電子申請推奨)
  - ※持参の場合は、学校教育課、各支所市民窓口課、各児童クラブに提出
- 問合せ先 学校教育課(☎0948・96・8503)

## 就学援助(入学準備費)受付がはじまります



- 対象 経済的理由により援助を必要とし、令和8年4月に国県市立小・中学校へ入学予定の子どもの保護者
- 内容 就学援助のうち、入学準備費(入学時に必要な物の購入費を一部援助する費用)を入学前に支給します。
- 申込期間 1月5日(月)～1月30日(金)
- 申込方法 教育総務課窓口、または市立小・中学校にて受付
- 問合せ先 教育総務課(☎0948・96・8500)

## 子育て関連施設のご紹介

子育てに関する悩み相談やサービスの情報提供など行っています。楽しいイベントも開催していますので、お気軽にお越しください。

施設名	住所	TEL&FAX
街なか子育てひろば	本町 11-10 (よかもん通り)	☎0948-22-3809
筑穂子育て支援センター	長尾 1242-1 (筑穂支所 3 階)	☎0948-72-2970
庄内子育て支援センター	綱分 791-4 (庄内図書館横)	☎0948-82-0089
額田子育て支援センター	鹿毛馬 2328-2 (額田交流センター別館)	☎0948-92-0333
穂波子育て支援センター	秋松 408 (穂波交流センター 2 階)	☎0948-21-0066

詳細はHPにてご確認ください







## 市役所情報コーナー

- ・どなたでも無料で参加できるものには、対象者や参加料を記載しておりません。
- ・本庁と穂波支所では、毎週木曜日に窓口業務の一部を**19時**まで延長しています。  
取扱業務は市HPをご確認ください。
- ・QRコードの記載があるものは、市HPで詳細の確認や予約などができます！

窓口延長業務



### イベント

第35回MOA美術館  
嘉飯桂児童作品展  
(飯塚地域展)



- とき 1月20日(木)～22日(土)9時半～16時
- ところ 市役所 1階多目的ホール
- 内容 飯塚市児童の作品 75 点を展示します。子どもたちの見ごたえのある作品ばかりとなっておりますので、是非ご鑑賞ください。
- 問合せ先 文化課  
(☎0948・43・3448)

嘉穂劇場企画展を  
開催します



- とき 1月7日(木)、8日(金)9時～17時
- ところ 市役所 1階多目的ホール
- 内容 嘉穂劇場の空間が本庁多目的ホールに出現します。模型や小道具などを展示し、劇場の魅力を伝えます。劇場の過去から未来への歩みを感じてみませんか。
- 問合せ先 文化課  
(☎0948・43・3448)



介護保険住宅改修費  
受領委任事業者  
名簿登録のお願い



- 内容 令和 8 年度の介護保険 住宅改修費受領委任事業者名簿への登録を希望される事業者は、必要書類を添えて届出を行ってください。

※登録は毎年更新制です。

- 申込期間 1月13日(木)～30日(金)
- 問合せ先 介護保険課 給付係  
(☎0948・96・8230)

飯塚地区暴力追放  
安全安心まちづくり  
住民総決起大会の開催



- とき 1月30日(金)14時～16時
- ところ イヅカコスモスコモン大ホール
- 内容 住民・事業者・警察・行政が一体となって、より一層暴力のない明るく住みよい、安全で安心なまちづくりを目指します。
- 問合せ先 防災安全課  
(☎0948・22・5558)



### Information

- ▶飯塚市役所  
☎0948-22-5500・FAX0948-21-2066
- ▶穂波庁舎・支所  
☎0948-22-0380・FAX0948-26-4733
- ▶筑穂支所  
☎0948-72-1100・FAX0948-31-3100
- ▶庄内支所  
☎0948-82-1200・FAX0948-82-3520
- ▶額田支所  
☎0948-92-2211・FAX0948-92-0332

### お知らせ

マイナンバー休日窓口  
開設日のお知らせ



- とき 1月25日(木)9時～16時
- ところ 市役所本庁1階市民課
- 内容 マイナンバーカードの申請・交付及び更新ができる休日窓口を開設します。休日窓口開設日に限り、交付場所が本庁以外の方も市役所本庁舎市民課窓口でお受け取りができます。
- 問合せ先 市民課  
(☎0948・96・8210)





## 中高生がSDGsを考える ワークショップ



- 対象 市内在住または在学の中  
学生・高校生
- とき 2月14日(土)13時半～15時
- ところ ゆめタウン飯塚ゆめホール
- 定員 20人(先着順)
- 内容 クイズやゲーム等を交えな  
がら身近にある SDGs (持続可能  
な開発目標) に触れ、楽しく学び  
ます。
- 申込期限 1月30日(金)
- 申込方法 電子申請または電話
- 問合せ先 国際政策課(飯塚国  
際交流推進協議会事務局)  
(☎0948・96・8507)

## プロから学ぶ 家事講座



- とき  
【包丁研ぎ講座】1月25日(日)  
10時～14時  
【自慢の一品料理(魚のフライ)  
講座】2月1日(日)11時～13時
- ところ 飯塚市地方卸売市場
- 参加費 (一品料理講座のみ)  
1,000円(食材費)
- 両講座とも託児あり  
(1月19日(土)までに要申込)
- 定員 各16人(先着順・男性優  
先)※15日から女性申込可
- 申込期間 1月6日(火)～20日(火)
- 申込方法 電子申請
- 問合せ先 男女共同参画推進課  
(☎0948・96・8255)



## 講演・講座・教室

### 「eスポーツ体験会& ミニ大会」参加者募集



- 対象  
【小学生の部】市内の小学生  
【一般の部】市内の中学生以上
- とき 2月11日(火)祝  
【小学生の部】10時～12時  
【一般の部】13時半～15時半
- ところ 生涯学習ひろば  
(穂波支所3階)
- 定員 各回20名
- 内容 「太鼓の達人」や「ぷよぷ  
よ e スポーツ」などの様々なジャ  
ンルのゲームを楽しめます。
- 申込期間 1月20日(火)～2月8日(日)
- 申込方法 市公式 LINE 予約機能
- 問合せ先 生涯学習ひろば  
(☎0948・96・8697)

### ジェットロ貿易セミナー& 個別相談会in飯塚



- とき 2月3日(火)14時～17時
- ところ 市役所1階多目的ホール
- 定員 30人
- 内容 前半は初心者の方を対象  
に輸出の際の留意点、ジェットロの  
各種サービスを紹介、後半は事前  
申込制(申請時に相談内容の記  
載必須)の個別相談会を開催し  
ます。
- 申込期限 1月30日(金)15時  
※受講者ごとに申込みが必要
- 申込方法 電子申請
- 問合せ先 日本貿易振興機構  
(ジェットロ)福岡貿易センター  
(☎092・471・5635)

## 旧伊藤伝右衛門邸 正月無料開館

- とき 令和8年1月3日(土)  
9時半～17時(入館は16時半まで)
- ところ 旧伊藤伝右衛門邸
- 内容 旧伊藤伝右衛門邸を無料  
開館します。お正月にご親族揃っ  
てお越しください。
- 問合せ先 商工観光課  
(☎0948・22・5517)



## アウトドア体験!! 新春デイキャンプ



- とき 1月17日(土)10時～12時
- ところ 幸袋交流センター
- 定員 20人(先着順)
- 内容 温かいアウトドア料理や、  
ラダーゲッター、囲碁ボール等の  
ニュースポーツ体験を楽しみま  
しょう。
- 参加費 500円(材料費・保険料  
含む)※未就学児無料
- 持ち物 飲料水、動きやすい服  
装、タオル
- 申込期限 1月10日(土)
- 申込方法 市公式LINE予約機能
- 問合せ先 生涯学習課  
(☎0948・22・3274)







## 新型インフル等対策 行動計画(案) 意見募集



- 対象 市に住所を有する人、通勤・通学している人
- 閲覧場所 市HP、本庁情報公開コーナー、健康保健課、庄内・穂穂・額田支所各市民窓口課、各地区交流センター
- 募集期間 1月5日(月)～2月4日(火)
- 募集方法 意見箱に投函、メール、郵送、FAX(記入用紙は閲覧場所に設置、市HPからもダウンロード可)
- 問合せ先 健康保健課  
(☎0948・96・8615)  
FAX:0948・25-8994  
✉kenkou-h@city.iizuka.lg.jp

## 市営住宅(空き家) 入居者募集



- 対象 市内に住民登録がある人、または市内勤務者 申込者および同居予定者が市町村税を滞納していないこと
- ところ 住宅課、各支所経済建設課
- 申込期間 2月2日(月)～6日(金)
- 申込方法 窓口受付
- 問合せ先 住宅課  
(☎0948・22・5513)  
または各支所経済建設課



## 募 集

### 自動販売機設置 事業者の募集



- 設置箇所 本庁舎 外
- 申込期限 1月22日(木)
- 問合せ先 財産活用課  
(☎0948・96・8252)



## 図書館だより

飯塚市立図書館キャラクターばたぼん



### 休館日の お知らせ

【サテライト飯塚】12月29日(月)～1月5日(月)・9日(金)～11日(日)・13日(火)・19日・26日  
【ちくほ・庄内・穂穂】  
12月29日(月)～1月5日(月)・13日(火)・19日・26日  
【額田】12月29日(月)～1月4日(日)・土・日・祝日

### 本とおみくじ

5点以上の貸出で、今年初の運だめし!

対 象 乳幼児～一般  
と き 1月6日(火)～ なくなり次第終了  
申込・問合せ 庄内図書館



### リタイア前後に知っておきたいお金の話

と き 1月17日(土)13時～15時  
場 所 穂波交流センター 視聴覚室  
定 員 20人(先着順)  
申 込 webにて受付中 ➡  
問 合 穂波図書館



### <臨時休館のお知らせ> ちくほ・庄内・穂穂・額田図書館 サテライト飯塚

2月9日(月)～13日(金)

上記期間 飯塚図書館休館に伴う  
システム管理移設のため臨時休館します  
ご理解とご協力をよろしくお願いいたします

### 第4回 がん講演会 一緒に学ぼうがんのこと ～私のために、大切な人のために～

と き 1月24日(土)14時～16時  
場 所 穂波交流センター 2階研修室  
定 員 24人程度(先着順)  
申 込 webまたは市内図書館窓口にて受付中  
問 合 飯塚図書館



飯塚図書館: 9時～17時 TEL0948-22-5552 ※令和8年3月31日まで休館中  
サテライト飯塚: 10時～13時 \*お問合せは飯塚図書館へお願いします  
ちくほ図書館: 9時半～18時 TEL0948-72-3849 / FAX0948-72-3854  
庄内図書館: 9時半～18時 TEL0948-82-4155 / FAX0948-82-2188  
穂穂図書館: 9時～17時 TEL0948-29-1172  
額田図書館: 9時～17時 TEL0948-92-3760  
メールアドレス: info@iizuka-library.jp

「もっと知りたい!」はこちらから  
ホームページ X Instagram



※詳しい最新の情報はホームページ・SNSでご確認ください。



## 自衛官等採用試験のご案内

- 対象 32歳未満
- とき 2月9日(月)～12日(木)
- ところ WEB 試験
- 申込期限 2月8日(日)
- 問合せ先 福岡地方協力本部  
飯塚地域事務所  
(☎0948・22・4847)

## 不動産に関する無料相談会

- とき 2月2日(月) 10時～16時
- ところ 市役所 1階多目的ホール
- 内容 宅地建物取引士・弁護士・  
税理士が相談に応じます。
- 問合せ先 福岡県宅地建物取引  
業協会 (☎092・631・1717)

## 福岡県認知症 医療センター 認知症啓発研修会



- とき 2月7日(土) 14時～16時
- ところ のがみプレジデントホテル
- 定員 対面 100人  
オンライン 500人
- 内容 認知症とコミュニケーション～  
家族や地域と穏やかな関係性  
を保つコツ～
- 申込期限 2月1日(日)
- 申込方法 電子申請または電話
- 問合せ先 飯塚記念病院  
(☎0948・22・2316)

## 近畿大学九州短期大学 保育科総合発表会

- とき 1月31日(土) 13時開場
- ところ イイヅカコスモスコモン  
中ホール
- 内容 音楽会 13時半開演  
オペレッタ 14時45分開演
- 問合せ先 近畿大学九州短期大  
学 (☎0948・22・5726)

## 第83回 サイエンスカフェ

- とき 1月23日(金) 18時～19時半
- ところ 九州工業大学情報工学部
- 定員 対面 20人(先着順)  
オンライン 100人程度
- 内容 物質中の電子を理解する計  
算技術
- 問合せ先 情報工学部広報室  
(☎0948・29・7509)

## 吉原町フリーマーケット 出店者募集



- とき 3月8日(日) 10時～15時
- ところ あいタウン 2階
- 定員 20人(先着順)
- 出店料 1,000円
- 出店スペース 2m×2.5m
- 申込期限 2月28日(土)
- 申込方法 電話
- 問合せ先 喫茶グラスムーン  
(☎0948・25・1735)

## 情報いろいろ

### 福岡県最低賃金額 改定のお知らせ



- 令和7年11月16日から1時間  
1,057円(65円アップ)に改定さ  
れました。最低賃金引上げには  
「業務改善助成金・キャリアアッ  
プ助成金等」をご活用ください。
- 問合せ先 福岡労働局労働基準  
部賃金室 (☎092・411・4578)

### 確定申告会場は オンラインで事前予約!



- 確定申告会場は、2月16日(月)から  
開設します。来場前にLINEによる  
オンライン事前予約をお願いしま  
す(電話による予約はできませ  
ん)。
- 問合せ先 飯塚税務署  
(☎0948・22・6710)

### 飯塚消防119番通報 共同運用を開始します



- 令和8年4月1日から、飯塚市、嘉  
麻市、桂川町、宮若市、小竹町、鞍  
手町、6市町の119番通報が、飯塚  
消防において、すべて受信される  
ようになります。
- 問合せ先 飯塚地区消防本部  
(☎0948・22・7600)

## 人権標語 ～市内小学生の作品を掲載しています～

- その一言 書きこむからには 責任が (棕本小)
- その言葉 言っていること? 悪いこと? (棕本小)



# 飯塚市の財政状況 令和6年度 決算報告

令和6年度決算概要を公表します。これは、皆さんが納めた市税や、国、県からの補助金などがどのように使われているかをお知らせするものです。

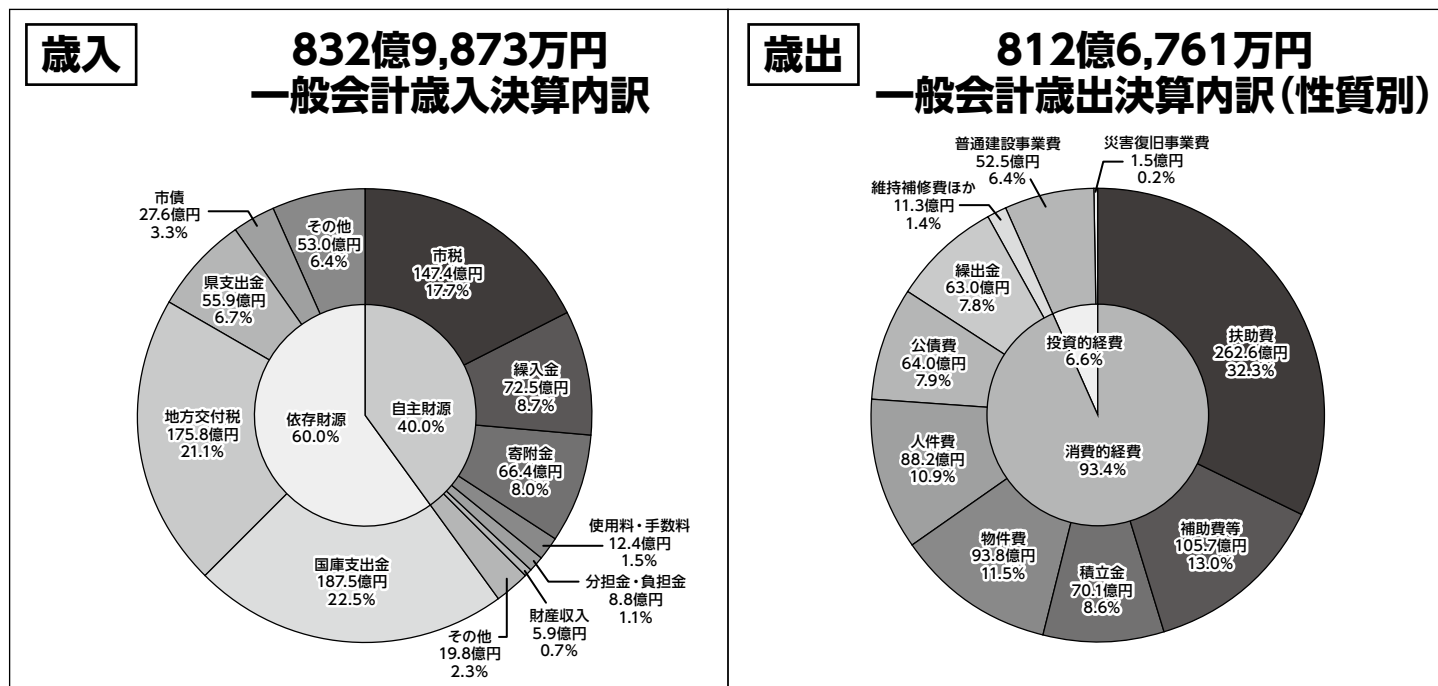

## ☆一般会計歳入歳出決算の特徴

### (歳入)

令和5年度に比べ、74億6,737万円減 (8.2%減) となりました。減額となっている主なものは、繰入金 (財政調整基金、ふるさと応援基金繰入金等による49億3,462万円減や寄附金 (ふるさと応援寄附金等による39億8,129万円減)、市税 (1億5,931万円減) などがあげられます。

増額となっている主なものは、地方特例交付金 (4億9,374万円増) や地方交付税 (4億5,860万円増) などが挙げられます。

### (歳出)

令和5年度に比べ、71億9,121万円減 (8.1%減) となりました。減額となっている主なものは、普通建設事業費 (築市・平恒保育所統合事業や文化会館改修事業の完了に伴う10億6,988万円減) や補助費等 (ふるさと応援寄附事業による13億7,041万円減)、積立金 (38億7,536万円減) などが挙げられます。

増額となっている主なものは、人件費 (6億8,214万円増) などが挙げられます。

## 経常収支比率・・98.8%

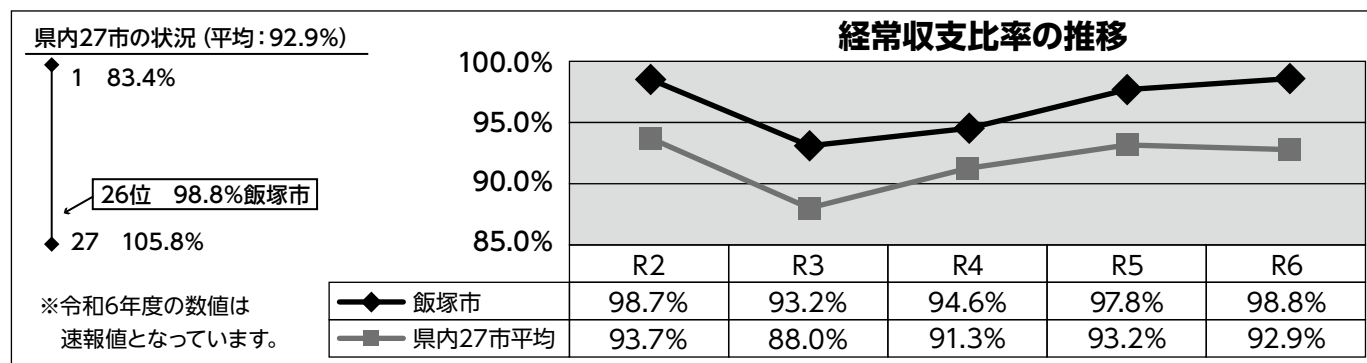

経常収支比率とは、自治体の財政運営に余裕がある状態かどうかを示す指標の1つです。経常経費に対して、市税、普通地方交付税などといった経常的に収入することができる一般財源を使っている割合を示したもので、この値が高くなると財政構造の弾力性を失っているといえます。

飯塚市の傾向は令和2年度から令和3年度まで減少傾向にありましたが、それ以降は増加傾向となり、令和6年度は前年度比で1.0%増加 (悪化) しました。県内他市と比較すると高い数値となっています。

※経常経費・・人件費、扶助費、公債費などの経常的に支出しなければならない経費

※一般財源・・使途が決められてない、どのような経費にも使用することができる収入



目的別歳出 ～市民1人あたりの負担額は?～

一般会計の歳出額を市民1人あたりに換算すると、年間で65万7,484円になります。その内訳は次のとおりです。飯塚市では民生費の支出が全体の40%以上を占めています。民生費の支出は社会福祉が充実するにつれて増加しています。(令和7年3月31日 飯塚市の人口:123,604人)

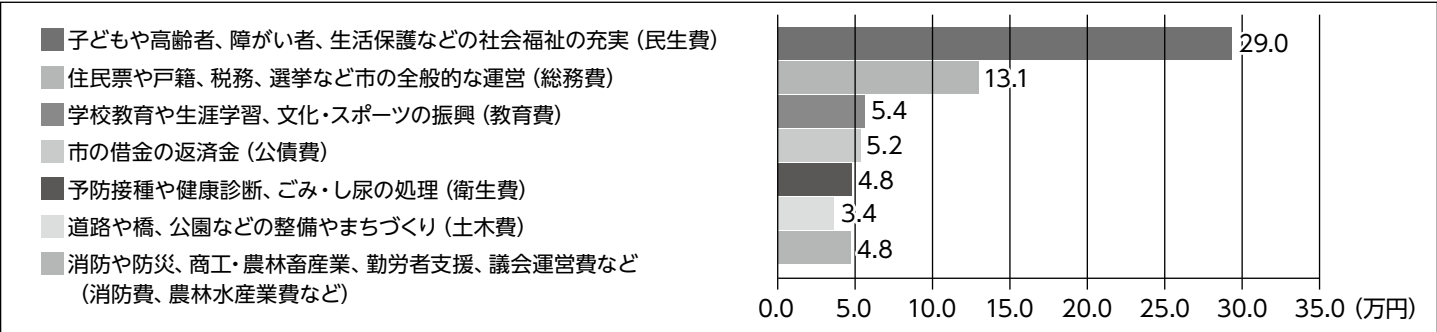

令和6年度の主な事業

人権・市民参画	
●人権教育・啓発基本指針推進事業	336万円
市民意識調査を実施しました。調査結果を分析・考察し、人権教育・啓発基本指針や人権教育・啓発実施計画の見直し等につなげていきます。	
●まちづくり協議会活動推進事業	3,468万円
「みんなのまちづくりフェスタ2025」を開催するにあたり、12地区まちづくり協議会より実務者を選出し実行委員会を立ち上げたことで各協議会の連携が深まりました。また、参加者の増加に繋がり、より多くの方に協働のまちづくりについて啓発することができました。	
行政経営	
●デジタル化推進事業	247万円
デジタルツールを活用し、市民サービス及び利便性の向上、庁内業務の効率化、ペーパーレス化の促進、データの収集や分析の簡易化を図りました。	
●シティプロモーション推進事業	831万円
本市の認知度向上と移住・定住の促進を目的に、各種メディアを活用した様々な形態によるプロモーション及びイベントへの参加・出展により、多くの人に本市の魅力を知ってもらうための情報発信を行いました。	
健幸・子育て	
●第2子以降保育料等無償化事業	1億9,952万円
多子世帯の経済的負担を軽減するため、保育所や認定こども園、幼稚園に通う第2子以降の保育料等を無償化しました。	
●グラウンドゴルフ場整備事業	4億 77万円
4コース32ホールの広大な天然芝のプレイエリア、クラブハウスを備えた施設である飯塚市グラウンドゴルフ場が完成しました。	
地域経済	
●オートレース場メインスタンド整備事業	7億6,404万円
飯塚オートレース場のメインスタンドの整備を行いました。	
●飯塚あかね・栗尾工業団地造成事業	4億2,588万円
工業団地供用開始に向けて必要な整備工事等を行いました。	
教育・文化	
●全国大会等出場報奨事業	483万円
全国規模の大会等に出場する個人又は団体に報奨金を交付し、本市におけるスポーツ活動及び文化活動の向上及び振興を図りました。	
●小中学校運営管理事業	1,069万円
教員の長時間勤務を解消し、教育の質の維持向上を図るため、市内小中学校全校に統合型校務支援システム及び保護者ツールを導入しました。	
都市基盤・生活基盤	
●飯塚駅周辺整備事業	3億 43万円
JR飯塚駅を拠点とした拠点連携型の都市づくりを推進しています。令和6年度は、飯塚駅西口に仮駅舎や駅前広場の整備を行いました。	
●市民公園運動広場施設整備事業	3,033万円
市民公園運動広場の設備(バックネット・防球ネット等)を更新しました。	
自然環境	
●有害鳥獣駆除対策事業	28万円
イノシシ、シカ等の有害鳥獣による農作物被害の防止・軽減を図るため、農業者が農地に設置する侵入防止柵などの資材購入費を補助しました。	

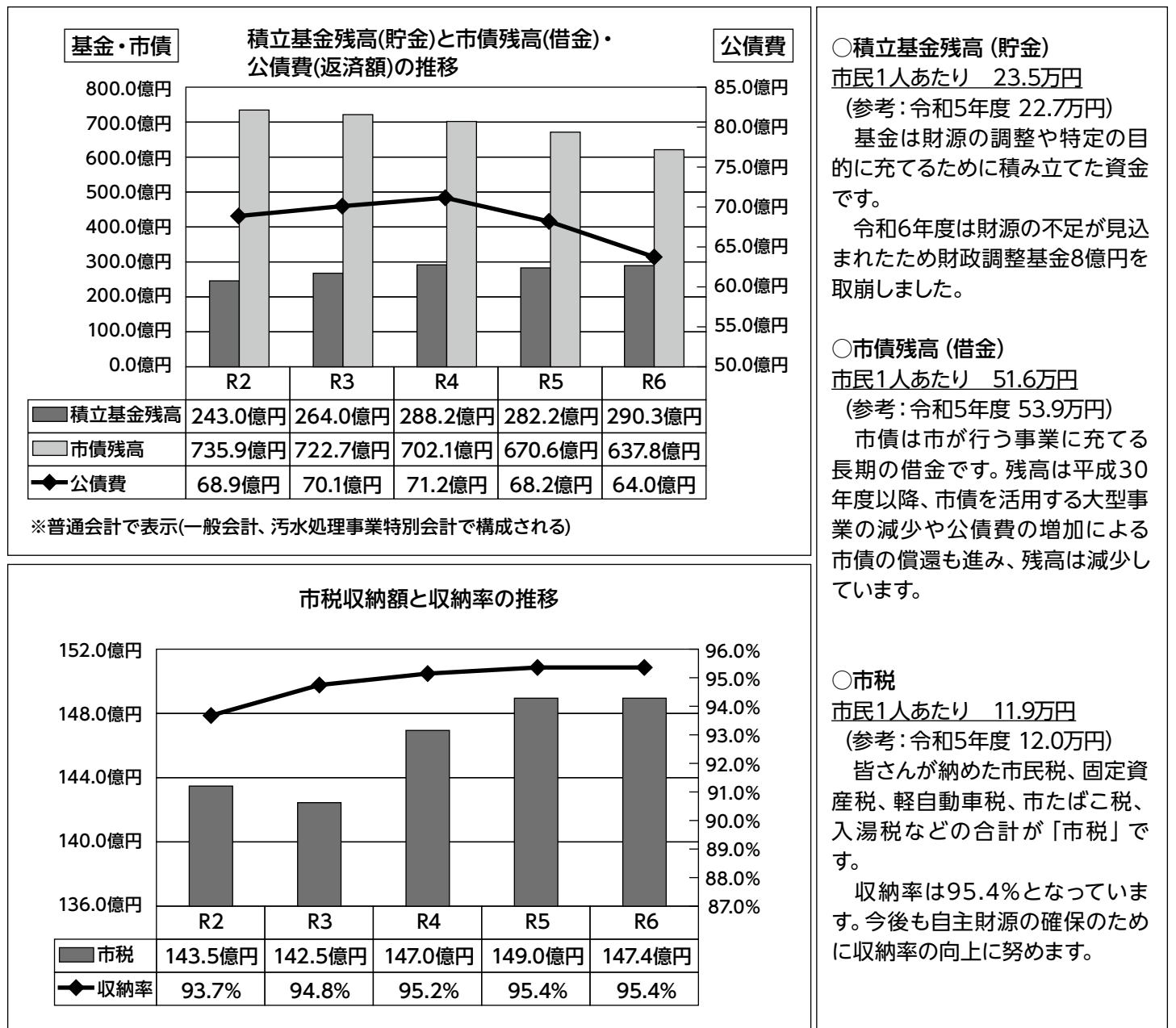

いづか家の家計簿(令和6年度・令和5年度決算の比較)

収 入		R6	R5	支 出	R6	R5
給料	基本給 ※1	88万円	81万円	食費（人件費）	42万円	36万円
	諸手当 ※2	84万円	76万円	医療・介護・子育ての費用 ※5	126万円	117万円
	臨時手当 ※3	32万円	47万円	ローンの返済（公債費）	31万円	29万円
親からの仕送り ※4		142万円	123万円	生活費・光熱水費等（物件費）	45万円	45万円
ローンによる借金（市債）		13万円	15万円	家・車・家電などの購入・修理費用 ※6	31万円	34万円
前年度からの繰越金（繰越金）		6万円	4万円	クラブ活動費（補助費等）	50万円	52万円
預金の取崩し（繰入金）		35万円	54万円	家族への仕送り・お小遣い ※7	30万円	28万円
				友人などに貸すお金 ※8	1万円	1万円
				預金（積立金）	34万円	48万円
合 計		400万円	400万円	合 計	390万円	390万円

※1：地方税・使用料・手数料・諸収入など ※2：地方交付税 ※3：寄附金（ふるさと応援寄附金など）※4：国県からの補助金・地方譲与税など  
 ※5：生活保護費などの扶助費 ※6：維持修繕費・投資的経費 ※7：他の会計への繰出金 ※8：投資および出資金・貸付金

市の予算は数字が大きすぎて、なかなか実感しにくいと思います。そこで、仕組みは違いますが、少しでも身近に感じてもらえるように令和6年度一般会計決算額を、年間収入400万円台の家計に例えてみました。  
 収入では、全体の約4割を親からの仕送りに頼っています。また、給料のうち諸手当と臨時手当は、景気などの事情により増減しやすいので、将来が心配です。  
 支出では、主に医療・介護・子育ての費用が増加しており、全体の約3割を充てております。その他の費用については、家・車・家電などの購入・修理費用は安くなりましたが、例年より貯金をする事ができませんでした。今後も将来見込まれる諸手当の減額やローンの返済に備えて貯金をしておく必要があります。

令和6年度決算における健全化判断比率・公営企業の資金不足比率

「地方公共団体の財政の健全化に関する法律」は、財政の健全化に関する比率(健全化判断比率及び公営企業の資金不足比率)の算定・公表と、その比率に応じて財政の早期健全化及び財政再生並びに公営企業の経営の健全化を図るための計画策定を義務付け、その計画を実行するための行財政上の是正措置を講ずることにより、地方公共団体の財政健全化に資することを目的として制定されました。

○健全化判断比率
 (単位：％)

区 分	説 明		
	飯塚市の算定値	早期健全化基準	財政再生基準
実質赤字比率	－	11.61	20.00
連結実質赤字比率	－	16.61	30.00
実質公債費比率	7.2	25.0	35.0
将来負担比率	－	350.0	

※実質赤字額、連結実質赤字額がなく、将来負担比率が算定されませんでしたので、「－」で表示しています。

○公営企業の資金不足比率
 (単位：％)

会計名	資金不足比率	経営健全化基準
水道事業会計	－	20.0
工業用水道事業会計	－	20.0
病院事業会計	－	20.0
下水道事業会計	－	20.0
地方卸売市場事業特別会計	－	20.0
農業集落排水事業特別会計	－	20.0
工業用地造成事業特別会計	－	20.0

令和6年度末 市有財産の状況	
土地	26,436,055.66㎡
建物	771,123.30㎡
出資（13件）	3億8,871万円
債権（4件）	4,128万円

※資金不足額はありませので、「－」で表示しています。



# 公営企業の決算報告

## 1. 水道事業

令和6年度の収益的収入は26億1,035万円となり、このうち水道料金は23億3,151万円で収益全体の約89.3%となっています。また、収益的支出は23億8,370万円で、2億2,665万円の当年度純利益を計上しました。

資本的事業としては、老朽化した水道管の布設替、施設の改善など各施設の整備拡充に努めました。

### 給水人口と給水量

給水人口（人）	年間有収水量（m <sup>3</sup> ）	1人1日平均給水量（ℓ）
120,082	12,117,875	276

損益計算書  
(令和6年4月1日～令和7年3月31日)

費用		収益	
営業費用	22億5,141万円	営業収益	24億2,378万円
原水及び浄水費	8億7,216万円	給水収益	23億3,151万円
配水及び給水費	1億8,372万円	受託工事収益	3,543万円
受託工事費	3,118万円	その他の営業収益	5,684万円
業務費	2,475万円		
総係費	9,472万円		
減価償却費	10億1,286万円		
資産減耗費	3,202万円		
営業外費用	1億3,172万円	営業外収益	1億8,638万円
支払利息	1億1,063万円	受取利息	253万円
久保白ダム管理費	856万円	他会計補助金	461万円
負担金	816万円	負担金	934万円
雑支出	437万円	長期前受金戻入	1億6,634万円
		雑収益	356万円
特別損失	57万円	特別利益	19万円
合計	23億8,370万円	合計	26億1,035万円
当年度純利益	2億2,665万円		

貸借対照表  
(令和7年3月31日)

資産		負債	
固定資産	240億9,632万円	固定負債	84億8,482万円
有形固定資産	239億7,312万円	企業債	78億5,672万円
無形固定資産	1億2,320万円	預り金	6億2,810万円
流動資産	35億7,523万円	流動負債	13億8,220万円
現金預金	33億5,317万円	企業債	5億3,093万円
未収金	1億1,350万円	未払金	7億8,576万円
有価証券	100万円	預り金	4,774万円
貯蔵品	260万円	引当金	1,777万円
前払金	1億495万円	繰延収益	34億1,158万円
つり銭準備金	1万円	長期前受金	34億1,158万円
		資本	
		資本金	130億6,242万円
		自己資本金	130億6,242万円
		剰余金	13億3,053万円
		資本剰余金	5億5,388万円
		利益剰余金	7億7,665万円
資産合計	276億7,155万円	負債・資本合計	276億7,155万円

## 2. 工業用水道事業

令和6年度実績は、後牟田・潤野・津島工業団地内の5社および飯塚市（健康の森公園多目的広場）の計6社に対し年間総給水量86,888m<sup>3</sup>となりました。

収益的収入は5,675万円となり、その主なものは一般会計補助金4,101万円、給水収益423万円となっています。また、収益的支出は5,204万円で、471万円の当年度純利益を計上しました。

損益計算書  
(令和6年4月1日～令和7年3月31日)

費用		収益	
営業費用	5,204万円	営業収益	423万円
原水及び浄水費	1,369万円	給水収益	423万円
配水及び給水費	26万円		
総係費	1,153万円		
減価償却費	2,656万円		
		営業外収益	5,252万円
		受取利息	4万円
		他会計補助金	4,101万円
		長期前受金戻入	1,147万円
合計	5,204万円	合計	5,675万円
当年度純利益	471万円		

貸借対照表  
(令和7年3月31日)

資産		負債	
固定資産	2億8,862万円	流動負債	2,524万円
有形固定資産	2億3,177万円	未払金	2,390万円
無形固定資産	5,685万円	引当金	134万円
流動資産	1億1,354万円	繰延収益	1億8,445万円
現金預金	9,392万円	長期前受金	1億8,445万円
未収金	1,962万円		
		資本	
		資本金	7,260万円
		自己資本金	7,260万円
		剰余金	1億1,987万円
		利益剰余金	1億1,987万円
資産合計	4億216万円	負債・資本合計	4億216万円

3. 下水道事業

令和6年度の収益的収入は20億8,899万円となり、このうち下水道使用料は9億5,176万円で収益全体の約45.6%となっています。また、収益的支出は19億2,923万円で、1億5,976万円の当年度純利益を計上しました。

施設の整備では、下水道管の布設工事、雨水・浸水対策事業、ポンプ場及び幹線管渠の老朽化に伴う改良事業を行いました。

水洗化人口と処理水量

水洗化人口（人）	年間有収水量（m <sup>3</sup> ）	1人1日平均処理水量（ℓ）
53,366	4,872,737	346

損益計算書  
(令和6年4月1日～令和7年3月31日)

費用		収益	
営業費用	17億7,253万円	営業収益	11億7,827万円
管渠費	5,773万円	下水道使用料	9億5,176万円
ポンプ場費	8,098万円	他会計負担金	1億9,881万円
処理場費	2億5,259万円	受託工事収益	160万円
受託工事費	538万円	その他の営業収益	2,610万円
普及指導費	1,892万円		
業務費	4,426万円		
総係費	8,012万円		
減価償却費	12億2,983万円		
資産減耗費	272万円		
営業外費用	1億5,613万円	営業外収益	9億1,033万円
支払利息	1億5,080万円	受取利息	122万円
雑支出	533万円	他会計補助金	2億3,379万円
		長期前受金戻入	6億7,496万円
		雑収益	36万円
特別損失	57万円	特別利益	39万円
合計	19億2,923万円	合計	20億8,899万円
当年度純利益	1億5,976万円		

貸借対照表  
(令和7年3月31日)

資産		負債	
固定資産	288億8,427万円	固定負債	96億4,508万円
有形固定資産	283億2,254万円	企業債	96億4,508万円
無形固定資産	5億6,173万円	流動負債	8億2,742万円
流動資産	14億3,898万円	企業債	6億8,653万円
現金預金	14億86万円	未払金	1億2,809万円
未収金	3,812万円	預り金	71万円
		引当金	1,209万円
		繰延収益	133億1,170万円
		長期前受金	133億1,170万円
		資本	
		資本金	54億1万円
		自己資本金	54億1万円
		剰余金	11億3,904万円
		資本剰余金	5億2,929万円
		利益剰余金	6億975万円
資産合計	303億2,325万円	負債・資本合計	303億2,325万円

4. 病院事業

飯塚市立病院は、公益社団法人地域医療振興協会を指定管理者とし、診療科数16科、一般病床数250床にて運営しております。

飯塚市立病院事業の令和6年度の収益的収入は5億8,923万円で、その主なものは一般会計交付金2億2,931万円、令和6年4月に開始した小児科休日・夜間診療に係る一般会計負担金8,545万円となっています。また、収益的支出は5億7,637万円で、当年度純利益は1,286万円となりました。

※この決算は「飯塚市立病院事業会計」の決算であり、「飯塚市立病院」独自の決算とは異なります。

損益計算書  
(令和6年4月1日～令和7年3月31日)

費用		収益	
医業費用	5億2,301万円	医業収益	3億1,476万円
経費	3億1,920万円	その他医業収益	2億2,931万円
減価償却費	1億9,653万円	負担金交付金	8,545万円
資産減耗費	728万円		
医業外費用	5,336万円	医業外収益	2億7,447万円
支払利息及び企業債取組費	2,362万円	受取利息及び配当金	4万円
交付金	1,184万円	他会計補助金	532万円
給与費	1,166万円	補助金	791万円
その他の経費	624万円	負担金交付金	4,117万円
		長期前受金戻入	2億1,610万円
		その他医業外収益	393万円
合計	5億7,637万円	合計	5億8,923万円
当年度純利益	1,286万円		

貸借対照表  
(令和7年3月31日)

資産		負債	
固定資産	34億1,596万円	固定負債	25億5,685万円
有形固定資産	34億1,571万円	企業債	25億5,685万円
無形固定資産	25万円	流動負債	3億1,951万円
流動資産	5,304万円	企業債	2億7,311万円
現金預金	1,543万円	未払金	4,541万円
未収金	3,761万円	引当金	99万円
		繰延収益	6,715万円
		長期前受金	6,715万円
		資本	
		資本金	12億5,845万円
		自己資本金	12億5,845万円
		剰余金	△7億3,296万円
		資本剰余金	1億4,786万円
		欠損金(△)	8億8,082万円
資産合計	34億6,900万円	負債・資本合計	34億6,900万円

# 無料相談コーナー(1月)

相談内容		予約	とき		ところ	申込み・問合せ
夜間納税相談（納付受付、口座振替、納税に関する相談など） ※今月の納期は「国民健康保険税」です。		不要	8日・29日 <span>☎</span> 17時15分～19時 15日※・22日 <span>☎</span> 17時15分～20時 ※ファイナンシャルプランナー相談事業開催日（月に1度）		飯塚市役所本庁	税務課納税係直通 （☎0948-22-5525）
女性のための	女性弁護士による法律相談 ※年度（4～3月）で1人1回	要	8日・22日 <span>☎</span> 13時～16時		飯塚市役所本庁	男女共同参画推進課 （☎0948-96-8255）
	女性相談員による一般相談	優先	7日・14日・21日・28日 <span>☎</span> 13時～16時			
	女性相談員による職場の悩み相談	要	7日 <span>☎</span> 10時～12時			
	女性相談員による就業支援相談	要	15日 <span>☎</span> 10時～12時			
行政相談 （行政に関する意見・要望、苦情など）		不要	8日 <span>☎</span> 13時～15時 21日 <span>☎</span> 13時～15時		市民交流プラザ 飯塚市役所本庁	市民活動支援課 （☎0948-96-8259）
弁護士による法律相談 （相続、離婚、借金、交通事故など） ※年度（4～3月）で1人1回		要	平日13時～16時 毎週木曜日17時～19時		飯塚法律相談センター（☎0948-28-7555） 飯塚市役所本庁	市民活動支援課 （☎0948-96-8259）
行政書士によるくらしの手続き無料相談会 （成年後見制度、相続、官公庁署への許可申請手続など）		不要	23日 <span>☎</span> 13時～16時		飯塚市役所本庁	市民活動支援課 （☎0948-96-8259）
遺言・任意後見等に関する相談 （公正証書で作成するものに限る。）		要	平日13時～17時 ただし、7日・21日 <span>☎</span> のみ13時～19時		飯塚公証役場	飯塚公証役場 （☎0948-22-3579）
土地家屋調査士による土地・建物に関する無料相談会		不要 ※予約優先	2月5日 <span>☎</span> 10時～16時（相談時間30分）		飯塚市役所本庁	福岡県土地家屋調査士会飯塚支部 担当者：水上 裕介 （☎080-1947-3453）
法テラス無料法律相談会 （※予約の電話の際に要件等を確認します）		要	15日 <span>☎</span> 13時～16時（相談時間30分）		福岡法務局 飯塚支局	法テラス福岡 （☎050-3383-5502）
専門家による外国人無料相談会 （外国人ビザ、雇用、国際結婚など）		不要	20日 <span>☎</span> 13時～16時		飯塚市役所本庁5階 北会議室	国際政策課 （☎0948-96-8507）
年金相談		要	13日・27日 <span>☎</span> 10時～正午、13時～16時		立岩交流センター	直方年金事務所 （☎0949-22-0891）
精神障がい者家族相談員による相談会		不要	10日 <span>☎</span> 13時半～16時		サン・アビリティーズいづか	いづみ会（☎090-5386-4116）
養育費の無料電話相談 （母子家庭、父子家庭、離婚協議中の人）		不要	平日9時～16時		福岡県ひとり親家庭等就業・自立支援センター飯塚ランチ （☎0948-21-0390）	
家庭児童相談室 （子どもに関する相談、ひとり親家庭に対する相談）		不要	平日8時半～17時15分		こども家庭課 子どもなんでも相談（☎0948-26-7733）	
人権について	人権相談出張窓口	不要	15日 <span>☎</span>	10時～正午	筑穂人権啓発センター	人権・同和政策課 人権相談ダイヤル ☎ 0948-43-4764 FAX 0948-23-7048
				14時～16時	穂波人権啓発センター	
			26日 <span>☎</span>	10時～正午	庄内交流センター別館	
				14時～16時	頼田交流センター	
人権相談	要	平日8時半～17時15分		飯塚市役所本庁4階		
	不要	平日8時半～17時		NPO法人人権ネットいづか ☎/FAX 0948-24-7582		

## 【手話コーナー】

### 「手話言語条例」

「手話」は、動きのある言語です。その動きを伝えるために、動画にまとめていますのでご覧ください。



### 去年

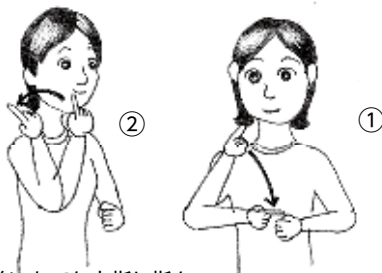

①のように拳にあてた人差し指を、  
②のように後ろに向けて倒す。

### 今年

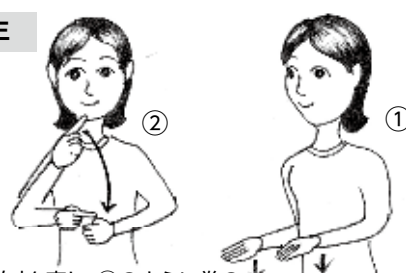

①で「現在」を表し、②のように拳の親指側に人差し指をあてる。



# エコ工房 1月・2月環境教室案内

(募集人数や持参品、対象年齢等の詳細は下記までお問合せください。)

日 時	教室名	内 容	定 員	材料費(参加費含む)	申込期限
1月11日 10時～正午	指編みマフラー作り	指編みでマフラーを編みましょう。	10	1個 300円	1月7日 木
1月18日 17時半～19時半	自然体験プログラム おでかけ「いいねん!」	ソラ+いいねん! 大将陣公園でいきものさがしと星空観察。 ※小学生以上対象、保護者同伴	20	無料	1月16日 金
1月23日 10時～正午	牛乳パックで 石けん作り	牛乳パックを利用して、廃食油から石鹸を作りましょう。	10	1セット 200円	1月20日 火
1月25日 10時～11時	生ごみ処理器配布会	バクテリアパワーで家庭ごみ削減! 生ごみ処理器を使ってみませんか?	10	無料	1月20日 火
2月1日 10時～正午	自然体験プログラム おでかけ「いいねん!」	勝盛公園でいきものさがしをしましょう。 ※小学生以下は保護者同伴	30	無料	1月30日 金
2月1日・3日 10時～正午	子ども服交換会	サイズが合わない子ども服を交換しましょう。 (お持ち込みは10時まで)	-	無料	当日可

シェアデイ  
1月16日 9時～15時

※ぞうり編み器やミシン、工具、調理器具(ガス代別途1人100円)など、ご希望に応じて無料で使えます。  
○参加費100円(お茶、保険代)  
●事前予約なしでどなたでも参加できます。9時～15時の間であれば、ご都合のよい時間からお好きな時間まで。  
☆お友達と、夏はクーラー冬は暖房といったエネルギーのシェアに、また、情報のシェア(おしゃべり)だけでもどうぞ!



※申込期限前でも、定員になり次第、参加の申込受付を終了させていただきます。  
※詳しくはエコ工房ホームページ(https://eco-kobo.com)をご覧ください。  
●申込み・問合せ 飯塚市リサイクルプラザ エコ工房 飯塚市吉北118-2 (☎/Fax 0948-22-5679)  
※休館日(毎週月曜日・毎月第三日曜日) 受付時間(am10:00～pm5:00)



## 市民交流プラザ 1月イベント

あいタウン2階(☎0948-21-6711)  
毎週水曜日休館

日	名称/時間	内容/問合せ先
4日 日	バラ講座/13時半～15時半	バラの育て方からバラ庭の作り方 /宮川ローズガーデン(☎090-2513-9544)
8日 木	行政相談/13時～15時	行政に関する苦情、意見、ご要望などご相談ください。 /市民活動支援課(☎0948-96-8259)
13日 火	パソコン・スマホ初級質問会/10時半～12時半	パソコン・スマホ初級者の質問に答えます。要予約。無料 /楽々パソコン 高松(☎090-4775-0395)
15日 木・27日 火	遺言・相続等よろず相談/10時～13時	遺言・相続等の心配事や手続きについての専門家による無料相談。 予約不要(先着順)/飯塚市高齢者あんしんサポート 松岡(☎0948-26-0555)
17日 土	英語で楽しく話ませんか/14時～16時	自分の考えを限られた時間内に英語で伝える練習。見学無料 /飯塚トーストマスターズ 荒川(☎090-6429-5379)



飯塚市の人口と世帯(前月比)  
※住基と外国人の合計人口・世帯数

総人口	123,469	(-56)
男	59,050	(-21)
女	64,419	(-35)
世帯数	64,492	(+10)

令和7年11月末現在

飯塚オート開催日程  
1月

本場	飯 塚	5日月 ～ 7日 木 ケイズロジコム杯ヴィクトリーロード～新春特選レース～(ナイター)
		8日 木 ～ 10日 土 オッズパーク杯ミッドナイトオートレース(無観客)
		15日 木 ～ 18日 日 さがけいば杯(ナイター)
		21日 水 ～ 25日 日 チャリロト presents GII オーバルチャンピオンカップ
		29日 木 ～ 31日 土 オートレース中洲杯争奪戦(ナイター)
場外発売	浜 松	1日 木 祝 ～ 4日 日 普通開催
		14日 水 ～ 17日 土 普通開催
	川 口	2日 金 ～ 5日 月 普通開催
		29日 木 ～ 31日 土 普通開催
	伊勢崎	8日 木 ～ 12日 月 祝 GI 開場記念シルクカップ

# まちの話題

市内で行われたイベントや活動などを掲載しています。



## 南アフリカから来た車いすテニス選手が飯塚で交流

南アフリカ共和国の「車いすテニス」、「水泳」競技の事前キャンプホストタウンに登録されていた飯塚市。今年は2年振りにジュニア選手たちを招待し、車いすテニスキャンプや大会のダブルスの部にも参加。11月13日から17日の5日間、交流を深めました。4名の使節団は笑顔で充実した時間を過ごしていました。



## 九州場所激励!大相撲「二子山部屋」がチャリティイベント開催～収益金を市に寄附～

大相撲「二子山部屋」より、11月1日開催「二子山部屋がんばれ九州場所激励チャリティイベント」の収益金(24万円)を飯塚市にご寄附いただきました。イベントで行われた腕相撲大会では老若男女問わず次々と挑戦者が現れ、笑顔で力試しを楽しんでいました。



## 冬の夜を照らす「まちなかイルミネーション」が点灯

今年で14回目となる「まちなかイルミネーション大作戦」が行われ、夜の飯塚市を優しく照らしてくれています。点灯式前日の11月22日には多くのボランティアの方々が緑道公園に集まり、皆の目を楽しませるべく設置作業に取り組んでいました。この美しい光の空間は、令和8年1月16日まで楽しむことができます。



## 楽しく歩いて健康に!第14回健幸ウォーキングが開催

11月22日に「飯塚市歩こう大会健幸ウォーキング」が開催されました。快晴の空の下、約280名の参加者がイオン穂波ショッピングセンターに集合。それぞれのペースで秋の飯塚市の街並みを歩きました。ゴール後には完歩証と参加賞を受け取り、「健幸」な3連休の初日を笑顔で過ごしていました。

## 飯塚市内で撮影した風景写真を募集します。

飯塚市では地域の魅力を発信していくため、皆さまが撮影した飯塚市内の写真を下記のとおり募集します。お寄せいただいた写真の中から、毎月1枚を「広報いづか」にて掲載いたします。

- 募集する写真：飯塚市内で撮影した風景写真
- 応募期間：随時募集

◎電子申請(右記QRコード)でご応募できます。



## ある日の飯塚駅

撮影場所：飯塚駅

撮影日：

令和7年7月26日

撮影者：いっくん

コメント：

飯塚駅の姿が変わっていく所を見ると、寂しい気持ちとこれからどのように変化していくのかという楽しみな気持ちが同時に出てきて不思議な気持ちです。



今月の  
飯塚市の風景



vol.  
075





「御幸町フェスティバル実行委員会」様  
「第5回御幸町フェスタ」での募金  
(68,155円) をご寄附いただきました。  
(10月29日)



「明治安田生命保険相互会社 北九州支社」様  
社内プロジェクト「私の地元応援募  
金」(953,098円) をご寄附いただき  
ました。(10月28日)

◆ご厚情感謝いたします◆  
募金や図書カードなど  
市にご寄附いただきました  
「まちの話題」は市公式HPや  
Instagramでも発信中♪

市HP



Instagram



「ユニバース情報システム株式会社」様  
市の「まち・ひと・しごと創生事業」に対  
するご寄附(100万円) をいただきました。  
(12月5日)



「ほなみハッピーグループ」様  
図書カード(10万円分) を穂波地区  
の小・中学校にご寄附いただきました。  
(11月26日)



「葵の輪ゆかいな仲間たち」様  
チャリティーバザー&ショーの収益  
金(124,498円) をご寄附いただきま  
した。(11月11日)

## 広報いづかの アンケート調査 にご協力ください!

回答期間：12月26日金～1月31日土



### HAPPY BIRTHDAY はじめてのお誕生日 1月

電子申請(QRコード)にて  
お申込みください。



問合せ

情報管理課情報発信係  
(☎0948-96-8541)

◆定員：8人(先着順)

◆受付：誕生日前月1日8時半～  
1週間後の17時まで

※1日が土・日・祝日・年末年始の場合は、翌開庁日  
から1週間後の17時まで。  
※写真は紙面に合わせ適宜トリミングを行います。  
ご了承ください。

松本  
朔空  
ちゃん

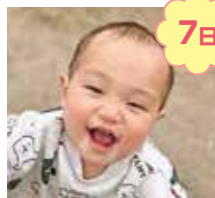

7日

誕生日おめでとう!これから  
元気にすくすく育ってね☆

杉本  
善紘  
ちゃん



13日

お誕生日おめでとう!これから  
みんなの事を癒してね!だいすき!

田村  
柚月  
ちゃん



17日

1歳おめでとう!元気にすく  
すく育ってね!大好きだよ

古賀  
弥希  
ちゃん



18日

みつくん!初めてのお誕生日おめでと  
う!いつも可愛い笑顔が癒しだよ♡

新井  
友梧  
ちゃん



20日

お誕生日おめでとう!これから  
もニコニコ元気に育ってね!

南  
菜春  
ちゃん



23日

お誕生日おめでとう!ママ、パパ、にい  
に達も、かわいい菜春が大好きだよ♡

広告

### 新商品の雑貨が入荷中!

詳しくは、  
Instagramにて→



©ガーデニングショップ四季の里

植木・花苗・雑貨やオリジナル雑貨など満載♪  
朝倉方面へお越しの際は、ぜひ当店へ♪

ドライブコースはピッタリ♪  
★ピンクの看板が目印★



### 贈答用 りんご御注文承ります

全国発送できます



四季の里  
りんごハウス

広告

←飯塚方面  
甘木公園 センチュリー  
ゴルフクラブ 実店舗  
四季の里  
サレシ 大分自動車道  
甘木IC 大分自動車道  
冷水トンネルより約40分  
八丁トンネルより約20分  
朝倉IC 大分方面→

ガーデニングショップ 四季の里  
【店舗住所】福岡県朝倉市三奈木3412  
【HP】http://www.shikinosato.com/  
【実店舗】TEL 0946-28-7525  
水曜定休 FAX 0946-22-3306



◆発行・編集 飯塚市役所総務部情報管理課 〒820-8501 新立岩5番5号 (☎0948-22-5500 FAX0948-21-2066) ◆印刷 今心株式会社 〒820-0044 横田669-69

広告

**安!! 楽しい!! 美味しい!!** 新鮮な情報をお伝えいたします。

Instagram LINE

ほとめき市場 一太郎  
☎0948-22-6611

飯塚市鯉田1646-43 営)10:00~18:30  
(休)毎週月曜日および、月2回程度 月・火曜日連休  
※月曜日が祝日の場合、翌日が店休となります。

広告

これが我が家のお葬式

*Sakura*

家族葬のさくら(飯塚会館)

飯塚市鯉田2310-189(200号線)  
TEL. 0948-22-8880

安心の明朗会計 費用はプランにコミコミ価格

広告

これからの人生を楽しむ家づくり。

リフォーム・リノベーション

1982年創業の経験と実績

株式会社 **筑豊住建**

飯塚市片島2-5-10 ☎0120-28-3323

筑豊地区13年連続リフォーム売上No.1  
(リフォーム産業新聞社2025年9月発表)

広告

住まいのことならお任せください!

おかげさまで40年  
信頼と実績 施工実績10,000件

- 耐久性・省エネの向上 ●水回りのリフォーム
- 室内の段差解消、手摺の取付 など

増築 改築 見積無料 改装 修繕

三協増改築センター TEL.0948-24-8888  
飯塚市目尾657-3 (三協技建(株)内) ISO9001:2015認証取得

広告

総合土木・解体業  
家・納屋 解体造成工事 見積り無料

有限会社 **栄建設**

代表取締役 前山 幸一  
飯塚市大分1438-2  
☎0948-72-4566(代表)

広告

筑豊地区中心に  
行政広報や、企業の販促・求人チラシ配布、実績多数!

草刈・片付け・引越など何でも相談ください

ポストिंगのご依頼  
配布スタッフのご応募  
お気軽にお問い合わせください!

**町の便利屋**

APOST 0948-96-8066  
飯塚市佐與1701-5 9:00~16:30

広告

シロアリ調査・お見積り無料!!

**シロアリ対策** をご提案します!!

プロにお任せください!

相談しておけばよかった!!

(公)日本しろあり対策協会会員

ANTOSS アントス株式会社  
☎0120-888-498

https://antoss.jp または、  
アントス シロアリ  
飯塚市上三緒172-1  
MAIL:support@antoss.jp  
メールでの問い合わせも受付中!!

広告

エコキュート まずはお気軽に  
お問い合わせ!!

買い替えキャンペーン!!

三菱エコキュート370L フルオート SRT-S377  
浴室・台所リモコン・節電カバー付  
メーカー希望小売価格 1,422,850円(税込) → **51.7万円** (税込)

工事費 目安 7.7~9.9万円(税込) 搬入・設置・電気工事・既設撤去処分全て含む  
※工事費はエコキュートからエコキュートへの取替をした場合です。

故障しても/取替えまでガス給湯器で対応します!

龍王ガス株式会社 TEL.0948-22-2119  
【営業所】直方・福岡・北九州・唐津

広告

工場直売 **かにすけ**  
☎0948-26-2800  
飯塚市堀池154-2

かにすけのLINEはコチラ▶

営業時間  
■水~金/11:00~17:00  
■土曜日/10:00~17:00  
■店休日/月・火・日・祝

飯塚かいさん本舗 **かにすけ**  
厳選された海の幸!!

広告

児童クラブ支援員 大募集

子どもと一緒に笑顔になれるお仕事です

NPO法人飯塚市青少年健全育成会連絡協議会  
ご興味のある方は  
お気軽にお電話下さい。  
(受付9:30~18:00)

飯塚市伊岐須869-1 ☎0948-52-5501

二次元コードを読み込み、詳細な情報をご確認ください。