

広報

人が輝き まちが飛躍する 住みたいまち 住みつづけたいまち
～ 共に創り 未来につなぐ 幸せ実感都市 いいづか ～

2023年
2月号
No.203号

いいづか

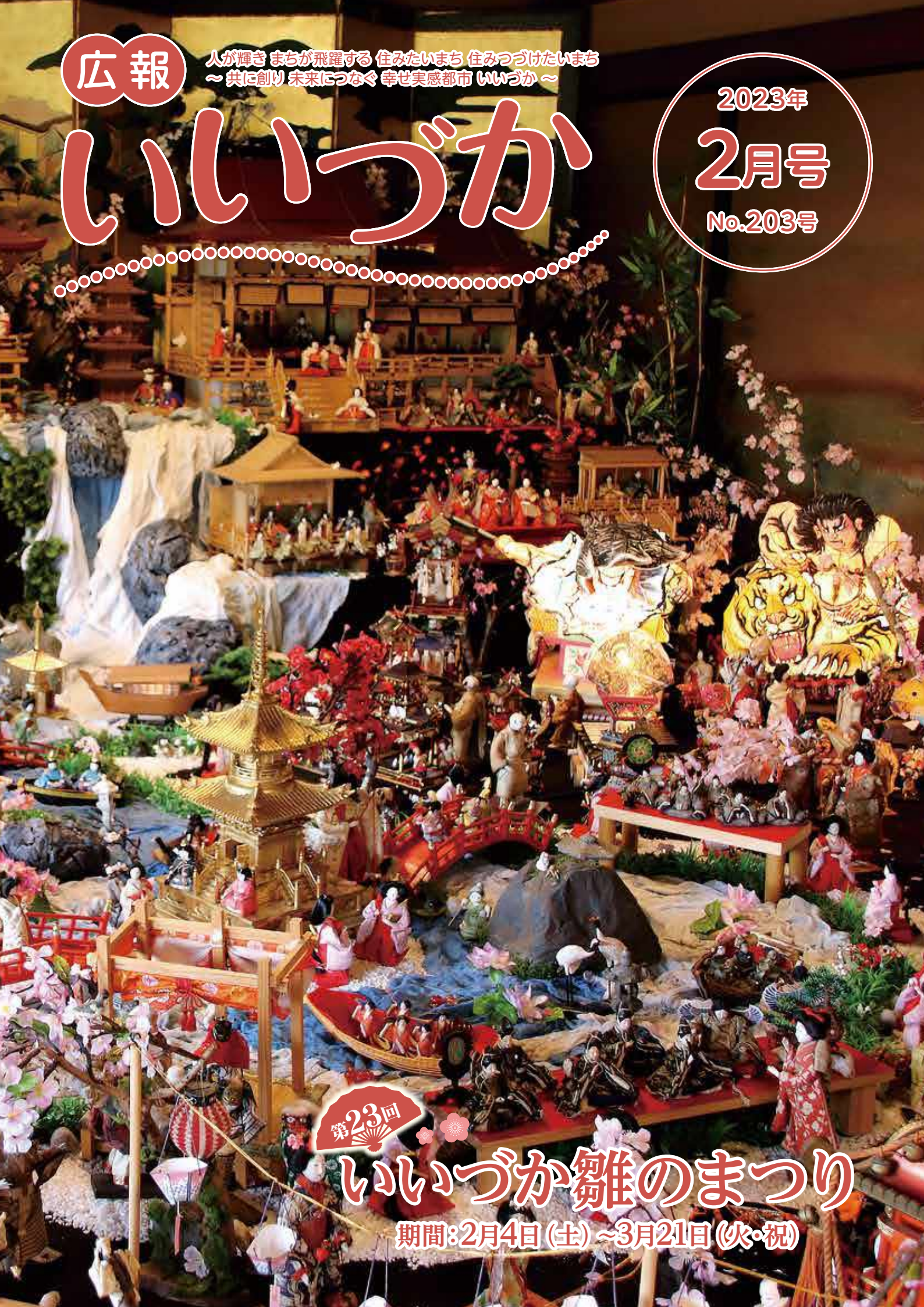

第23回

いいづか雛のまつり

期間:2月4日(土)～3月21日(火・祝)

データで見る飯塚市の要介護認定の状況

男女ともに75歳を境に要介護認定が急増

男女別 年齢階層別 認定率 (R04.4.1)

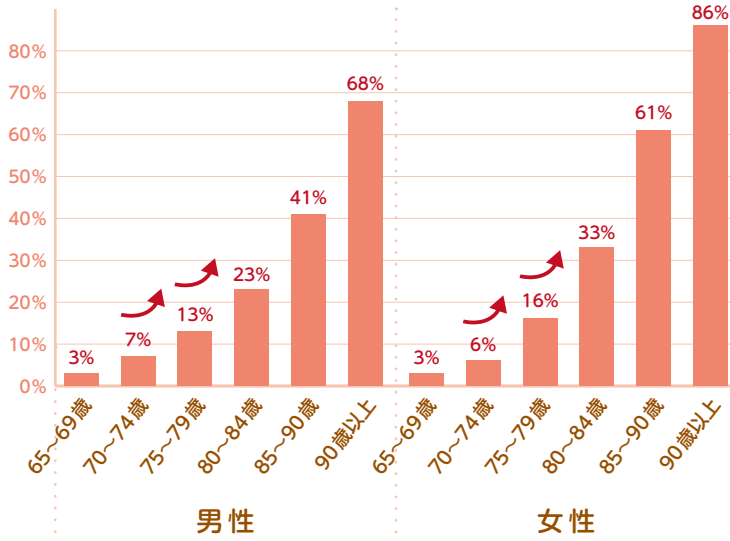

- ・要介護認定を受ける人の割合（認定率）は、年齢を重ねるごとに高くなります。
- ・「私は、まだまだ若い」という意識がある60代や70代前半は、たしかに認定率は低いのですが、**75歳を境に男女ともに認定率が約2倍高くなります。**
- ・80代に入ると男女ともに、さらに認定率が高くなり、85歳を越えると、男性は全体の約4割、女性は約6割が認定を受けることから、もはや他人事ではありません。
- ・75歳前後の「まだまだ若い」気持ちのうちに、介護予防に取り組むことが重要になってきます。

要介護認定の原因は、男女ともにロコモと認知症が大半

- ・要介護認定の原因は、**ロコモ**（下肢筋力低下と関節疾患）と**認知症**の合計が、**男性は約4割、女性は約5割**を占めています。
- ・**ロコモ**や**認知症**は、**運動や散歩、地域での活動、友人・知人とのおしゃべり、週2回以上の外出**などによって予防効果があることが、専門家の調査でわかっています。

ロコモティブシンドローム（ロコモ）とは運動器の障がいのために立ったり歩いたりするための身体能力（移動機能）が低下した状態をいいます。

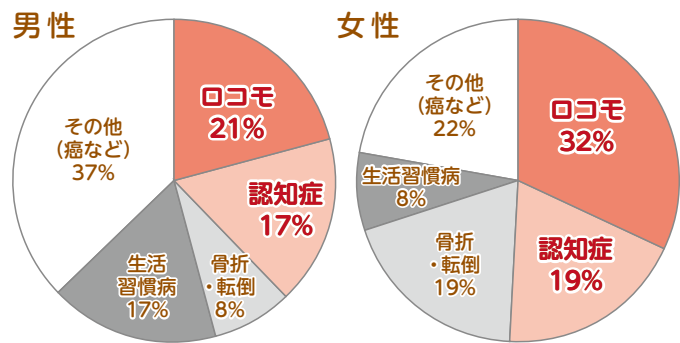

飯塚市では、男女ともにロコモが原因の要介護認定が多い

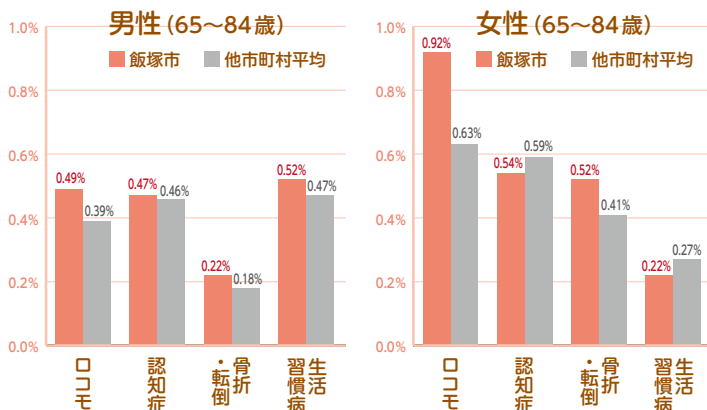

- ・他市町村(*)と比較すると、飯塚市は、男女ともに**ロコモの割合が高くなっています。**
- ・飯塚市では軽い運動や散歩などによる介護予防の重要性が、特に高いと言えます。
- ・また、女性は骨折・転倒、男性は生活習慣病の割合でも、他市町村より高くなっており、食生活や運動面における介護予防が重要です。

(*) 分析業務受託業者が持つデータで比較しています。

令和3年度は新規認定者が減少

新規認定率の推移 (65歳以上)

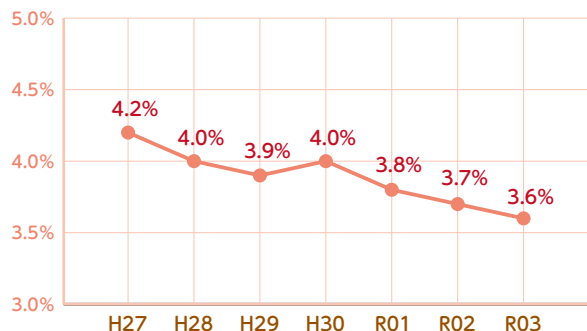

- ・飯塚市では、1年間に新たに要介護認定を受ける「新規認定者」の人口に占める割合(新規認定率)が、平成29年度以降減少傾向で、令和3年度も減少しています。市民や関係者の皆様の日頃の介護予防の取組の成果が出ているのかもしれませんが。
- ・ただし、飯塚市の認定率は21%であり、県平均や全国平均の19%と比べると、まだまだ高いため、今後も継続した介護予防の取組が重要です。

要支援でも早めの介護認定「卒業」が必要

- ・要支援1の方100人について3年後の要介護度がどうなったかを見ると、要介護認定を脱した人は約11人にすぎません。
- ・一方で要介護度が要支援2以上に悪化する人は、3年後には約48人にもなります。
- ・早めに要介護認定を卒業して、元の生活に戻るよう本人や関係者の取組が大事になってきます。

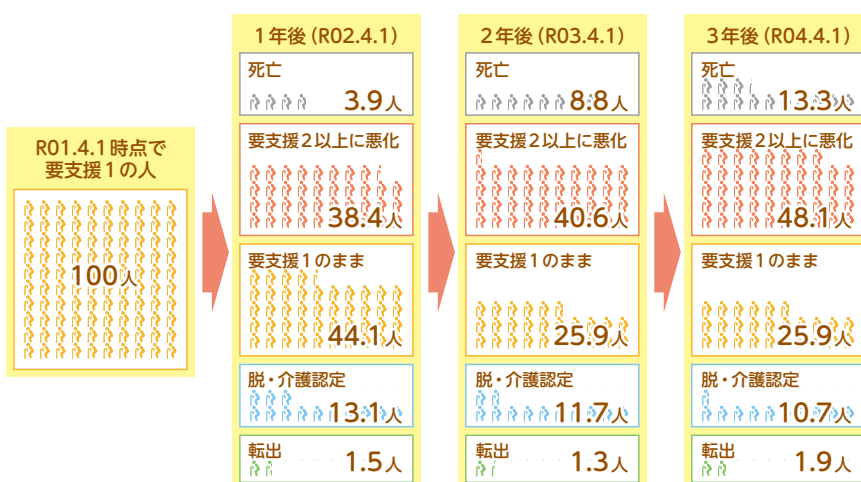

「まだまだ若い」うちからの介護予防を！

- ① 75歳前の「まだまだ若い」気持ちのうちから、介護予防に取り組むことが必要です。
- ② ひとたび要介護認定を受けると長期化する傾向があり、早めの要介護認定卒業が必要です。
- ③ さまざまな運動教室や脳元気教室に参加することで、体力維持や介護予防の効果が期待できます。
- ④ 介護予防教室に限らず、運動や散歩、地域での活動、友人・知人とのおしゃべり、週2回以上の外出などが、介護予防に効果があることが、専門家の調査でわかっています。
- ⑤ 新型コロナウイルス感染予防と介護予防の両立に取り組みましょう。

飯塚市二十歳を祝う会



式をリードした実行委員会メンバー



代表者挨拶の様子

1月8日、快晴の空の下、「飯塚市二十歳を祝う会」が飯塚第一体育館で開催されました。

民法改正により、令和4年4月1日から成年年齢が18歳に引き下げられました。飯塚市では今後その年度に20歳を迎える方を対象に式典を行うこととしました。今回から名称も「成人式」から「二十歳（はたち）」を祝う会に変更、式典会場も例年使用している飯塚コスモスモンが施設改修により使えないなど、様々なことが「初めて」という環境の中の式となりました。

今年度、飯塚市で20歳を迎える人の数は1257人、男性679人、女性578人で、式には763人が出席しました。

会場には、華やかな振り袖や羽織はかま、真新しいスーツ姿の人たちが、旧友との再会を喜んでいました。

代表挨拶では、大屋璃菜さんと坂本凜那さんの二人が「これからも、感謝の気持ちを忘れず、自分の夢に向かって日々邁進していきます」と、述べました。

二十歳を祝う会については、3月31日までYouTubeにて動画配信をしています。ぜひご覧ください。



第23回

いづか雛のまつり



期間：令和5年2月4日(土)～3月21日(火)・(祝)

※各会場において、新型コロナウイルス感染症防止対策を行っており、
すので、ご協力いただきますようお願いいたします。

各会場によって期間が異なります。また、新型コロナウイルス感染症
の拡大状況により、各会場の開催日程が変更・中止となる場合がご
やいます。ご了承ください。

※詳しくは、市役所本庁・各支所・各地区交流センターなどに用意して
いるパンフレットをご覧ください。

旧伊藤伝右衛門邸

炭鉱王が暮らした大邸宅の本座敷一
面に広がる日本一の規模を誇る座敷雛
の今年のテーマは「彩る雛 心躍る日
本の祭り」。日本中の祭りを約650
体の雛人形で表現し、皆様をお迎えし
ます。

期 2月4日(土)～3月21日(火)・(祝) (期
間中無休)

時 9時半～17時 (入場は16時半まで)
料 大人310円、小中学生100円

飯塚市歴史資料館

「四季が紡ぐ 日本一小さな座敷雛」
と題した雛人形の展示を行い、日本の



歴史の奥深さを伝えます。そのほかに
も、おき上げ雛や館所蔵のひな人形が
飾られます。

期 2月4日(土)～3月21日(火)・(祝) (期
間中無休)

時 9時半～17時 (入場は16時半まで)
料 大人230円、高校生110円、
小中学生50円

庄内ハーモニ

「きちちゃってん みちゃってん 楽
しか ひなまつり」と題し、ゆっくり
した時の流れを子どもから大人まで
楽しめるひなまつり会場となってい
ます。

期 2月4日(土)～3月21日(火)・(祝)

吉原町商店街

3月5日(日)にフリーマーケットを開
催予定です。(雨天中止)

期 2月6日(月)～3月5日(日)

所 あいタウン1階

新飯塚商店街

商店街の各店先をお雛様で飾って皆
様をお迎えします。

期 2月4日(土)～3月21日(火)・(祝)

所 新飯塚駅及び新飯塚商店街

本町商店街

創作雛やさげもん等で会場を彩りま
す。また、各店先をお雛様で飾って皆
様をお迎えします。

期 2月11日(土)・(祝)～3月5日(日)

所 本町商店街アーケード内

昭和通り商店街

商店街の各店先をお雛様で飾って皆
様をお迎えします。

期 2月4日(土)～3月21日(火)・(祝)

東町商店街

新型コロナウイルス収束を願い、アーケード
内に雛人形を展示します。

期 2月4日(土)～3月21日(火)・(祝)

ひよ子本舗吉野堂飯塚店

ひよ子誕生にまつわるパネル展や雛

飾り等を展示します。

期 2月4日(土)～3月5日(日)

時 9時～18時

旧松宮醬油屋

地元勢田の方の手作り雛・さげもん
を飾ります。

期 2月25日(土)～3月5日(日)

時 10時～16時

◆特別企画・トピックス◆

JR九州ウォーキング

時 3月4日(土)予定

スタート：JR鯉田駅

ゴール：JR新飯塚駅

距離：約7km

詳細は、JR駅係員にお尋ねください。

雛祭り絵画展作品募集

「雛のまつり」をテーマにした絵画
展の作品を募集します。

対 小学生以下

締切：3月3日(金)

問 飯塚市商店街連合会

☎0948・29・2110

●雛のまつり全般に係るお問合せ先

飯塚観光協会

☎0948・22・3511

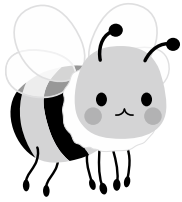

こくほだより

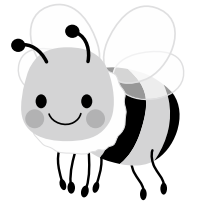

国民健康保険(国保)とは、職場の健康保険や後期高齢者医療に加入している人、生活保護を受けている人を除くすべての人が加入する保険です。

国保に加入するとき、やめるときは必ず窓口での手続きが必要です。

国保に加入するとき	
こんなとき	必要なもの
会社を辞めた(社会保険が切れた)とき	①～④
国保加入者が飯塚市に転入するとき	②・③
国保加入者に子どもが生まれたとき	②
生活保護を受けなくなったとき	②・③・⑤
【必要なもの】	
①社会保険等の喪失連絡票	
②顔写真がついた身分証(国保証即日交付希望の場合)	
③口座引落しの通帳・届出印(またはキャッシュカード)	
④子ども医療証・障がい者医療証・ひとり親家庭等医療証(対象者のみ)	
⑤生活保護受給証明書(保護廃止決定通知書)	

国保をやめるとき	
こんなとき	必要なもの
新しく会社に勤め始めた(社会保険ができた)とき	①・②
国保加入者が飯塚市外に転出するとき	②・④
国保加入者が亡くなったとき	②・③・④
生活保護を受けなくなったとき	②・④・⑤
【必要なもの】	
①新しくできた保険証	
②国民健康保険証	
③喪主名義の通帳・喪主の認印・葬儀の領収書または会葬礼状	
④子ども医療証・障がい者医療証・ひとり親家庭等医療証(対象者のみ)	
⑤生活保護受給証明書(保護開始決定通知書)	

※本人または同一世帯の方が顔写真付き身分証明書(免許証等)で手続きした場合のみその場で保険証を交付し、その他の場合は郵送になります。

申込みによりマイナンバーカードが健康保険証として利用できます。

※申込方法の詳細はマイナポータルの特設ページ(<https://myrna.go.jp>)を参照ください。

※すべての医療機関が対応できるわけではありませんので、医療機関へ受診する際にお問合せください。

※就職・転職・引越をしても保険証として使えますが、必ず医療保険者へ届出をお願いします。

なお、現在の保険証も引き続き使用できます。

医療費通知のハガキが、確定申告の医療費控除の申請に利用できます。

国民健康保険加入者の皆様に、健康や医療費に対する理解を深めてもらうことを目的として、2ヵ月ごとに各世帯へ「医療費のお知らせ」(医療費通知)を送付しています。ただし、令和4年11月及び12月受診分については、令和5年2月末の送付予定のため、医療費通知到着前に申告する場合は、令和4年11月及び12月分の領収書に基づいて医療費控除の明細書に記載する必要があります。

(医療費通知の記載イメージ)

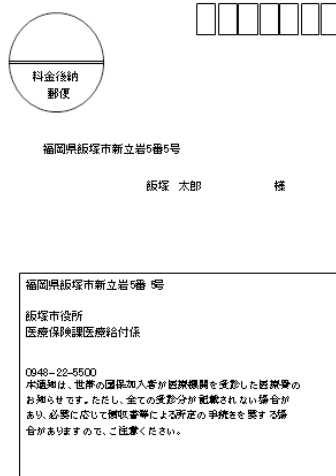

医療費のお知らせ

令和4年6月11日

被保険者証記号・番号
12345678

受診年月	受診者氏名	医療機関等の名称	入外区分	日数(回数)	医療費の額	患者負担額
0403	飯塚 太郎	〇〇病院	外来	1	2,730	819
0403	飯塚 花子	△△歯科	歯科	2	10,000	3,000
0404	飯塚 花子	□□薬局	調剤	1	6,300	1,890
合計				4	19,030	5,709

<医療費通知の見方(例)>
飯塚太郎さんは令和4年3月に〇〇病院を受診し、総医療費2,730円のうち3割の819円を自己負担しています。

※医療費通知に記載の金額と、領収書の金額が違うことがあります。一致していない場合は、実際に支払った額に訂正して申告してください。なお、医療費控除等の申告に関することは、国税庁ホームページにて確認または税務署へお問合せください。

※医療費通知を紛失した場合、再発行に2週間程度かかりますので、大切に保管してください。

●お問合せ 医療保険課 TEL 0948-22-5500 (☎内線 1033 ~ 1035)

国民年金だより



障がい年金について

障がい年金は、病気やケガによって生活や仕事などが制限されるようになった場合に請求することができる年金です。初診日(※1)に加入していた年金制度が「国民年金」の場合は「障がい基礎年金」、「厚生年金」の場合は「障がい厚生年金」を請求できます。

障がい基礎年金の受給要件

1	障がいの原因となった病気やケガの初診日(※1)が次のいずれかの間にあること。 ◆国民年金加入期間 ◆20歳前 ◆日本国内に住んでいる60歳以上65歳未満の人で年金制度に加入していない期間
2	障がいの状態が、障がい認定日(※2)または20歳に達したときに、国民年金の障がい等級表に定める1級または2級に該当していること(障がい者手帳の等級とは異なります)。 ※障がい認定日に障がいの状態が軽くても、その後重くなったときは、障がい基礎年金を受け取ることができる場合がありますが、65歳の誕生日の前々日までに請求が必要です(事後重症請求)。
3	次のいずれかの保険料の納付要件を満たしていること。 ◆初診日のある月の2か月前までの加入期間のうち、国民年金の保険料納付済期間(厚生年金保険の被保険者期間、共済組合の組合員期間を含む)と保険料免除期間をあわせた期間が全体の3分の2以上あること。 ◆初診日の前日において、初診日がある月の2か月前までの直近1年間に保険料の未納期間がないこと。 ※ただし、初診日が20歳前の年金制度に加入していない期間にある場合は、納付要件は不要です。

※1 初診日

障がいの原因となった病気やケガについて、初めて医師等の診療を受けた日をいいます。同一の病気やケガで転医があった場合は、一番初めに医師等の診療を受けた日が初診日となります。

※2 障がい認定日

障がいの状態を定める日のことで、その障がいの原因となった病気やケガについて初診日から1年6か月を過ぎた日、または1年6か月以内にその病気やケガが治った場合(症状が固定した場合)はその日をいいます。

障がい基礎年金の額(年額)

1級: 972,250円 + 子の加算
2級: 777,800円 + 子の加算

子の加算額 第2子まで: (1人につき) 223,800円
第3子以降: (1人につき) 74,600円

※子とは…18歳になった後の最初の3月31日までの子
20歳未満で国民年金の障がい等級1級・2級の障がいの状態にある子

障がい厚生年金の
相談・手続きは、
年金事務所で！
障がい基礎年金については、
市役所でも相談・手続きが
できます。



■障がい年金(2級以上)を受けている方は、国民年金保険料が「法定免除」となります。

障がい年金(2級以上)の受給が決定した方は国民年金保険料が免除されます。障がい年金受給決定後に日本年金機構から送られてくる「年金証書」を持参のうえ、市役所または年金事務所で手続きを行ってください。

e-Taxでの確定申告が簡単に利用できるようになりました!

「社会保険料(国民年金保険料)控除証明書」の電子データを、マイナポータルのお知らせで受け取ることができる電子送付サービスを開始しました。令和5年1月より、受け取った電子データを国税庁の提供するe-Tax等に取り込み、簡単に確定申告や年末調整ができるようになりました。詳しくは、日本年金機構のホームページをご覧ください。

●障がい基礎年金についての問合せ/申請先

- 医療保険課 年金係(☎内線1031・1032) FAX:0948-25-0560
障がい年金の相談は、各支所では行っていません。本庁年金係のみでの相談となります。
- 直方年金事務所(日本年金機構) TEL:0949-22-0891 FAX:0949-29-3028
(音声案内が流れますので最初に『1』を押し、続けて『2』を押ししてください。)

サンクス de 参画

男女共同参画推進センター（サンクス）では、性別や年齢にとらわれずのびのびと暮らせる豊かなまちづくりを目指してさまざまな視点から、男女共同参画社会を考える講座や事業を実施しています。

10月7日（金）開催 主催事業

「更年期もPMSも吹き飛ばし、 ハッピーキャリアを築きましょう！」

講師：西山和枝さん（大塚製薬㈱ニュートラシューティカルズ事業部
女性の健康推進プロジェクトリーダー）
春口浩子さん（九州経済産業局地域経済部情報政策課課長補佐）

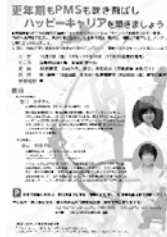

更年期障害やPMS（月経前症候群）は多くの女性の日常生活や仕事にマイナスの影響を及ぼしています。更年期や月経周期に起こる様々な女性特有の体の不調を正しく理解し、我慢するのではなくフェムテック製品を活用するなどして、上手に付き合うことで、生活や仕事をより豊かにするためのお話がありました。

男女共同参画推進センター （サンクス）

〒820-0041
飯塚市飯塚14番67号
電話 0948-22-7058
FAX 0948-22-3609
URL <http://www.city.iizuka.lg.jp/>
E-mail sunkusu@city.iizuka.lg.jp

10月30日（日）開催 推進補助事業（いづか男女共同参画推進ネットワーク）

「子育てサポートカフェ ～知りたい！飯塚市の幼稚園・保育園・保育サービス～」

これから飯塚市で保活・幼活（わが子を預ける保育園・幼稚園を探すための活動）を始める方たちのためのイベントを開催しました。市内保育施設の紹介や先輩ママ・パパや助産師さんに相談できるコーナーなどを設けました。



11月19日（土）開催 推進補助事業（嘉飯桂つばさの会）

「私たちのまちは私たちでつくる ～男女共同参画のまちづくり～」

講師：倉富史枝さん（NPO法人福岡ジェンダー研究所理事）

今回の講座では、①男女共同参画とジェンダー平等について②女性差別撤廃条約が目指す実質的平等③日本の政治分野における男女共同参画推進状況④飯塚市男女共同参画市民意識調査からわかること⑤地域の課題と男女共同参画についてのお話がありました。



11月23日（水・祝）開催 推進補助事業（いづか男女共同参画推進ネットワーク）

「若者も女性も議会を知ろう！議会へ行こう！ ～議員になぜ多様性が必要なの？暮らしの中の女性の政治参画を考える～」

講師：富永桂子さん（福岡・女性議員を増やす会代表）

「政治分野における男女共同参画推進法（候補者男女均等法）」はできたものの、現状ではまだ女性議員の比率は低いまです。まずは身近な地域の議会を知ること、暮らしの中の女性の政治参画の必要性をみんなで考えました。



12月3日（土）開催 推進補助事業（NPO法人こどもと文化のひろば わいわいキッズいづか）

いのち

「生命の大切さを知ろう ～地域・家庭の現状から～」

講師：田中祥一郎さん（飯塚病院小児科医）

地域の小児科医師から見たDVや児童虐待などの現状をふまえ、「社会の宝」である子どもたちの未来のために何ができるかを考えました。



地域の公共交通を利用しましょう



民間公共交通事業の現状

公共交通は、通勤や通学、買物や通院など、私たちの生活に欠かせない“移動”を支える大切な財産です。しかし、近年は鉄道や路線バス、タクシーといった公共交通機関の利用者は減少しており、また、新型コロナウイルス感染症の影響も大きく、これまでどおりに運行を続けていくことが非常に厳しい状況にあります。

公共交通を確保・維持するため、外出の際には公共交通機関をぜひご利用下さい。

乗合バス輸送人員（三大都市圏を除く）

（単位：百万人）

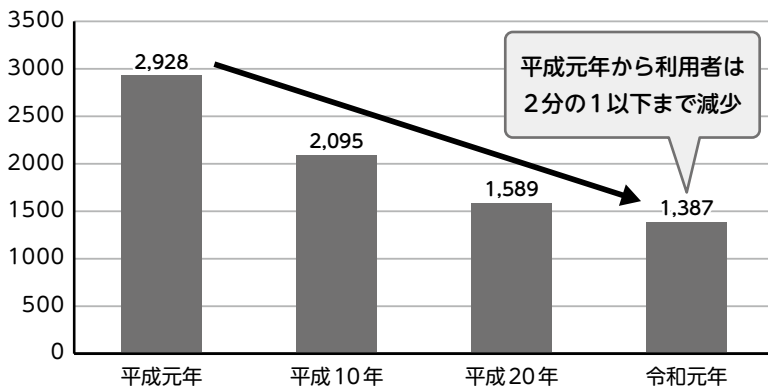

国土交通省の統計情報「バスの車両数、輸送人員及び走行キロ」より
※三大都市圏とは首都圏、中京圏（名古屋など）、関西圏（大阪など）を指します。

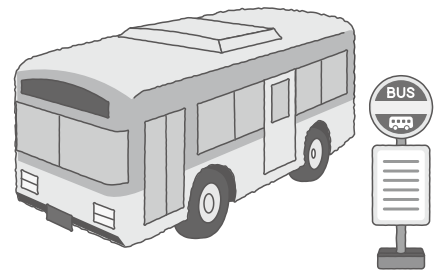

飯塚市の路線バスの状況

- ◆ローカル5路線の全てが赤字
- ◆近年、路線の一部区間廃止など事業縮小が進んでいる。

列車に乗って出かけてみませんか？

JR原田線（桂川～原田間）

かつては石炭輸送の主要な役割を担っていた原田線。今でも沿線には長崎街道宿場町の面影が残る内野宿や、かつての石炭輸送で使われていた線路の跡など、ローカル情緒あふれる景色を楽しむことができます。

JR後藤寺線（新飯塚～田川後藤寺間）

本市では、上三緒駅、筑前庄内駅が設置されており、それらの駅から、新飯塚駅経由で福岡市や北九州市へ移動できる貴重な路線となっています。

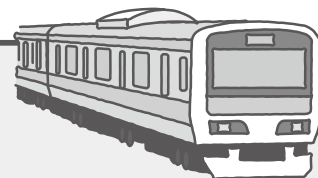

公共交通機関をこれからも維持・存続していくために ～地域の公共交通を利用しましょう～

（公共交通機関では、新型コロナウイルス感染防止対策を実施しています。）

●お問合せ 地域公共交通対策課（☎ 内線 1441・1442） FAX:0948-22-5526

フレイル

▶フレイルってなんだろう？

年をとって心身の活力(筋力、認知機能、社会とのつながりなど)が低下した状態を「フレイル」と言います。フレイルは「虚弱」を意味する英語「frailty(フレイルティ)」を語源として作られた言葉です。多くの方が健康な状態からこのフレイルの段階を経て、要介護状態に陥ると考えられています。

▶フレイル予防のための3つの柱

健康寿命*を延ばして、フレイル状態に陥らないようにするためには3つの柱が重要です！

*健康寿命とは元気に自立して、日常生活を送ることができる期間のこと



図4 平均寿命と健康寿命の差

厚生労働省「健康日本21(第2次)の推進に関する参考資料」

①栄養(食・口腔機能)

バランスのよい食事をとりましょう。
よく噛んでしっかり食べましょう。
みんなで楽しく食事をとりましょう。
定期的な歯科検診を受けましょう。

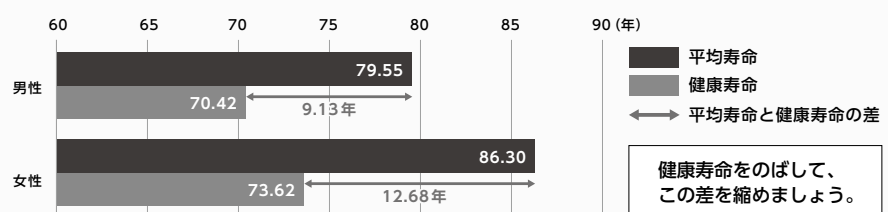
②運動(身体活動・運動など)

普段より10分多く体を動かしましょう。

③社会参加(趣味・ボランティア・就労など)

自分に合った社会活動を見つけましょう。



▶飯塚市でのフレイル予防の取組

飯塚市ではこのようなフレイル予防事業に取り組んでいます！

フレイルチェック

市内13地区でフレイルチェックを実施。予防教室の前後で指輪っかテストやイレブン・チェックを実施し、フレイル兆候を確認しています。筋肉量やお口の機能も測定器を使ってチェックしています。

フレイル予防教室

地域包括支援センターが予防プログラムを作成し、運動、栄養、口腔、音楽を活用した体操などのフレイル予防教室を実施しています。

フレイル予防歯周病検診

フレイル予防は高齢者だけが気をつけるものではありません。若いうちから取り組むことが重要です。飯塚市では節目の年齢(60歳と70歳)になる方に、歯周病検診の受診券を送付しています。定期的な歯科検診を受けて、お口の健康をチェックしましょう。

フレイルサポーター養成

毎年フレイルサポーター養成講座を開催しています。89名(令和4年度現在)がフレイルサポーターとして登録され、予防教室などで活躍しています。フレイルサポーターになって楽しく社会参加をしてみませんか？

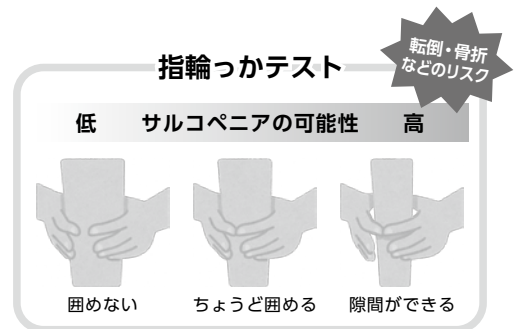

*サルコペニアとは、年をとるにつれて筋肉が衰える現象をいいます。

2・3月の健幸イベント情報 必読

体脂肪率・筋肉量測定会

高精度体組成計 (Inbody) で測定します。

対象 飯塚市民

時間 午前の部：9時30分～11時45分

料金 無料

午後の部：13時00分～16時00分

日程・会場

注意事項

開催日	会場
3月2日(木)	飯塚東交流センター
3月3日(金)	幸袋交流センター
3月6日(月)	飯塚片島交流センター
3月9日(木)	鯉田交流センター
3月10日(金)	二瀬交流センター
3月13日(月)	鎮西交流センター
3月16日(木)	立岩交流センター
3月17日(金)	庄内交流センター
3月20日(月)	穂波交流センター
3月23日(木)	筑穂交流センター
3月24日(金)	菰田交流センター
3月27日(月)	鯉田交流センター

以下の方は、測定できませんのでご了承ください
 ・心臓ペースメーカーや生命維持用機器をご使用中の方
 ・妊娠中の方、または妊娠の可能性のある方
 ・手のひら、足の裏に怪我をしている方

その他

- ・測定は裸足で行いますのでストッキング等は事前に脱いでおいてください
- ・感染症予防のため、マスク着用のうえご参加ください
- ・実施時間内にお越しください(事前予約不要)



第10回飯塚市あるこう大会

～健幸ウォーキング～

とき	日程	令和5年3月12日(日) ※感染拡大および自然災害や歩行困難な荒天の場合、中止になることがあります。
	受付時間	8:00～10:00(8:30から随時スタートします)
ところ	集合場所	飯塚市役所 本庁 正面駐車場
	コース	わくわく体験コース(約7km)
参加料	大人	事前申込 500円 当日申込 1,000円
	中学生以下	無料(保護者の同伴が必要です)
申込	期間	令和5年2月6日(月)～3月3日(金)
	方法	飯塚市スポーツ協会(飯塚第1体育館内)か健幸保健課(穂波支所1階)で事前に参加費のお支払いをお願いします。 ※当日申込の方は、当日受付にて参加費のお支払いをお願いします

健幸ウォーキング
お問合せ

飯塚市スポーツ協会 ☎0948-22-6799

健幸保健課 ☎0948-22-5500(内線2167～2169)



INFOMATION

いづくか健幸ポイント

本年度の新規参加者向け説明会は終了しました。
 次回の新規募集は令和5年5月から行い、
 各地区を巡回し、説明会を開催する予定です。
 詳細については広報いづくか4月号でお知らせします。



いづくか健幸ポイントについて詳しく知りたい方



●お問合せ 健幸保健課 健幸都市係(☎内線2167～2169)

産後ケアのご案内

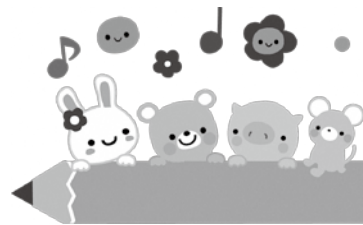

「出産」という大仕事を終えたお母さんの体や心は大きく変化をしていきます。
 「産後ケア」は、そんな産後のお母さんのケアを行う事業です。
 「疲れがたまって体調がすぐれない」「自宅に帰っても手伝ってくれる人がいなくて不安…」
 など、育児等の支援が必要な方をサポートして子育てを応援します。

利用できる方	飯塚市に住民票があり、産後1年未満のお母さんと赤ちゃんで、次の項目に該当する方 ※赤ちゃん・お母さんともに医療行為の必要のない方が対象です。 ●お母さんの体調や、気持ちの回復に不安のある方 ●育児に不安のある方
利用区分	● ショートステイ (宿泊型) ● デイケア (日帰り型) ● デイケア (母乳育児相談) ● アウトリーチ (訪問型)
ケアの内容	産後の心身のケア、授乳・乳房のケア、沐浴の指導、赤ちゃんの発育発達の相談など
利用方法	※必ず母子手帳をご持参ください。 ①実施施設へ直接申込み (実施施設はQRコードを読み取って確認できます) 現在の困り事等をご相談され、利用日の調整等をさせていただきます。 ②産後ケアの利用 ③支払い…施設へ直接お支払いください。

※早産での出産の場合は、予定日から換算して1年未満とします。

サービス種類	市民税課税世帯 自己負担額	生活保護世帯・非課税世帯 自己負担額	上限等
ショートステイ (宿泊) / 3食つき	1泊 5,000円	無料	原則7泊以内
デイケア (日帰り) / 1食つき	1日 2,000円	無料	原則7日以内
デイケア (母乳育児相談) / 食事なし	無料	無料	2回目以降の利用は 全額自己負担となります
アウトリーチ (訪問) / 食事なし	1回 2,000円	無料	3回以内 ※家事援助ではありません

*生活保護世帯の方:「医療カード」のコピーを実施施設へご提出ください。

*非課税世帯の方(※):「非課税世帯証明書」を市役所窓口で申請し実施施設へご提出ください(申請手数料無料)
 (※非課税世帯の方とは、世帯全員が非課税の世帯となります)



産後ケア事業実施施設一覧

健幸づくり

【健幸】 個々人が健康かつ生きがいを持ち、安心して豊かな生活を営むこと。
飯塚市は健幸都市をめざしています。

【申込み・問合せ】

(育児相談・子どもの予防接種・乳幼児健診)
子育て支援課・母子保健係 新立岩5番5号
電話 0948-43-3305 FAX 0948-21-9508
(がん検診・特定健診・
高齢者肺炎球菌予防接種・料理教室)
健幸保健課 忠隈523番地(穂波支所)
電話 0948-24-4002 FAX 0948-25-8994

子宮頸がん・乳がん検診クーポンについて

クーポンの有効期限は、令和5年2月28日(火)です
●対象者生年月日(対象者は、市の集団検診や指定の医療機関で無料で受診できます。)

子宮頸がん検診	乳がん検診
平成13年4月2日～ 平成14年4月1日	昭和56年4月2日～ 昭和57年4月1日

クーポンが届いていない人や紛失した人、年度途中で飯塚市に転入した人はお問合せください。

オンライン育児相談

Zoomを使用したオンライン育児相談を実施しています！

- 対象／就学前のお子さんの保護者
- とき／2月8日(水)、3月8日(水)
※全日程13時～16時

ご希望の方は希望日の2日前までにQRコードからふくおか電子申請サービスへアクセスしてお申込みください。お使いの機器によってはZoomのアカウント(無料版も可)が必要な場合があります。



高齢者肺炎球菌予防接種を受けましょう！

令和4年度において65歳・70歳・75歳・80歳・85歳・90歳・95歳・100歳になる人には、令和4年4月上旬に高齢者肺炎球菌接種券(圧着ハガキ)を郵送しています。(過去に1度でも肺炎球菌ワクチンを接種した人は対象となりません。) 予防接種を受けることにより、肺炎球菌による肺炎の予防をすることができます。接種期間は令和4年4月1日～令和5年3月31日までになっています(誕生日を迎えていなくても接種可能)。かかりつけ医に相談し、なるべく早く接種を受けましょう。

3月は『自殺対策強化月間』です

自殺対策基本法に基づき、毎年9月10日から16日を「自殺予防週間」、毎年3月を「自殺対策強化月間」と定めて、国、地方公共団体、関係団体等が連携して「いのち支える自殺対策」という理念を前面に打ち出した啓発活動を推進しています。

- ①眠れない ②怒りやすくなった ③口数が減った ④食欲がない
- ⑤不安を感じる ⑥引きこもりがちなどの不調や悩みを感じたらご相談ください。(よりそいホットライン ☎0120-279-338)

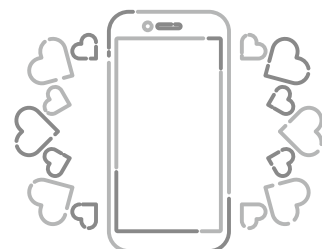

離乳食教室(個別相談)

始め方が分からない、どんな風に作るのかな？
今後の進め方は？など離乳食に不安のある方を対象に、栄養士が個別で相談に応じます。

- とき／2月10日(金)10時半～15時
3月10日(金)10時半～15時
※30分間隔で予約を受け付けます
- ところ／飯塚市保健センター(穂波支所2階調理室)
- 申込期限／開催日の3日前まで
※電話での相談は随時受け付けています。

和食文化講習会

ユネスコ無形文化遺産に登録された「和食」。
伝統的な日本の食文化にふれ、調理体験しませんか？

①「おはぎ」作り

3月14日(火) 14時～15時半	飯塚市保健センター (穂波支所2階調理室)
3月22日(水) 10時～11時半	筑穂交流センター

②「いちご大福」作り

4月13日(木) 14時～15時半	飯塚市保健センター (穂波支所2階調理室)
----------------------	--------------------------

- 参加費／300円
- 定員／12名(筑穂交流センターは6名)
- 持参品／エプロン・三角巾・手拭き
- 申込期間／
①おはぎ………2月14日(火)から
②いちご大福…3月16日(木)から

国際ひろば

【スピーチ】を通じて国際化に対する意識や相互理解を深めました！

飯塚国際交流推進協議会主催の「スピーチコンテスト2022」を開催しました。

中学生28人、高校生3人が英語で、外国人14人が日本語で、ジェスチャーや自分の体験をまじえ、それぞれの思いをスピーチすることで、日頃の学習の成果を発揮する機会となりました。また、小学校4校の児童による英語での発表も行われました。

入賞者の結果は次のとおりです。

【中学生による英語スピーチ】

- 最優秀賞 梅野 里桜(ウメノ リオ)さん (嘉穂高等学校附属中学校 3年)
- 優秀賞 松永 樹俐(マツナガ ジュリ)さん (飯塚市立二瀬中学校 3年)
- 優秀賞 占部 陽大(ウラベ ヨウダイ)さん (飯塚市立筑穂中学校 3年)

【高校生による英語スピーチ】

- 最優秀賞 永井 南海(ナガイ ミナミ)さん (飯塚高等学校 2年)
- 優秀賞 赤松 華(アカマツ ハナ)さん (飯塚高等学校 1年)
- 優秀賞 武田 咲良(タケダ サクラ)さん (飯塚高等学校 1年)

【外国人による日本語スピーチ】

- 最優秀賞 ソニア シムラン ガウンダーさん (ニュージーランド)
- 優秀賞 エライジャ ピトック キンナムヨンさん (フィリピン)
- 優秀賞 ラモス ハーマイニー アイーシャ ロドリゲスさん (フィリピン)



中学生の部

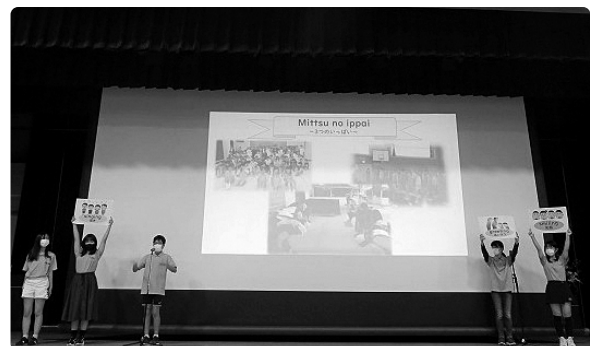

小学校発表の部



高校生の部



外国人の部

飯塚国際交流推進協議会ではイベントボランティア、日本語ボランティア、通訳・翻訳ボランティアを募集しています。国際交流や多文化共生の地域づくりに興味のある方は、事務局の国際政策課までご連絡ください。

令和5年度 市県民税申告受付について

令和5年度 市県民税申告受付

場 所	平日受付日	受付時間	休日受付日	受付時間
本庁1階多目的ホール	2月16日(金)～3月15日(金)	8時30分～16時(※2)	2月23日(金)・(祝)	9時～15時 【注意】 休日受付日以外の土・日・祝日の 受付は行いません。
穂波支所2階201会議室	2月16日(金)～2月22日(金)	8時30分～16時	2月19日(日)	
額田交流センター(※1)	2月27日(金)～3月1日(金)		2月26日(日)	
旧庄内生涯学習交流館	3月6日(金)～3月8日(金)		3月5日(日)	
筑穂支所2階研修室	3月10日(金)～3月15日(金)		3月12日(日)	
鎮西交流センター	2月7日(金)	9時～15時	(※1) 額田支所ではありません。	
鯉田交流センター	2月8日(金)		(※2) 2月16日(金)・3月2日(金)・9日(金)は、 本庁のみ8時30分～19時の受付。	
幸袋交流センター	2月9日(金)			
二瀬交流センター	2月10日(金)			

申告をしなければならない人

令和5年1月1日現在、飯塚市に住んでいる人で、

- ① 令和4年1月1日～令和4年12月31日までの1年間に、営業・農業・地代・家賃・配当・個人年金などの所得のある人、土地・建物などの資産を譲渡した人または有価証券を譲渡した人で譲渡所得がある人
- ② 給与所得者のうち給与のほかに、地代・家賃・農業・恩給・年金・原稿料などの所得のある人
- ③ 給与所得者のうち令和4年中に退職して、年末調整をしていない人
- ④ 所得税の源泉徴収を受けなかった日雇・パートまたは家事手伝いなどの収入がある人
- ⑤ 令和5年1月1日現在飯塚市に住んでいない人で、飯塚市内に事務所・事業所又は家屋敷を持っている人
- ⑥ 無収入で、どなたの扶養にも入っていない人

※扶養主の合計所得が1,000万円を超える配偶者の人は、配偶者控除も配偶者特別控除の対象にもならないため、年末調整では被扶養者として扱われず未申告となってしまいます。該当される人は大変お手数ですが、扶養されている旨の申告をして下さい。

申告のしかた

申告が必要と思われる人には「申告案内ハガキ」を送付しますので、会場にハガキ・所得を証明するもの・所得控除を証明するもの、マイナンバーや本人確認書類をご持参下さい。ただし次の①～⑤に該当すると思われる方にはハガキを送付しません。

※令和4年中に飯塚市に転入した人については、例年の申告状況が把握できないため申告案内ハガキをお送りしていますが、次の①～④に該当する人は申告の必要はありません。ご了承ください。なお、ハガキがなくても申告はできます。

- ① 税務署で所得税の確定申告をする人
- ② 給与所得のみで勤務先から給与支払報告書(年末調整済)が提出される人
- ③ 市内に住民登録がある方の年末調整や申告で、扶養親族となっている人
- ④ 公的年金収入以外に収入がなく、令和4年中の年金収入金額が次のいずれかに該当する人で扶養親族がいない人
 - ・65歳未満(昭和33年1月2日以後に生まれた人)1,015,000円以下
 - ・65歳以上(昭和33年1月1日以前に生まれた人)1,515,000円以下
- ⑤ 障害年金・遺族年金以外に収入がなく、扶養親族がいない人

【注意事項】

税務署から申告案内が送付されている方、青色申告、不動産や株式等の譲渡所得・山林所得・先物取引・繰越損失・雑損控除等が関係する申告、国外に居住している親族を扶養控除とする申告、暗号資産に関する申告、確定申告書の控えに收受日付印が必要な方、住宅ローン控除の初年度申告(借り換えも含む)につきましては、**税務署**で申告して下さい。

【お願い】申告は市県民税のほか、国民健康保険税や介護保険料等の算定資料にもなります。

収入のない人や、収入額的に所得税や市県民税がかからない人も、令和5年1月1日現在の住所地の市町村に申告してください。

新型コロナウイルス感染症拡大防止のため検温を実施し、37.5度以上の発熱が認められる人の入場は原則お断りします。また、会場では、消毒や換気等、その他感染予防対策を徹底しますが、来場の際は、必ずマスクを着用のうえ、最小人数でお越しください。なお、会場の混雑状況に応じて後日のご来場をお願いする場合がありますので、ご了承ください。

●お問合せ 税務課 市民税係(☎内線 1058～1061)

転入・転出などが多くなる年度末・年度初めにあわせて

3月26日(日)・4月1日(土) 休日窓口を開設します

時間：8時30分～12時15分

開設する窓口 ※下記以外の窓口は開設しませんのでご注意ください

本庁舎1階の窓口

市民課、医療保険課、税務課、子育て支援課、保育課、高齢介護課、社会・障がい者福祉課

各支所 市民窓口課 ※穂波支所は上下水道料金センターを含む

- 受付できる業務は、平日の各窓口で取り扱っている業務の一部です。そのため、詳細については事前に各担当課へお問合せください。
- 手続きの内容によっては、後日改めてお越しいただく場合があります。
- 戸籍の届出は宿日直室でお預かりします。そのため、即日の受理証明書の交付や変更後の氏名等での住民異動の手続きはできません。

休日窓口開設日に、自治会加入促進キャンペーンを実施します！(まちづくり推進課 ☎内線1431～1433)

- お問合せ 市民課(☎内線1013・1014)、医療保険課(☎内線1033・1038)、税務課(☎内線1062～1068)、子育て支援課(☎内線1113・1114)、保育課(☎内線1042・1045)、高齢介護課(☎内線1137～1139)、社会・障がい者福祉課(☎1151・1156)、各支所 市民窓口課

固定資産税に関するお知らせ



固定資産に関する届出

次に該当する人は申告が必要です

- ① 令和4年中に家屋を取壊したが、令和5年1月1日までに滅失登記が完了しない場合や、取壊した建物が未登記である場合
- ② 令和4年中に家屋を新築または増築したが、令和5年1月1日までに登記が完了しない場合
- ③ 令和4年中に土地を新たに住宅用地とした場合や、住宅用地から住宅用地以外の土地に用途を変更した場合
- ④ 令和3年以前において①～③に該当している場合で、届出がお済みでない場合

※税務課では課税家屋等の確認のため、随時実地調査を行っています。調査をする上で、敷地内に立ち入る場合がありますので、ご理解、ご協力をお願いします。

償却資産の申告はお済みですか？

市内に償却資産を所有している人は、毎年1月1日現在に所有する償却資産について申告書を提出してください。償却資産の申告書は12月上旬ごろに郵送していますが、申告書が送付されていない場合でも、償却資産を所有している人は、資産の多少、増減の有無に関わらず、申告が必要です。ご注意ください。

提出期限は過ぎていますが、随時申告は受け付けます。

【償却資産とは】

会社・個人で、工場や商店などを経営されている人・農業を営まれている人がその事業のために所有している構造物・機械装置・車両運搬具(自動車税・軽自動車税の対象を除く)・器具備品等の事業用資産を「償却資産」といい、固定資産税が課税されます。

なお、耐用年数が1年未満の資産または取得価額が20万円未満の資産で、その資産の取得に要した経費の全部が法人税法・所得税法の規定による所得の計算上、一時に損金または必要な諸費に算入されたものは課税の対象にはなりません。

●お問合せ 税務課 固定資産税係(☎内線1052～1056)

飯塚急患センターでマイナンバーカードを健康保険証として利用できるようになりました

飯塚急患センターでは、マイナンバーカードを健康保険証として読み取る「オンライン資格確認システム」の運用を開始しています。

患者さまが同意すれば、過去の特定健診の結果や薬剤情報を閲覧することが可能になり、診療に活用することができます。



ご注意ください

公費負担受給者証・医療証(※)については、マイナンバーカードでは確認できませんので、必ず原本をお持ちください。

(※) 公費負担受給者証・医療証とは、

- ・子ども医療費受給者証
 - ・ひとり親家族等医療費受給者証
 - ・心身障がい者医療費受給者証
- などを指します。

マイナンバーカードの保険証利用
お申し込みはこちらでできます



(マイナポータルサイトにつながります)



発熱で受診される方は事前にお電話をお願いします。発熱での受診の場合、受付場所が異なるため、マイナンバーカードでの受付ができません。お手数ですが、従来の健康保険証の持参をお願いします。

●お問合せ 健幸保健課 (☎内線 2163)、飯塚急患センター (☎0948-24-3399)

医療あれこれ

テーマ:3Dマンモグラフィ(トモシンセシス)を知っていますか



飯塚市立病院
放射線室

診療放射線技師

こみなみ あきこ
小南 亜紀子

日本人女性の乳がん罹患数は女性のがんの中で最も多く、2021年当時の乳がん罹患予測では年間94,400人で、女性がん罹患者の9人に1人が乳がんになる時代と言われています。そして乳がん罹患率は30代後半から急増し、30～64歳の世代では乳がんは女性のがんによる死亡数で1位となっています。しかし乳がんは早期に発見すれば治るがん(10年相対生存率98.0%)であるため、自己触診や乳がん検診を受けることがとても大切となります。

乳がん検診で施行されるマンモグラフィでは、乳房全体をプラスチック製の板で挟み薄く伸ばして撮影し、腫瘍・石灰化・局所的非対称性陰影などの所見を発見することで乳がんの早期発見が可能となります。しかし乳房は厚みがある立体ですので、1枚の画像では乳腺と重なり所見が見えにくかったりした場合、がんを診断できるまでに月日を要してしまうケースもあります。そこで今回は従来のマンモグラフィに比べ、より多くの乳がんを発見できると言われている3Dマンモグラフィについてご紹介いたします。

3Dマンモグラフィは、トモシンセシス(Tomosynthesis)とも呼ばれます。トモシンセシスはTomography(断層

とSynthesis(合成)の2つの意味から作られた造語で、マンモグラフィ検査における新しいX線撮影技術です。1度の撮影で多くの断面画像を得ることが可能で、これまでのマンモグラフィでは乳腺と重なり診断しにくかった乳がんも検出できる精度の高い検査となっています。撮影時間は装置メーカーによって異なりますが、当院の装置では3.7秒で撮影しています。3Dマンモグラフィを撮影することで従来のマンモグラフィに比べて浸潤癌の検出率が平均41%増加し、偽陽性(異常がないのにあるようにみえること)による要精検率が最大40%減少したことが臨床研究でも報告されています。

当院ではマンモグラフィ装置の更新に伴い、3Dマンモグラフィを2022年7月より導入し、症状があり乳腺外来を受診された方は従来のマンモグラフィに加え3Dマンモグラフィでの検査も同時におこなわれています。検診を受診される方でもオプションでの3Dマンモグラフィ検査も可能ですので気になる方は当院までお尋ねください。

乳がんは働きざかり・子育て世代の比較的若い世代でも罹るがんです。仕事や子育てで忙しい時期でも、乳がんの知識を深め定期的な受診をお勧めします。

●本庁と穂波支所では、毎週木曜日に窓口業務の一部を延長しています。延長時間(19時まで)による取扱い業務は、所管課までお問合せください。

Information

- ▶飯塚市役所
☎0948-22-5500・FAX0948-21-2066
- ▶穂波庁舎・支所
☎0948-22-0380・FAX0948-26-4733
- ▶筑穂支所
☎0948-72-1100・FAX0948-31-3100
- ▶庄内支所
☎0948-82-1200・FAX0948-82-3520
- ▶頼田支所
☎0948-92-2211・FAX0948-92-0332

※市報2月号の内容は新型コロナウイルス感染症拡大状況に応じて中止または変更になる場合があります。

市役所情報コーナー

お知らせ

電力・ガス・食料品等価格高騰
 緊急支援給付金(1世帯当たり
 5万円)について

住民税非課税世帯等に対する
 電力・ガス・食料品等価格高騰
 緊急支援給付金の申請期限は、
 令和5年2月28日(火)です。申請
 期限を過ぎると受付ができなく

なるため、まだ申請書をお手元
 にお持ちの方は、早めの申請を
 お願いします。

期 2月28日(火) (消印有効)

問 臨時特別給付金対策室コー
 センター
 ☎0800-200-8633

令和5年度の介護保険住宅改修
 費受領委任事業者名簿への登録
 について

名簿への登録を希望する事業
 者は、必要書類を添えて届出を
 行ってください。

※登録は毎年更新制です。

※届出方法の詳細は、市ホーム
 ページをご覧ください。

期 2月1日(火)～2月14日(火)

問 高齢介護課

(☎内線1133・1134)

低所得の子育て世帯生活支援特
 別給付金の申請はお済みですか

低所得の子育て世帯生活支援
 特別給付金(ひとり親世帯分・
 その他世帯分)について、申請
 が必要な人は2月28日(火)まで
 申請してください。

●ひとり親世帯分

公的年金等を受給しているた
 め、令和4年4月分の児童扶
 養手当を受給していない人。新

型コロナウイルス感染症の影響
 で家計が急変するなど、収入
 が児童扶養手当を受給してい
 る人と同じ水準となった人。

●その他世帯分

令和4年度の住民税が非課税
 で、今年度16歳から18歳にな
 る児童のみを養育している人。

令和4年度は住民税課税であ
 るが、新型コロナウイルス
 感染症等の影響で家計が急変
 し、令和4年分の収入が住民
 税非課税相当となった人。

※ひとり親世帯分とその他世帯
 分の重複受給はできません。

問 市役所子育て支援課

問 子育て支援課

(☎内線1113・1114)

Jアラート情報伝達試験放送

緊急時における住民への迅速
 かつ確実な情報伝達を行うた
 め、Jアラート情報伝達試験が
 全国一斉に実施されます。

市内すべての防災行政無線
 から試験放送が流れますので、
 お間違えのないよう注意くだ
 さい。

時 2月15日(火)11時～

※災害等により中止の場合有り。

問 防災安全課 (☎内線1334)

引越シワンストップサービスに
 ついて

令和5年2月6日から、マイ
 ナンバーカードを使用してオン
 ラインで転出の届出が可能にな
 ります。手続きには、マイナン
 バーカード、スマートフォン(又
 はパソコンとICカードリーダ
 ライタ)が必要です。転入の届
 出は、これまでどおり来庁のう
 え、窓口での手続きとなります。

※詳細はお問合せください。

問 市民課 (☎内線1014)

愛の献血にご協力ください

時 2月15日(火)

10時～正午、13時～15時半

問 市役所筑穂支所

時 3月1日(水)

① 9時半～15時半

② 9時半～11時半、
 12時半～15時半

問 ミスターマックス飯塚花瀬店

所 頼田交流センター別館(旧サ
 ンシャインかいた)

問 社会・障がい者福祉課/飯塚
 市献血推進協議会

(☎内線1154)

FAX 0948・21・6356

令和5年4月統一地方選挙の日程および 立候補予定者説明会のお知らせ

統一地方選挙 投票日

【福岡県議会議員一般選挙】 時 4月 9日(日)

【飯塚市議会議員一般選挙】 時 4月23日(日)

立候補予定者説明会

【福岡県議会議員一般選挙(飯塚市・嘉穂郡選挙区)】

時 3月1日(火)13時半～ 所 福岡県庁 3階 講堂
 福岡県選挙管理委員会事務局 (☎092・643・3077)

【飯塚市議会議員一般選挙】

時 2月27日(月)14時～ (受付/13時半～)
 所 飯塚市役所 本庁 2階 多目的ホール

※説明会への出席は、1候補者につき2人以内で
 お願いします。

※駐車台数に限りがありますので、極力1台に
 乗り合わせのうえご参加ください。

※筆記用具をお持ちください(印鑑は不要)。



飯塚市選挙管理委員会事務局 (☎内線1313)



福岡県風しん無料抗体検査事業
のお知らせ

対 妊娠希望者や妊婦の家族等
所 福岡県内の契約医療機関

妊婦、特に妊娠初期の女性が風しんにかかると、生まれてくる赤ちゃんが、目、耳、心臓などに病気をもち「先天性風しん症候群」という病気にかかってしまうことがあります。福岡県では、風しん抗体検査を無料で実施しています。詳細は「福岡県 風しん抗体検査」でご検索ください。
福岡県がん感染症疾病対策課
(☎092・643・3597)

飯塚市任意風しん予防接種事業
のお知らせ

対 ①妊娠希望者（妊婦は除く）
②妊婦（または①）の配偶者・同居者

所 飯塚市・嘉麻市・桂川町の受託医療機関（要予約）
妊婦の風しん予防のため、右記の県の検査等で抗体価が低いと判明した飯塚市在住の方へ、初回の任意風しん予防接種費用の一部を助成しています。

※詳細は市ホームページや子育て支援課へお問合せください

人権標語

● 助けよう

見て見ぬふりも いじめだよ(棕本小)

● 「大丈夫？」

その一言で 救われる(八木山小)

子育て支援課
(☎内線1121
☎0948・21・9508)

学校施設目的外使用団体の登録
手続について

令和5年度に学校施設（体育館、運動場、教室等）を利用予定の団体は、毎年、団体登録が必要です。手続きをお願いします。
期 2月1日頃から随時受付

● 受付場所

【総合受付】 飯塚市役所6階
教育総務課 学校施設係

【その他受付】 市内各小中学校
※受付場所ごとに、受付時間等が異なりますので、詳細については、各施設にお問合せください。

● 必要なもの 団体登録届、登録団体名簿

※団体登録届及び登録団体名簿は、右記受付場所に備え付けています。市ホームページからもダウンロードできます。

☎ 教育総務課 (☎内線1614)

筑豊広域都市計画用途地域の変更(市決定)・特別用途地区の変更(市決定)・準防火地域の変更(市決定)・土地区画整理

事業の廃止(市決定)・都市計画道路の変更(市決定)・都市計画公園の変更(市決定)について

【市民説明会】

時 2月8日(木)19時から

所 市役所1階多目的ホール

期 2月1日(水)～7日(火)

事前申込が必要です。左記のQRコードより電子申請、または市ホームページからお申込みください。



※詳細はお問合せ、または市ホームページをご確認ください。

【原案の閲覧】

時 2月20日(土)～3月6日(日)

※期間中の土曜日、日曜日及び祝日は除く、8時半から17時15分まで

所 市役所5階都市計画課

【意見の申出】

時 3月7日(火)～13日(日) (必着)

所 市役所5階都市計画課

【公聴会】

時 3月23日(木)19時から

所 立岩交流センター第2研修室

※公聴会は意見の申出期間中に意見書の提出がなかった場合には開催しません。

☎ 都市計画課 (☎内線1553)
筑豊広域都市計画道路の変更(真決定)について

【原案の閲覧・公述の申出】

所 福岡県庁7階都市計画課
市役所5階都市計画課

時 2月20日(土)～3月6日(日)

※期間中の土曜日、日曜日及び祝日は除く。県においては、8時半から17時45分まで、市においては、8時半から17時15分まで。

※公述申出書の様式は、右記の閲覧場所に備えています。直

渡しのほか、郵便、FAX、メール又はふくおか電子申請(オンライン)による提出もできます。(郵送の場合は3月6日(日)必着)

※詳細はお問合せ、または県ホームページをご確認ください。

【公聴会】

時 3月23日(木)19時から

所 立岩交流センター第2研修室

※公聴会は公述の申出期間中に意見書の提出がなかった場合には開催しません。

☎ 福岡県都市計画課

(☎092・643・3711)

飯塚市都市計画課

(☎内線1553)

民生委員・児童委員は
12月1日に一斉改選を
迎えました

このたび飯塚市では276人が民生委員・児童委員に就任し、12月3日にのがみプレジデントホテルで委嘱状伝達式を行いました。



民生委員・児童委員(以下、民生委員)は、民生委員法・児童福祉法に基づき、社会福祉に熱意があって地域のことをよく知る人が、地域の推薦を受け、厚生労働大臣から委嘱され委員になります。

令和4年12月1日に一斉改選を迎え、令和7年11月30日まで3年間の任期を務めます。

後期高齢者健康診査のお知らせ

健康診査対象者には4月下旬から順次、受診票を送付しています。まだ受診していない人は新型コロナウイルス感染症の発生状況を踏まえ、医療機関にあらじめ電話にて相談のうえ、受診をご検討ください。

【健康診査】

後期高齢者医療保険加入者（長期入院者・施設入所者を除く）

時 3月31日迄まで

所 かかりつけ医、または前回健康診査を受診した医療機関

※どこに予約してよいかわからない時はお問合せください。

料 500円

持 保険証（又は、マイナンバーカード）受診票

※受診票の再発行には1週間ほどかかります。紛失した場合は早めにご連絡ください。

※今年度75歳になる方は、75歳の誕生日以降に受診をお願いします。

※保険証の代わりにマイナンバーカードを利用するためには、事前登録が必要です。また、利用できるのは、マイナンバーカードが保険証として利用できる健診実施医療機関に限ります。

福岡県後期高齢者医療広域連合

☎092・651・3111

「本人通知制度」の登録について

本人通知制度は、本籍が記載された住民票の写しや全部事項証明書等（戸籍の謄本等）が本人等の代理人及び本人等以外の方に交付された場合、事前に登録された方に対して、交付したことを通知する制度です。

この制度は、委任状の偽造等による住民票の写し等の不正請求の抑止や防止につながりますので、通知を希望される方はぜひご登録をお願いします。登録方法など、詳しくはお問合せください。

問 市民課（☎内線1014）
各支所市民窓口課

募集

市民農園を利用して野菜やお花をそだてませんか

対 ①市内居住の人②市内に住所を有する5人以上の団体

所 健康の森公園

定 農園1区画 ※1区画16㎡
料 4000円

※1区画当たり年額

期 2月6日～17日迄

問 都市計画課（☎内線1552）

※窓口でのみ受付（電話不可）
※申込みは先着順です。
※印鑑が必要です。

「飯塚市産業振興ビジョン（素案）」に関する市民意見募集

所 本庁情報公開コーナー、各支所、中央公民館、各交流センター

※市ホームページからも閲覧可

期 2月6日～2月28日迄

※閲覧場所に設置する意見提出箱に投函、郵送、FAXまたはメールで提出してください。

問 経済政策推進室産学振興担当

（☎内線1453）
FAX 0948・22・6062

「飯塚市地域公共交通計画（素案）」に関する市民意見募集

所 本庁地域公共交通対策課、各支所、中央公民館、各交流センター

※市ホームページからも閲覧可

期 2月6日～2月28日迄

※閲覧場所に設置する意見提出箱に投函、郵送、FAXまたはメールで提出してください。

問 地域公共交通対策課

（☎内線1441・1442）
FAX 0948・22・5526

飯塚市上下水道事業経営審議会委員募集

上下水道事業の経営状況等について、調査審議する審議会の委員を募集します。

対 市内在住の18歳以上の上水道・下水道の利用者（令和5年1月1日現在）で日中の会議に参加できる方

※すでに本市の他の審議会等の委員に委嘱または任命されている人は対象外となります。

●任期 2年

定 女性2名以内
※応募多数の場合は面接による選考会を実施

記 有

期 2月28日迄まで

問 穂波庁舎2階企業管理課

（☎内線2211、
FAX 0948・29・8772、

✉ kigyokanri@city.iizuka.lg.jp）

※同課に備付けの申込書（市ホームページからもダウンロード可）に記入のうえ、メール、FAX、郵送またはご持参ください。

ごみは正しく分別して捨てましょう

○ごみは正しく分別して、市指定の有料袋に入れてください。
○収集日当日の朝8時ごろまでに決められたごみ置き場に出してください。

○粗大ごみは事前予約制です。

○スプレー缶は中身を使い切り、穴を開けて不燃ごみとして出してください。

○ステンレス製の缶は不燃ごみとして出してください。

○資源ごみを分別回収するため、各自治会や市役所本庁・各支所に拠点収納ボックスを設置しています。

○拠点収納ボックスに出せるもの。

●新聞雑誌・ダンボール

●古布衣類・タオル等

●ペットボトル・白色トナー

※発泡スチロールは不可。可燃ごみで出してください。

●蛍光灯

※LED製品は不可。不燃ごみで出してください。

●乾電池

●水銀体温計

○分別について不明な点があれば、ごみの分け方・出し方の冊子をご覧になるか、または飯塚市クリーンセンターまでお問い合わせください。

○ごみの散乱防止について

○排出されたごみがカラスなどの小動物に荒らされ、近所や通行の方より苦情が寄せられることがあります。ごみを出される場合は小動物等に荒らされないよう、ポリバケツやごみネットなどの対策をお願い致します。

○ごみを出す際は、指定ごみ袋に収まり、指定袋を手で持って破れない程度（10kg以内）で出してください。

問 飯塚市クリーンセンター
（☎0948・22・7272）



子ども・子育て会議委員募集

対 市内在住で、子育て支援施策に関心のある人

●募集人数 在宅児童（就学前）・保育園児・幼稚園児・小学生・中学生の保護者各1人

●任期 令和5年4月1日から2年間

期 2月28日頃まで

●子育て支援課（☎内線1112）※同課に備付けの応募用紙（市ホームページからもダウンロード可）に記入のうえ、メール、FAX、郵送またはご持参ください。

飯塚市地域福祉推進協議会委員募集

対 市内在住で、地域福祉に関心のある人（本市の審議会等の委員に委嘱又は任命されていない者。ただし、専門的な知識、経験等を有する者として2件までの他の審議会等委員に委嘱又は任命されている場合を除く。）現在協議会公募委員の方の再任可。

定 女性2人

●任期 令和5年4月1日から2年間（協議会は年2回程度開催の予定）

期 2月1日頃～28日頃

●選考 申込多数の場合は面接により選考（面接日時は申込者へ後日連絡します）

☎社会・障がい者福祉課

（☎内線1153）

FAX 0948・21・6356

※同課に備付けの所定の申込書（市ホームページからもダウンロード可）に記入のうえ、メール、FAX、郵送またはご持参ください。

手話奉仕員養成講座入門編受講生募集

対 原則として期間を通して受講でき、講座修了後、手話の会などで手話奉仕員活動のできる人

時 4月6日～8月24日の間の木

曜日 19時～20時50分

※全20回

所 立岩交流センター

定 25人（市内在住者又は市内通勤・通学者に限る。）

料 無料。ただし、テキスト代・

保険料として3650円必要

期 3月31日頃まで

※開催日などの詳細はお問合せください。

☎飯塚市社会福祉協議会

（☎0948・23・2210）

FAX 0948・23・2262

会計年度任用職員の募集

（虐待対応専門員）

●採用人数 1名

●採用日 令和5年4月1日

●採用期間 採用日～令和6年3月31日まで

●業務内容 児童虐待等に関する相談・支援等

●資格要件有り

※詳しくは市ホームページをご覧ください。

期 2月22日頃

●必要書類を持参し、市役所本庁1階子育て支援課まで（郵送不可）

☎子育て支援課（☎内線1125）

講演・講座

福岡県外国人材受入企業講習会
～業種別セミナー「宿泊業」～

時 2月21日頃10時～11時半

所 飯塚市役所本庁6階北会議室

内 外国人が在留資格の範囲内でその能力を十分に発揮し適正に就労できるように、事業主が遵守すべき法令や雇用管理について啓発を行うものです。

今回は「宿泊業」に関するセミナーを行い、宿泊業に関する外国人雇用や実際にホテル

で働いている外国人の声等について学ぶことができます。

定 10人程度

●講習会形式 録画ビデオ上映※ビデオ上映後、13時より個別無料相談会も実施。

☎福岡県外国人材受入企業相談窓口

（☎0120・86・2905）
✉kenshuu@yosai-tukoka.or.jp

手話スピーチ発表会・手話言語啓発講演会

手話奉仕員養成講座修了生による手話スピーチや手話に関する有識者の講演会を行います。

☎飯塚市民もしくは飯塚市内に通勤・通学している人

時 3月19日頃正午～16時

所 額田交流センター別館

（旧サンシャインかいた）

内 手話スピーチ発表会、手話コース、手話講演と手話漫才

●講師 鈴木 玲雄さん

平本 龍之介さん

定 200名（先着順）

期 3月3日頃まで

☎社会・障がい者福祉課

（☎内線1152）

FAX 0948・21・6356

※本庁・支所・交流センターに備付けの申込用紙を使って申し込みください。

「手話コーナー」



内

両手で呼び込む様子



福は

あごひげをなでるようなしぐさ



外

両手で追い払う様子



鬼は

角が生えている様子

「DIY」スライスラック」
講座

対 15歳以上(お子さんの同伴可)
 時 2月18日(土)10時～正午
 所 イツカコミュニティセンター
 内 DIYの入門として、「ネジ締め」「組み立て」「塗装」などを学びます。スライスラックの作製を通じて、ものづくりの楽しさを体験しませんか。
 定 10組
 料 1500円
 託 要相談
 期 2月6日(月)9時から電話受付(先着順)
 申 イツカコミュニティセンター
 ☎0948・22・3274

古文書講座

明治初期の古文書(麻生家文書等)を読んでみるなどの歴史を学びませんか。

《初級コース》

明治初年のお触書について
 ①2月4日(土) 13時半～15時半
 ②2月11日(土) ⑧13時半～15時半
 ③2月18日(土) 13時半～15時半
 ●講師 仲村 慎太郎さん(歴史資料館学芸員)

《中級コース》

筑前竹槍一揆等の古文書

①3月5日(日)13時半～15時半
 ●講師 梶嶋 政司さん(九州大学記録資料館)

②3月12日(日)13時半～15時半
 ●講師 高山 英朗さん(福岡市博物館学芸員)

③3月19日(日)13時半～15時半
 ●講師 八嶋 義之さん(福岡市史編さん室)

所 歴史資料館研修室

定 各回30人(先着)

料 無料。ただし観覧料が必要。

期 随時受付(希望回のみ申込み可)

申 歴史資料館

☎0948・25・2930

ファミリー・サポート・センター
 ー会員登録講習会のお知らせ

子育ての援助を受けたい方(おねがい会員)と、援助を行いたい方(まかせて会員)をつなぎ、地域で子育てを支え合う「ファミリー・サポート・センター事業」の会員登録講習会が開催されます。

時 3月8日(水)～10日(金)の3日間(全6回)

所 福岡ソフトウェアセンター

※講習会の詳細については、

市ホームページをご覧ください。

申 福岡ファミリー・サポート・センターいづづか

☎0948・43・3324

ノルウェーに学ぶ 多様性をはぐくむ政治とは?～暮らしから考える女性の政治参画～

時 3月4日(土)14時～15時半

所 穂波交流センター大ホール

●講師 三井マリ子さん(女性政策研究家・ジャーナリスト)

定 40人(要申込)

託 有(無料、6カ月～就学前まで。2月24日(金)までに要申込)

申 男女共同参画推進センター

(サンクス)

☎0948・22・7058、

☎0948・22・3609

イベント

エコスタいづづかが開催されます

市民の皆様や学校、団体などが実践している環境保全活動をパネル展示し、啓発を行います。会場では工作・体験ブースや展示コーナー、物販コーナー、キッチンカーなど、大人も子供も楽しめる様々なイベントが行われます。

時 2月11日(土) ⑧11時～15時

所 飯塚市役所1階多目的ホール

ほか

ほか

ほか

ほか

環境整備課 ☎内線1653

飯塚市小学校児童画展

飯塚市立小学校の児童が福岡県小学校児童画作品展に出品した描画・版画作品のうち、特選、入選、佳作の約720点を一挙に展示します。

時 ①2月25日(土)9時～19時

②2月26日(日)9時～17時

所 飯塚市穂波体育館

持 スリッパ等の上履き

問 文化課

☎0948・22・3274

その他

解雇・雇止め集中相談会

対 労働者、事業主

内 解雇、雇止め、その他労働問題に関するご相談をお受けします。労働問題で、疑問や心配事を抱えている事業主からの相談もお受けします。来所面談、電話、どちらでもご相談も可能です。秘密厳守、無料、予約優先(予約なしでも可)。相談内容により、弁護士相談も連携して行います。

時 2月28日(火)及び3月1日(水)9時～20時(受付19時半まで)

福岡県筑豊労働者支援事務所(福岡県飯塚総合庁舎別館2階)

☎0948・22・1149

若者・就職氷河期世代の就職支援

時 月～土曜日10時～17時

(日・祝祭日・年末年始を除く)

※夜間窓口相談第2木曜日17時～20時

※要予約

内 『若者および就職氷河期世代(15～49歳)の就職支援を行なっています。就職に向けて一歩を踏み出せるように、さまざまなカリキュラムを用意し、安心して働けるよう、就職してからのサポートも行っていきます。』

所 筑豊若者サポートステーション

☎0948・26・3031

住宅防火に関するアンケート調査

時 2月中旬

9時～17時(土日を除く)

所 柏の森、吉原町、宮町、本町、西町、飯塚、東徳前、西徳前、川津、横田、庄内元吉、大門、仁保、多田、平恒、天道、楽

仁保、多田、平恒、天道、楽

仁保、多田、平恒、天道、楽

仁保、多田、平恒、天道、楽

仁保、多田、平恒、天道、楽

仁保、多田、平恒、天道、楽

仁保、多田、平恒、天道、楽

仁保、多田、平恒、天道、楽

仁保、多田、平恒、天道、楽

仁保、多田、平恒、天道、楽

仁保、多田、平恒、天道、楽

仁保、多田、平恒、天道、楽

仁保、多田、平恒、天道、楽

仁保、多田、平恒、天道、楽

仁保、多田、平恒、天道、楽

仁保、多田、平恒、天道、楽

仁保、多田、平恒、天道、楽

仁保、多田、平恒、天道、楽



市、秋松、堀池、忠隈、南尾
内 消防署職員が家庭を訪問し
て、住宅用火災警報器に関する
アンケート調査及び住宅防
火セルフチェックシート並び
に救急安心カードの配布を行
います。

内 飯塚消防署消防課予防係
(☎0948・22・7602)

春休み小・中学生の建物見学会

対 小学5年生〜中学3年生
(令和5年2月時点)

時 4月1日(日)13時〜17時半予定
所 ゆめタウン(鹿島建設)・沢
井製菓(大成建設)

内 飯塚市内で建設中の大型物件
の工事見学を通して、子ども
たちに建築及び街の変わり様
に興味を持ってもらうために
見学会を実施します。

定 40人(先着順)

期 令和5年2月末まで

申 FAX又はメールで氏名・年
齢・住所・連絡先を記載の上
申込みください。

問 飯塚地域会 担当 荒木

(☎0900・1190・13001
FAX 0948・26・5251

izukakenchikusshikai@
gmail.com)

春季全国火災予防運動に伴う総
合訓練を実施します

時 3月3日(金)9時20分〜10時

所 街なか子育て広場前

内 訓練当日は、一部交通規制が
あります。ご協力をお願いし
ます。

問 飯塚消防署片島分署警防係
(☎0948・23・2211)

シルバー人材センターの会員に
なって、生きがいを見つけてみ
ませんか

対 市内在住の60歳以上で、健康
で働く意欲のある方

内 家事援助(家庭内掃除等)・
子育て・施設管理・草刈り・
剪定・除草作業等(特に、家
事援助・子育て会員を歓迎)

※ 毎月中旬及び随時、説明会を
開催。毎週水曜日、第3日曜
日は本町商店街のシルバーシ
ョップふれあいでも開催。

問 飯塚市シルバー人材センター
(☎0948・28・1212)

高齢者のためのミニじごと合同
説明会

対 職場や地域で活躍したいおお
むね60歳以上の人
時 2月6日(日)13時〜15時

所 イヅカコミュニケーションセンター
学習室401号

定 40人程度(入場制限有要予約)

問 福岡県生涯現役チャレンジセ
ンター 飯塚オフィス
(☎0948・21・6032)

D X促進合同会社面談会・大学
生への説明会・面接会

時 3月4日(日)13時〜17時

所 飯塚市役所2階多目的ホール
(オンライン有)

内 デジタル化に積極的な市内企
業とデジタル化の習得に意欲
的な求職者及び採用者を求め
る市内企業と大学生とのマツ
チングを図るための合同会社
面談会及び説明会・面接会

定 求職者40人(要申込)
企業30社(要申込)

※ 飯塚地域に本社又は工場・事
業所を有する企業

問 飯塚地域雇用創造協議会
(☎0948・26・5520)

※ 詳細は飯塚地域雇用創造協議
会HPでご確認ください。

住宅・土地統計調査準備事務実
施のお知らせ

令和5年10月1日現在で実施
される住宅・土地統計調査の準
備事務(単位区設定)を実施し

ます。この準備事務では、調査
を円滑に行うために、アパート・
マンションなどの建物内の住戸
数や、寮・旅館・事務所などの
居住世帯の有無を確認しますの
で、ご協力お願いします。

期 2月1日(日)28日(日)

問 総務課(☎内線1312)

法テラス 無料法律相談会

時 2月16日(日)13時〜16時

所 福岡法務局 飯塚支局

定 先着6名、相談時間30分

問 法テラス福岡
(☎050・33383・5502)

※ 受付時間 平日9時〜17時
※ 法律相談を利用するために
は、収入等が一定額以下であ
ること等の利用条件がありま
す。予約のお電話の際に要件
等を確認します。ご了承ください。

在宅介護者リフレッシュ事業参
加者募集

対 飯塚市内在住で在宅介護をさ
れている人

時 2月21日(日)10時半出発〜15時
帰着予定

所 飯塚市社会福祉協議会穂波支
所・筑穂支所集合解散

内 行先カルナパーク花立山温泉

定 40人(定員になり次第締切り)
料 1000円

期 2月15日(日)まで

問 飯塚市社会福祉協議会
(☎0948・24・4500)

「緑の教室」受講者募集

対 福岡県に在住で、年間を通じ
て出席できる人

時 4月〜12月(5月除く)の原
則第3または第4日曜日
(全8回)

① 午前の部 9時半〜正午
② 午後の部 13時半〜16時

③ 動画受講希望(①または②の
時間帯に録画されたものを後
日視聴可能)

所 福岡県緑化センター
内 庭木の育て方や庭作りの基礎
知識などを初心者や座学で学
ぶ「緑の教室」を開催します。

定 ①②各50人 ③30人

期 2月17日(金)〜3月17日(金)

甲 ハガキ、FAXまたはホーム
ページの専用申込フォーム

問 福岡県緑化センター
(月曜休館、祝日開館)
(☎0943・72・1193
FAX 0943・72・1558)



障がい児・障がい者春のバスハイク参加者募集

障がい児・障がい者とその家族または介助ボランティア
 時 3月5日(日)9時出発〜15時半
 帰着予定

所 飯塚市社会福祉協議会穂波支(ふれあい会館前) 集合解散
 内 行先 大川市・柳川市

※途中昼食あり

定 40人(定員になり次第締切り)

料 5000円

期 2月20日(月)

申 飯塚市社会福祉協議会

担当：高野、坂本

(☎0948・24・4500)

FAX 0948・23・2262

福岡県認知症医療センター

『第3回一般市民&専門職向け

研修会』のご案内

時 2月4日(土)14時〜16時

所 のがみプレジデントホテル4

階 王朝・大和の間

内 認知症の診断後支援とパーソ

ン・セントアード・ケア

● 講師 石原 哲郎 さん

定 対面100名程度(オンライン

ンでも開催します)

申 飯塚記念病院 福岡県認知症

医療センター 担当：江頭

(☎0948・22・2316)
 FAX 0948・28・8109)

※新型コロナウイルス感染症の状況により、オンラインのみでの開催となる可能性があります。

第26回福岡県作業療法学会

市民公開講座『わたしをつくる

生き方』

福岡県作業療法学会
 H P ↑

対 市民

時 2月4日(土)9時〜

2月26日(日)16時

所 オンライン配信

内 熊本バリアフリープロジェクト

ト代表であり、自身も車椅子

生活を送る高橋尚子先生に、

仲間との出会いや理想とする

未来についてお話ししてい

だきます。

期 第26回福岡県作業療法学会

運営 財

㊚ 26.f.ot.uneibu@fukuokaot.com

com

九工大わくわく科学教室

「みんなで進化計算して問題を

解決しよう〜アイデアを進化さ

せる実験〜」

対 小学5年生〜中学生(参加者

1名につき保護者1名まで見

学可)

時 3月18日(土)13時〜15時

内 生物の進化をまねた手続きにより、人々で良いアイデアを作り出す実験をします。実験は、ウェブ上に実装されたシステムを用いて行います。

定 10人(申込多数の場合は抽選)

料 無料(交通費は自己負担)

期 3月6日(月)

申 九州工業大学ホームページ

九州工業大学高大接続セン

STEM教育推進室

(☎0948・29・7527)



申し込みフォーム
 QRコード

第68回サイエンスカフェ

時 2月3日(金)18時〜19時半

所 九州工業大学情報工学部

※オンライン(ZOOM)開催

内 再生医療に貢献するAIモデルの開発

● 講師 濱野 桃子さん(大学院情報工学研究院 生命化学情報工学研究室 助教)

定 100人程度※申込み順

申 九州工業大学ホームページ

九州工業大学情報工学部広報室

(☎0948・29・7509)

㊚ sciencecafe@pr.iizuka.kyutech.ac.jp

kyutech.ac.jp

筑豊地区建国記念の日祝賀式典

時 2月11日(土)9時〜正午

所 立岩交流センター2階研修室

内 講演

● 演題 建国記念の日に思う事

● 講師 鬼木 誠さん(衆議院議員前防衛副大臣)

期 飯塚市郷友会事務局

(☎0948・55・5360)

飯塚税務署からのお知らせ

令和4年分確定申告について

【確定申告会場】

会場：飯塚合同庁舎1階(飯塚税務署内)

期間：2月8日(水)〜3月15日(水)

※土曜日、日曜日及び祝日は休みとなります。

受付：9時〜16時



◆確定申告会場では、スマートフォンをお持ちの方は、原則、ご自身のスマートフォンにより、ご自身で申告書の作成を行っていただけます。

→マイナンバーカード方式によりスマホ申告を行う場合には、マイナンバーカード及びマイナンバーカードの暗証番号(署名用：英数字6〜16桁、利用者証明用：数字4桁)が必要となります。

→事前にマイナポータルアプリのインストールが必要です。



◆確定申告会場の混雑緩和のため、会場への入場には「入場整理券」が必要です。

→入場整理券の配付状況に応じて、早めに受付を終了し、後日の来場をお願いする場合があります。

→入場整理券は、会場当日配付するほか、「国税庁LINE公式アカウント」を友だち追加することで、LINEを通じたオンライン事前発行も可能です。



指定管理施設の指定候補者について

令和4年12月議会で指定候補者として議決を受けましたので、お知らせします。

施設名称 (所在地)	飯塚市市民公園体育施設 (飯塚市鯉田1560番地5外)	飯塚市立図書館(飯塚・筑穂・庄内・穂波・穎田) (飯塚市立図書館 飯塚市飯塚14番67号) (飯塚市立図書館筑穂館 飯塚市長尾1390番地1) (飯塚市立図書館庄内館 飯塚市綱分792番地5) (飯塚市立図書館穂波館 飯塚市秋松407番地1) (飯塚市立図書館穎田館 飯塚市鹿毛馬1667番地2)	
指定期間	期間	令和5年4月1日～令和10年3月31日(5年間)	
指定団体	団体名	一般社団法人 飯塚市スポーツ協会	株式会社 図書館流通センター
	所在地	飯塚市枝園666番地11	東京都文京区大塚三丁目1番1号
	代表者	代表理事 福田 良人	代表取締役 谷一 文子
問合せ	スポーツ振興課(内線2421)	生涯学習課(内線6455)	

環境コラム

「また買えば(注文すれば)いいや」と思っていませんか?

■ 食品ロスについて

- ・食べられるはずだったのに廃棄されている食品のことを、食品ロスといいます。
- ・農林水産省発表の資料によると、令和2年度の食品廃棄物は、
事業系…275万トン 家庭系…247万トン ※1人あたり、1日茶わん1杯分と言われています。
- ・もったいないだけでなく水気が多いゴミが増えるので、焼却時のCO2排出量が増えてしまいます。

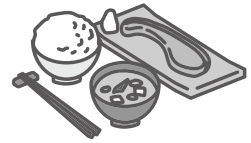

■ 食品ロスを減らすために

下記の項目で、できていることにチェック☑をしてみましょう。

- 食材を買いすぎていませんか? 商品を手前からとっていますか? 適切な保存をしていますか?
 消費期限の管理はできていますか? 食べきっていますか? 外食時、注文しすぎていませんか?

■ 30・10(さんまる・いちまる)運動

宴会などの食事会において、幹事や参加者は30・10の意識をもって楽しみましょう。

- ① 食べられないものは先に伝えておく。食べられる量を注文する。
- ② 乾杯後30分間は席について料理を楽しむ。
- ③ 宴会終了前10分間は自分の席に戻ってもう一度料理を楽しむ。

合言葉は30・10
(さんまる・いちまる)



1人ひとりが意識を持ち、食品ロスを減らしましょう!

●お問合せ 環境整備課 環境推進係 (☎内線1653)



飯塚市の人口と世帯(前月比)

※住基と外国人の合計人口・世帯数

総人口	125,753	(-55)
男	59,906	(+10)
女	65,847	(-65)
世帯数	63,394	(+0)

令和4年12月末現在

本場	飯塚	4日㊗ ~ 8日㊗ チャリロト杯ミッドナイトオートレース 13日㊗ ~ 15日㊗ 九州筑豊ラーメン山小屋杯争奪戦(ナイター) 16日㊗ ~ 18日㊗ チャリロト杯ミッドナイトオートレース 28日㊗ ~ 3/4日㊗ チャリロト杯ミッドナイトオートレース
	浜松	4日㊗ ~ 7日㊗ 普通開催 22日㊗ ~ 26日㊗ SG第36回全日本選抜オートレース
	山陽	19日㊗ ~ 21日㊗ 普通開催(ナイター)
	場外発売	川口

飯塚オート開催日程

2月

2月子育て支援センターイベント



【開所日】月曜日～土曜日(街なか子育てひろばは、日曜・祝日も開いています)
 【開所時間】8時半～17時(11時半～13時、16時半～は清掃タイム)
 イベントの内容は2月11日～3月10日の一部抜粋です
 施設のご利用・イベント参加には予約が必要です(基本1週間前から受付開始)

	住 所	TEL & FAX
街なか子育てひろば	本町 11-10 (よかもん通り)	0948-22-3809
筑穂子育て支援センター	長尾 1242-1 (筑穂支所 3階)	0948-72-2970
庄内子育て支援センター	綱分 791-4 (庄内図書館横)	0948-82-0089
顕田子育て支援センター	鹿毛馬 2328-2 (旧サンシャインかいた)	0948-92-0333
穂波子育て支援センター	秋松 408 (穂波交流センター 2階)	0948-21-0066
※印の申込等は立岩交流センターへ		0948-23-6000

※新型コロナウイルス感染症の影響により、広報いづか2月号に掲載している内容は変更になる場合があります。

日 曜	時間	イベント内容	場所	予約申込	
2/13	月	9時半～11時半・13時～15時	スクラップブック(写真を持って来てね！)	穂波子育て支援センター	穂波
		9時半～11時半・13時～15時	手形・足形アート	顕田子育て支援センター	顕田
		10時～11時半	プレーパーク「外あそびと畑ごと」	庄内生活体験学校	庄内
		10時半～11時半	福祉センターで遊ぼう	筑穂保健福祉総合センター	筑穂
14	火	～11時	製作「おひなさま」	街なか子育てひろば	街なか
		9時半～11時半・13時～15時	スクラップブック(写真を持って来てね！)	穂波子育て支援センター	穂波
15	水	9時半～10時半	妊婦さんのための2週連続講座「マタニティカフェ」2週目(いつでも予約できます)	穂波交流センター2階和室	穂波
		10時半～11時半	5つの支援センターによる合同講座「熊丸先生の親子DEあそぼう！」 予約受付:2月1日(水)～	穂波交流センター1階大ホール	穂波
		9時半～11時半・13時～15時	手形・足形アート	顕田子育て支援センター	顕田
16	木	10時～11時半	お誕生会・身体測定・木藤先生の発達相談	顕田子育て支援センター	顕田
		10時～10時45分	ベビーマッサージ(3組限定・初めての方優先)	穂波交流センター 2階第4研修室	穂波
		10時半～	お散歩	街なか子育てひろば出発	街なか
		10時半～11時半	菜の花助産院 稲富さんのおはなし会	筑穂子育て支援センター	筑穂
17	金	9時半～11時半	べったんアート	立岩交流センター	※
18	土	9時半～11時半・13時～15時	手形・足形アート	顕田子育て支援センター	顕田
		9時半～11時半・13時～15時	手形・足形アート	顕田子育て支援センター	顕田
20	月	10時半～11時半	幸野亜紀先生の親子ヨガ	筑穂子育て支援センター	筑穂
		14時半～16時	保健師さんの育児相談&身体測定(いつでも予約OK)	穂波交流センター 2階第4研修室	穂波
		10時～11時半	おしえて、保健師さん！	顕田高齢者福祉センター	顕田
21	火	10時～11時半	ハハコの何でも相談室(助産師:梶嶋陽子さん)	穂波子育て支援センター	穂波
		10時～10時45分	ベビーマッサージ(ベビーオイル・バスタオル持参)	庄内ハーモニー 和室	庄内
		10時半～	お話し会・お誕生会	街なか子育てひろば	街なか
22	水	10時15分～11時15分	親子ヨガ(6組限定)	穂波交流センター 2階和室	穂波
		10時半～11時半	木藤先生の育児相談・おたんじょう会・身体測定	筑穂子育て支援センター	筑穂
24	金	9時半～11時半	ふたごちゃんの日	立岩交流センター	※
		10時半～	おはなし!おはなし! (予約不要)	庄内図書館	—
		10時～	きらきらひろば	穂波福祉総合センター	街なか
27	月	10時～11時半	ハハコの何でも相談室(助産師:梶嶋陽子さん)	庄内子育て支援センター	庄内
		10時半～11時半	福祉センターで遊ぼう	筑穂保健福祉総合センター	筑穂
28	火	10時～11時半	プレーパーク	顕田子育て支援センター前広場	顕田
		15時～16時半	保健師さんの育児相談	庄内子育て支援センター	庄内
3/1	水	9時半～11時半・13時～15時	スクラップブック(写真を持参)	庄内子育て支援センター	庄内
2	木	9時半～11時半・13時～15時	スクラップブック(写真を持参)	庄内子育て支援センター	庄内
3	金	10時～	きらきらひろば	穂波福祉総合センター	街なか
		10時半～11時半	ひなまつり会	筑穂子育て支援センター	筑穂
6	月	10時～	こんにちは あかちゃん	街なか子育てひろば	街なか
		10時～11時半	ハハコの何でも相談室(助産師:梶嶋陽子さん)	穂波子育て支援センター	穂波
7	火	～11時	身体測定・保健師さんの育児相談	街なか子育てひろば	街なか
		時間未定	おゆずり会	旧サンシャインかいた 多目的ホール	顕田
8	水	10時半～11時	かててDEおはなし! (予約不要)	穂波交流センター 1階キッズスペース	—
9	木	10時半～11時半	かててひろば「手型・足型アート」	庄内ハーモニー 大研修室	庄内
10	金	10時半～	きらきらサークル「親子ヨガ」 予約受付:3月1日(水)～	穂波福祉総合センター	街なか

飯塚市にある
テニススクール
「レッツ!テニス
パーク飯塚」
2023年
2月11日(土)
初心者対象の無料体験会開催!

体験会の詳細は、右記のQRコードを読み取ってホームページで確認して下さい。ご予約は、「0948-82-3131」で承っております。

※新型コロナウイルス感染症感染拡大防止の観点から掲載内容の変更等を行う場合があります。

休日在宅当番医のご案内 (診療時間 9:00~17:00)

【凡例】(内)…内科、(小)…小児科、(外)…外科、(整)…整形外科、(リ)…リハビリテーション科、(耳)…耳鼻咽喉科、(胃)…胃腸科、(胃内)…胃腸内科、(消)…消化器科、(消内)…消化器内科、(消外)…消化器外科、(循)…循環器科、(循内)…循環器内科、(糖内)…糖尿病内科、(呼)…呼吸器科、(皮)…皮膚科、(脳)…脳神経外科、(神)…神経内科、(泌)…泌尿器科、(眼)…眼科、(産)…産婦人科、(ア)…アレルギー科、(総)…総合診療科、(放)…放射線科

2月5日 (日)	飯塚市横田838 樋口医院 (内)(小)(循) 0948-22-1274	飯塚市綱分845-1 佐野医院 (内) 0948-82-0036	飯塚市川津405-1 泌尿器科C.U. クリニック(泌) 0948-23-1249	飯塚市堀池19 清永整形外科 医院(整) 0948-22-3440	嘉麻市口春744-1 社会保険稲築病院 (内)(小) 0948-42-1110	
2月11日 (土・祝)	飯塚市綱分756 広瀬医院 (内)(小) 0948-82-0027	飯塚市鶴三緒1547-10 柴田みえこ内科・神経 内科クリニック(内)(神) 0948-21-0011	飯塚市吉原町10-6 青山外科医院 (外)(整) 0948-22-0212	嘉穂郡桂川町土師2199-11 きはら内科消化器 科医院(内)(消) 0948-20-9015	嘉麻市鴨生532 西野病院 (外)(内) 0948-42-1114	
2月12日 (日)	飯塚市鯉田1772 細川小児科内科 医院(小) 0948-22-1088	飯塚市立岩1049-11 新飯塚駅内科 (内)(糖内)(リ) 0948-26-2018	飯塚市柏の森1-46 飯塚東耳鼻 いんこう科(耳) 0948-43-8191	飯塚市楽市310-14 庄田整形外科 (整) 0948-30-1520	嘉麻市下山田423 平塚医院 (外) 0948-52-0320	飯塚市太郎丸265 済生会飯塚嘉穂 病院(内) 0948-22-3740
2月19日 (日)	飯塚市飯塚19-20 松浦医院 (内) 0948-22-3657	飯塚市目尾720-3 坂元クリニック (外)(内) 0948-25-1881	飯塚市柏の森92-103 石川クリニック (脳) 0948-22-0019	飯塚市天道415-1 田中医院 (内)(小) 0948-22-1850	嘉麻市鴨生651-4 平野医院 (内)(小)(ア) 0948-42-1125	
2月23日 (木・祝)	飯塚市庄司36-5 まつなり医院 (内)(小) 0948-22-0643	飯塚市片島2-5-4 林田胃腸科医院 (内)(胃)(放) 0948-22-8656	飯塚市片島2-6-8 いしこ整形外科 (内)(放) 0948-52-3595	飯塚市楽市141-2 徳永眼科医院 (整) 0948-25-0011	嘉麻市鴨生192 馬郡医院 (内)(小) 0948-42-0107	
2月26日 (日)	飯塚市鯉田2517-201 弥永内科小児科 医院(内)(小) 0948-24-8680	飯塚市新飯塚5-7 中野医院 (内)(消) 0948-22-3283	飯塚市有井355-83 江藤外科胃腸科 (外)(胃) 0948-82-2381	飯塚市小正40-1 西園内科 クリニック(内) 0948-24-9308	嘉麻市上山田431-10 松井医院 (内) 0948-52-0465	飯塚市太郎丸265 済生会飯塚嘉穂 病院(内) 0948-22-3740

医療機関、診療科等が変更となったり、やむを得ず休診となる場合がありますので、当日の新聞紙面もしくは医療機関への連絡など、今一度ご確認をお願いします。

図書館だより

飯塚市立図書館キャラクター ぼたぼん



休館日のお知らせ

【飯塚】6日・13日・19日(日)・27日
【ちくほ・庄内】6日・13日・20日・27日
【穂波】6日・13日・14日(火)~16日(木)・20日・27日
【穎田】土・日・祝日

子育て支援 親子で楽しむカラーセラピー講座③

対象：3歳~小学生のお子さんとその保護者
とき：3月12日(日) 14時~15時半
場所：庄内図書館 2階
講師：松熊 典恵さん(色彩心理学コミュニケーター)
定員：6組程度(先着順)
申込み・問合せ：飯塚図書館 2月10日(金) 9時半~

バリアフリー映画上映会(字幕・音声ガイド付)

タイトル：『僕らのごはんは明日で待ってる』
主演：中島裕翔ほか 上映時間：約109分 協力：住友商事
とき：3月5日(日) 10時~ 定員：30人(先着順)
場所：ちくほ図書館 2階 視聴覚室
申込み・問合せ：ちくほ図書館 2月3日(金) 9時半~

「バリアフリー映画」とは…視覚や聴覚に障がいのある方も鑑賞できるように工夫された映画です。一般の方々にも上映会にご参加いただき一緒に映画を楽しんでもらう機会にしたいと思います。

がん講演会

録画講演 ①腸活と免疫力のつながりについて
②肺がんの予防と治療

とき：3月18日(土) 14時~15時半(13時45分開場)
場所：イヅカコミュニティセンター 2階 展示ホール
定員：30人程度(先着順)
申込み：飯塚図書館 2月8日(水) 9時半~
協力：飯塚病院・社会保険 田川病院

郷土を学ぼう講座

とき：3月1日(水) 10時~11時半
場所：ちくほ図書館 2階 視聴覚室
講師：竹川 克幸さん(日本経済大学 教授)
定員：14人(先着順)
申込み・問合せ：ちくほ図書館 2月7日(火) 9時半~

一緒に学ぼう がんのこと
~私のために、大切な人のために~

長崎街道筑前六宿の風土と食文化
~日本の長寿・養生と医食同源の知恵に学ぶ~

飯塚市立図書館に関する「もっと知りたい!」はこちら
お電話・FAXでのお問合せもどうぞ

飯塚市立図書館
ホームページ

www.iizuka-library.jp



公式 Twitter

「ぼたぼんのつぶやき」
@iizukacity_lib



公式 Instagram

iizuka_library_official



飯塚図書館 ☎0948-22-5552/FAX0948-22-5770) 9時半~19時
ちくほ図書館 ☎0948-72-3849/FAX0948-72-3854) 9時半~18時
庄内図書館 ☎0948-82-4155/FAX0948-82-2188) 9時半~18時
穂波図書館 ☎0948-29-1172/FAX0948-29-1172) 9時~17時
穎田図書館 ☎0948-92-1034/FAX0948-92-2425) 9時~17時
✉ info@iizuka-library.jp

※イベントは中止となる可能性があります。最新の情報はホームページでご確認ください。

飯塚市民のマイナンバーカード申請 及び交付の休日窓口を開設します

日時：2月11日(土・祝) 受付時間 10:00～15:00

(※11日(土)は「エコスタいいづか」と併せて実施します。受付時間をお間違え無いようご注意ください。)

2月26日(日) 受付時間 9:00～16:00

場所：飯塚市役所1階 市民課

- ◎ 休日窓口開設日に限り、交付場所(交付通知書「ハガキ」に記載)が本庁以外の人も飯塚市役所市民課窓口でお受取りができます。
詳しくは、市から郵送する交付通知書をご覧ください。

- ◎ マイナンバーカード申請時に必要なもの

本人確認書類(Aのうち1点、またはBのうち2点)

A 運転免許証、パスポート、住民基本台帳カード(顔写真付き)など

B 健康保険証、介護保険証、年金手帳、子ども医療証、母子手帳など

※有効期限の定めがあるものは有効期限内のものに限ります。

※通知カードをお持ちでなくても申請できます。

- ◎ 混雑の状況などにより、長時間お待たせする場合があります。時間に余裕を持ってお越しください。
- ◎ 新型コロナウイルス感染防止の観点から、日程を変更する場合があります。ご確認の上お越しください。



顔写真は窓口で
無料で撮れます。

●お問合せ 市民課(☎1013・1014)・各支所市民窓口課

無料相談コーナー 2月



相談内容	とき	ところ	申込み・問合せ
夜間納税相談(納付受付、口座振替、納税に関する相談など)	2日・9日(日)17時15分～19時 16日(日)17時15分～20時	税務課(☎内線1062～1068) ※今月の納期は「国民健康保険税」です。	
女性のための 女性弁護士による 法律相談(要予約) 女性相談員による 一般相談(予約優先) 女性相談員による 職場の悩み相談(要予約) 女性相談員による 就業支援相談(要予約)	9日(日)13時～16時	イツカ コミュニティセンター または飯塚市役所本庁	男女共同参画推進センター 「サンクス」 (☎0948-22-7058)
	1日・8日・15日・22日(日)13時～16時		
	1日(日)10時～正午		
	16日(日)10時～正午		
行政相談(予約不要) (行政に関する苦情、意見・要望など)	9日(日)13時～15時 15日(日)13時～15時	市民交流プラザ 飯塚市役所本庁	まちづくり推進課(☎内線1434)
法律相談※年度(4～3月)で1人1回 (相続、離婚、借金、交通事故など/要予約)	平日13時～16時 毎週木曜日17時～19時	飯塚法律相談センター(☎0948-28-7555) 飯塚市役所本庁	まちづくり推進課(☎内線1434)
くらしの手続き無料相談会 (予約不要)(成年後見制度、相続、官公庁署への許認可申請手続など)	24日(金)13時～16時	飯塚市役所本庁	まちづくり推進課(☎内線1434)
専門家による外国人無料相談会 (外国人ビザ、雇用、国際結婚など)	毎月第3火曜日13時～16時	飯塚市役所本庁6階 北会議室	国際政策課(☎内線1647)
年金相談(要予約)	7日・14日・28日(日) 10時～正午、13時～16時	立岩交流センター	直方年金事務所 (☎0949-22-0891)
人権について 人権相談出張窓口	2日・16日(日)	10時～正午	筑穂人権啓発センター
		14時～16時	穂波人権啓発センター
	13日・27日(日)	10時～正午	庄内交流センター別館
		14時～16時	颯田交流センター
人権相談	平日8時半～17時15分(要予約)	飯塚市役所本庁4階	
	平日8時半～17時	NPO法人人権ネットいいづか	☎/FAX 0948-24-7582

日時	教室名	内容	定員	参加費	申込期限
2月12日(日) 10時~正午	折り紙教室	不要な紙やチラシで折り紙をしましょう。	10名	100円	2月8日(水)
2月16日(木) 13時~15時	押し花教室	押し花をあしらった作品を作りましょう。	10名	100円 材料費1500円	2月10日(金)
2月26日(日) 10時~正午	生ごみ処理器作り	黒土のバクテリアパワーで生ごみを処理！家庭ごみを減らしましょう。	10名	500円	2月21日(火)
3月5日(日)・ 7日(火) 10時~正午	子ども服交換会	サイズが合わない子ども服を交換しましょう。	-	無料	当日可

※新型コロナウイルス感染拡大防止のために、中止する場合があります。予めご了承ください。

シェアデイ

2月17日(金)
9時~15時

※ぞうり編み器やミシン、工具、調理器具(ガス代別途1人100円)など、ご希望に応じて無料で使えます。

○参加費100円(お茶、保険代)

●事前予約なしでどなたでも参加できます。9時~15時の間であれば、ご都合のよい時間からお好きな時間まで。

☆お友達と、夏はクーラー冬は暖房といったエネルギーのシェアに、また、情報のシェア(おしゃべり)だけでもどうぞ！



※申込期限前でも、定員になり次第、参加の申込受付を終了します。

※詳しくはエコ工房ホームページ(<http://eco-kobo.com>)をご覧ください。

●申込み・問合せ 飯塚市リサイクルプラザ エコ工房 飯塚市吉北118-2 (☎/FAX 0948-22-5679)

市民交流プラザ 2月イベント

あいタウン2階
(☎0948-21-6711)
毎週水曜日休館

日時	名称	内容	問合せ先
5日(日) 13時半~15時半	バラ講座	バラの育て方からバラ庭の作り方。資料代500円。	宮川ローズガーデンクラブ (☎090-2513-9544)
9日(木) 28日(火) 10時~13時	遺言・相続等よろず相談	遺言・相続等の心配ごとや手続についての専門家による無料相談。予約不要(先着順)	飯塚市高齢者あんしんサポート 松岡(☎0948-26-0555)
9日(木) 13時~15時	行政相談会	行政に関する苦情、意見、要望などご相談ください。	まちづくり推進課 (☎0948-22-5500 内線1434)
12日(日) 13時~17時	パソコンつなごう会 (ゆうゆうコース)	音楽・動画を新アプリで思いっきりワイワイと楽しもう！ パソコンは持参。資料代500円。	パソコンつなごう会 三上(☎0948-28-7860)
19日(日) 13時~17時	パソコンつなごう会 (スマ・タブ研修会)	スマホ・タブレットで仲間づくり！ワイワイアプリを楽しもう！！ スマホ・タブレットは持参。資料代500円。	パソコンつなごう会 三上(☎0948-28-7860)

穂波福祉総合センターイベント
生徒募集(北スポ ズンバ)
時 2月18日(土)・3月18日(土)
17時~18時
所 多目的ホール
内 初心者でも楽しめるダンス系のエクササイズです
料 800円(1回)
●講師 川島美由紀先生

令和5年度生徒募集
「デジタル一眼レフカメラ教室」
時 毎週第1木曜日(月1回)
10時~12時
所 研修室1・2
内 基礎から学習します
料 1000円
●講師 野村芳宏先生
申 2月1日(水)から開始

「カメラ教室生徒の写真展」
時 2月1日(水)~13日(月)
最終日は15時まで

「季節の湯 りんご生姜の湯」
時 2月10日(金)10時~21時

「季節の湯 薬草香湯」
時 2月24日(金)10時~21時
※入浴料が必要です。

申 穂波福祉総合センター
(☎0948・21・6330)
(☎0948・21・6330)
(FAX 0948・21・6332)

※休館日 火曜日

時ととき 所とところ 内容
料金・費用 申し込み
問い合わせ 料金・費用
の記載がないものは参加無料



飯塚病院が「デミング賞」を受賞

飯塚病院が、一般財団法人日本科学技術連盟のTQM (Total Quality Management:総合的品質管理) に関する世界最高ランクの賞である「デミング賞」を受賞し、市長に受賞報告を行いました。(12月2日)



「ブラジリアン柔術」の大会で優勝

幸袋中学校1年の脇元凛音さんが、11月に愛知県で行われた「ASIAN OPEN JIU JITSU CHAMPIONSHIP 2022」の「灰帯ジュニアティーンライト部門」で見事優勝、市長と教育長に優勝報告を行いました。(11月30日)



JICA 海外協力隊員派遣～野球を通じて国際貢献～

飯塚市出身の有働卓冬さんが、令和4年度3次隊国際協力機構 JICA 海外協力隊「野球」指導のボランティアとして中米のグアテマラに2年間派遣されることとなり、出発前に市長を表敬訪問しました。(12月12日)



長野のばあちゃん「福岡県男女共同参画表彰」を受賞

飯塚市内野でゆずドレッシングなどの加工品を生産・販売する「野々実会」の長野路代さんが、令和4年度の「福岡県男女共同参画表彰 女性の先駆的活動部門」を受賞し、市長と副市長に報告しました。(12月1日)



嘉穂製作所様から飯塚市筑前茜染協議会に 寄附目録の贈呈が行われました

筑穂地区に社屋を構えている(株)嘉穂製作所様から、飯塚市筑前茜染協議会に寄附金(現金10万円)が贈呈され、寄附目録贈呈式が行われました。(12月12日)



鯉田リトルキッズが市長を表敬訪問

鯉田リトルキッズが主催大会である「鯉田リトルキッズ創立25周年記念大会」で第3位、「第17回飯塚市長杯ジュニア秋季球技交流大会」で優勝し、市長と教育長に優勝報告を行いました。(12月2日)

飯塚市内で撮影した風景写真を募集します。

飯塚市では地域の魅力を発信していくため、皆さまが撮影した飯塚市内の写真を下記のとおり募集します。お寄せいただいた写真の中から、毎月1枚を「広報いづか」にて掲載いたします。

- 募集する写真：飯塚市内で撮影した風景写真
- 応募期間：随時募集

◎電子申請(右記QRコード)でご応募できます。

●Instagram #飯塚探し から掲載します。



EXPRESS 北へ 撮影場所：飯塚市鯉田鉄橋
撮影日：令和4年11月19日 撮影者：辻塚隆
コメント：筑豊物流を担う筑豊本線。人と荷物を北へ。

今月の
飯塚市の風景

vol. 041

まちの話題

市内で行われたイベントや活動などを掲載しています。



シフトプラス株式会社様から 企業版ふるさと納税による寄附金をいただきました

ふるさと納税の事務代行や管理システムを手掛けるシフトプラス株式会社(本社:大阪府大阪市)様から、企業版ふるさと納税として飯塚市の「まち・ひと・しごと創生事業」に、1,200万円の寄附をいただきました。今回いただいた寄附金は、子どもたちのための遊具設置工事などに使用されます。(12月15日)



城本潤様が環境大臣表彰を受賞

「令和4年度循環型社会形成推進功労者等環境大臣表彰」の「産業廃棄物関係事業功労者部門」で受賞された、株式会社神田商店代表取締役会長で公益社団法人福岡県産業資源循環協会の会員(元理事)でもある城本潤様(飯塚市出身)が市役所を訪れ、市長に受賞の報告を行いました。(12月19日)

HAPPY BIRTHDAY はじめてのお誕生日

2月

申込み 電子申請(右記QRコード)または情報管理課 情報発信係(☎内線1674・1675)まで電話でお申込みください。
(誕生日の前月1日受付。ただし、土・日・祝日は翌開庁日。電話:8時半~9時まで 電子申請:0時~9時まで)



13日

なかむた ゆな
潤野 中牟田 結菜ちゃん

お誕生日おめでとう。毎日笑顔と幸せをありがとう。これからも、笑って過ごそうね。



16日

ひろたに みちる
柏の森 廣谷 美千瑠ちゃん

ニコニコ笑顔が可愛い女の子。元気に大きく育ってね!



16日

まえやま すずは
片島 前山 珠々葉ちゃん

これからたくさん楽しい思い出作っていきこうね!うまれてきてくれてありがとう。



20日

うえだ ななせ
伊川 植田 彩雪ちゃん

よく食べて元気な子に育ってね。一年間、家族でたくさん笑って幸せです。ありがとう。

受付日時内に申込みをいただいた方すべてを掲載します。 ※応募者の人数により、写真などの大きさが変更となる場合があります。ご了承ください。

広告

シンボルツリー・果樹苗など
植木・花苗
ガーデン雑貨
ファンタジーウォール
など販売中!

四季の里

Instagram ホームページ

お得な情報満載♪

実店舗
四季の里

〒811-0242 福岡県朝倉市三奈木3412
[HP] <http://www.shikinosato.com/>
[TEL] TEL 0946-28-7525
水曜定休 FAX 0946-22-3306

エコキュート買い替えキャンペーン!!
三菱エコキュート370L
 フルオートSRT-S376A
 浴室・台所リモコン・脚部カバー付
 メーカー希望小売価格 **35.2万円** (税込)
 1,078,550円(税込)
 工事費目安 **7.7~9.9万円** (税込) ※工事費はエコキュートからエコキュートへの取替をした場合です。
 ★搬入・設備工事・電気工事・既設撤去処分全て含む
 取替えまでガス給湯器で対応します!
 ■営業所/直方・福岡・北九州・唐津 ☎0948-22-2119
龍王ガス株式会社

シロアリ調査見積り無料
 日本しろあり対策協会正会員
アントス株式会社
 飯塚市上三緒172-1 TEL 0948-29-3535
 http://antoss.jp アントス 飯塚市 検索
0120-888-498

ヘアサロン CARAT カラット
 あいたウン飯塚店 ☎050-6874-1750
 吉原町6-1 あいたウン(ゆめマート飯塚)2階
男女カット 根元染(ハーブ)カラーグントリートメント付
¥1020 **¥1510**
 求人専用☎080-7000-2187 高齢者・プランク有歓迎 1日3HからOK

おかげさまで10年連続
筑豊地区住宅リフォーム売上No.1
(2022年9月26日 リフォーム産業新聞社発表)
 女性デザインチームによるリノベーション
 1982年創業の経験と実績
株式会社 筑豊住建
0120-28-3323 飯塚市片島2-5-10
 筑豊住建 検索

きたい以上のことを。
 私たちは、Q-SANです。
 九州酸素株式会社 TEL:0948-25-2134
 株式会社九酸 TEL:0948-22-0417
 株式会社九酸ガス住設 TEL:0948-22-6024
 株式会社小竹ガス商会 TEL:09496-2-0425
 有限会社筑穂プロパン TEL:0948-72-1225
 九酸・直方ガス企業グループ

医療保険で、ご存知ですか?
自宅や施設でマッサージが受けられます。
 あなま・マッサージ 福の神 治療院
 ※マッサージを希望される場合、医師の同意が必要です。
 ※詳しくはお電話ください。
 飯塚店/飯塚市横田821-4 ☎0120-92-7474

おかげさまで37年 信頼と実績 施工実績10,000件
住まいのことならおまかせ下さい。
 ◆オール電化システム◆水廻りのリフォーム◆室内の段差解消、手摺の取付 等々
増築 改築 改装 修繕 **見積無料**
(株)三協増改築センター
 飯塚市目尾657-3(三協技建社内) ISO9001:2015 認証取得
TEL(0948)24-8888 三協増改築センター 検索

有松病院 検索 診療科目 産科・婦人科・小児科
有松病院
 嘉麻市鴨生824 ☎0948(42)1108
 診療内容 産科:妊婦健診、母乳外来、産後ケア、産後手術 婦人科:婦人科一般診療、がん検診、更年期相談、婦人科良性腫瘍手術、妊婦相談(タイミング法)
 診療時間 午前 9:00~12:00 【産科・婦人科】月~土 【小児科】火
 午後14:00~17:30 【産科・婦人科】月・火・木・金 【小児科】火・木
 ●子宮頸がん健診クーポンをお持ちの方、お気軽にお電話ください。

一般建築塗装/リフォーム
株式会社COLOR
 直方市頓野554-1
 TEL:0949-36-3316/ 福岡県知事許可(般-29)第111332号

飯塚校・田川校 受講生募集中 随時開講
介護職員初任者研修 介護のスタート資格
 ※介護の入門資格(介護の基本を学びます)
 ※就職に有利な資格(就職実績90%以上)
介護福祉士実務者研修
 ※介護福祉士受験で修了が必要な研修
 ※医療ケアの知識習得
 ※サービス提供責任者として従事できる。
(株)マネージメントバンク
 飯塚市幸袋526番地1 福岡ソフトウェアセンター3階
☎0948-26-8181 http://www.mb81.com/