

飯塚市・嘉麻市・桂川町選挙啓発事業推進研究会規約

(目的)

第1条 この研究会は、選挙が選挙人の自由に表明する意思によって、公正かつ適正に行われるよう常にあらゆる機会を通じて、選挙人に政治意識の向上と憲法精神の高揚に努め、明るく正しい選挙の実現を図ることを目的とする。

(名称)

第2条 この研究会は、飯塚市・嘉麻市・桂川町選挙啓発事業推進研究会（以下「研究会」という。）と称する。

(事業)

第3条 研究会は、第1条の目的を達成するため、飯塚市、嘉麻市、桂川町（以下「関係市町」という。）選挙管理委員会（以下「委員会」という。）、福岡県選挙管理委員会及び教育委員会並びに関係市町を所管する教育事務所と連携して次に掲げる事業を行う。

- (1) 選挙常時啓発のための共同事業の開催に関する事。
- (2) 選挙に関する研修会及び情報交換に関する事。
- (3) その他研究会の目的を達成するために必要な事項

(組織)

第4条 研究会は、関係市町の委員会をもって組織する。

(役員及び監査)

第5条 研究会に次の役員及び監査を置く。

- (1) 会長 1名
- (2) 副会長 1名
- (3) 監査 1名

2 会長は、第8条の規定による事務局（以下「事務局」という。）の属する委員会の書記の中から、また、副会長及び監査は、事務局の属する委員会以外の関係市町の委員会の書記の中から、それぞれ総会において選任する。

(役員及び監査の職務)

第6条 会長は、研究会を代表し会務を総理する。

- 2 副会長は、会長を補佐し、会長に事故あるとき、又は会長が欠けたときその職務を代行する。
- 3 監査は、毎会計年度の歳入歳出決算書を監査する。

(役員及び監査の任期)

第7条 役員及び監査の任期は、1年とする。

(事務局)

第8条 研究会の事務局は、関係市町の委員会の中から、一の委員会を総会において選任し、書記及び会計は、当該委員会の書記をもってこれに充てる。

(会議)

第9条 会議は、総会及び委員会担当職員会議（以下「担当者会議」という。）とする。

2 総会は次の事項を議決、承認する。

- (1) 研究会の事務局及び役員を選任に関する事。
- (2) 担当者会議が協議し定めた当研究会の事業計画及び予算、決算の決定並びに変更に関する事。

(3) 規約の制定及び改正に関する事。

(4) 研究会の各市町負担金に関する事。

(5) その他会長が必要と認めた事項に関する事。

3 担当者会議は次の事項を協議する。

(1) 研究会の事業計画及び予算、決算の決定並びに変更に関する事。

(2) 研究会の事業執行に関する事。

(3) 研究会の各市町負担金に関する事。

(4) 規約の制定及び改正に関する事。

(5) その他会長が必要と認めた事項に関する事。

4 会議の招集は、会長が行う。

5 会議の議長は、第3項の会議を除き、会長があたる。

6 会議の議事は、出席者の過半数でこれを決し、可否同数のときは、議長の決するところによる。

(経費)

第10条 この研究会の経費は、関係市町の委員会が負担するものとする。

2 負担金の額は、担当者会議で協議し、総会により決定された額とする。

(予算)

第11条 この研究会の予算は、前条の規定により納入された負担金及び繰越金、その他の収入をその歳入とし、研究会の事業に要するすべての経費をその歳出とする。

(予算の調製等)

第12条 会長は、毎会計年度歳入歳出予算を調製し、研究会の総会を経なければならない。

2 研究会の会計年度は、地方公共団体の会計年度とする。

(決算)

第13条 会長は、毎会計年度終了後3か月以内に研究会の決算を作成し、研究会の総会を経なければならない。

附 則

この規約は、平成21年 7月 3日から施行する。

【注 記】

この規約は、平成18年7月7日の飯塚市・嘉麻市・桂川町選挙啓発事業推進研究会総会にて決定し、平成21年7月3日の飯塚市・嘉麻市・桂川町選挙啓発事業推進研究会総会にて一部改正した。

平成30年度 飯塚市・嘉麻市・桂川町 明るい選挙推進大会



みんなで目指そう！明るい選挙！

と き 平成30年8月29日(水) 9:30～
ところ イイツカコミュニティセンター

- 趣 旨
明るい選挙推進のため、明るい選挙推進協議会委員、政治学級生及び一般有権者が参集し、講演、事例提供及び討論等を通して、啓発の方法、政治学習の進め方及び具体的な活動方法を研究し、明るい選挙推進の輪を広げていく。
- 主 催
飯塚市・嘉麻市・桂川町選挙啓発事業推進研究会
福岡県選挙管理委員会
福岡県明るい選挙推進協議会
福岡県教育委員会
- 対 象
エリア協議会を構成する市町の明るい選挙推進協議会委員、選挙管理委員会委員、同職員、社会教育職員、政治学級生及び一般有権者
- 期日及び会場
期 日 平成30年8月29日(水)
場 所 イイツカコミュニティセンター 4階 学習室401
所 在 地 飯塚市飯塚14-67
電 話 【大会内容についての問合せ・飯塚市選挙管理委員会】
0948-22-5500 (内線1313)
- 日 程
9:00～9:30 受 付
9:30～9:45 開会行事
9:45～11:30 講 演
演 題 「あなたの1票が、あなたの暮らしを決める」
講 師 谷村 壽重(たにむら とししげ) 氏
11:30～ 閉会行事

◇ 講演 ◇

○演題 「あなたの1票が、あなたの暮らしを決める」

○講師 福岡県明るい選挙推進協議会 副会長
谷村 壽重(たにむら とししげ) 氏

●2018～2019年の重要課題・主な政治日程・・・

- ▼2018年
- ◇5月31日=「森友学園」への国有地売却決裁文書改ざん問題で大塚地検特捜部は佐川宣寿・前国税庁長官ら38人を不起訴処分
 - 財務省は6月4日、「改ざんは首相答弁が契機」とし、佐川氏らを処分、麻生副総理兼財務相は閣僚給与1年分約170万円自主返納
 - ◇6月12日=米朝首脳会談、非核化や拉致問題の解決は？
 - ◇6月13日=「18歳成人」の改正民法が成立。明治時代に満20歳とした成人の定義が約140年ぶりに見直し。2022年4月施行
 - ◇6月15日=「骨太の方針2018」閣議決定、1,000兆円超の借金財政健全化の基礎的財政収支黒字化は2025年度へ5年も先送り
 - ◇7月=西日本豪雨、死者・行方不明230名を超す
 - ◇7月22日=国会会期末、「働き方改革関連法」「カジノを含むIR整備法」「参議院定数6増法」(総定数248に増員)が成立
 - ◇9月=自民党総裁選挙、総裁任期は連続3期9年に延長。安倍首相が3選すると最長2021年9月満了まで3567日。2019年8月には戦後1位の佐藤栄作氏を、2019年11月には歴代1位の桂太郎氏を抜いて戦前戦後の最長となるが、政治の世界は「一寸先は闇」といわれる。
- ▼2019年
- ◇4月=第19回統一地方選挙
 - ◇4月30日=天皇陛下が退位(退位後は上皇、皇后さまは上皇后に)
 - ◇5月1日=皇太子さまが即位、「平成」が終わり、新しい元号へ
 - ◇7月=第25回参議院議員選挙、2013年選出議員の任期満了(28日)
 - ◇10月=消費税10%へ引き上げ予定

●2019年春の第19回統一地方選挙・・・投票率は急激に低下

- ◇地方選挙統一率が低下=第1回(昭和22年)100%から市町村合併などで選挙時期が分散、前回2015年は27.52%まで低下した。有権者の意識向上・投票率アップ・経費削減等の目的が希薄に。
- ◇投票率は戦後最低=投票率は長期低落傾向で、全国平均の知事選をはじめ全ての種類の選挙で前回は下回り、特別区長選を除き過去最低を記録。福岡県も知事選38.85%、県議選40.88%など過去最低。

●2019年夏の参院選・・・「18歳選挙権」の波及効果に期待

- ◇前回参院選投票率54.70%(全国平均・選挙区)=2013年に比べ約2割上昇したが過去4番目の低さ、福岡県52.85%と3割上昇し50%台に回復した。選挙期間が1日延び、投票しやすい環境づくりが進み選挙権年齢が18歳以上に拡大、期日前投票が過去最多となったのが投票率上昇の要因とされる。
- ◇18歳の投票率は40代前半を上回った=▽18歳は福岡県49.35%、福岡県の18歳は40~44歳47.84%を上回った。全国平均51.28%。▽19歳は福岡県40.25%、全国平均42.30%。
- ◇18歳の高い投票率の要因=①70年ぶり選挙権拡大で“初物効果”、②選管・教育委員会・高校での「主権者教育」の熱心な取り組み、③公職選挙法改正による駅や大型商業施設に「共通投票所」設置、期日前投票時間の延長が可能に、④学校・家庭・地域の連携強化。
- ◇親子の会話など家庭の役割が重要=18~20歳の意識調査(総務省)では、①子供の頃に親と一緒に投票所へ行った人は投票率が2割以上も高い、②親と同居の人は約3割高い、③「投票の動機」は、親や先生から投票に行くように言われたとの回答が目立つ。

◆歴代首相の在任日数(2018年8月31日現在)

首相名	在任日数	期間
①桂 太郎	2886日	1901~27
②佐藤 栄作	2798日	1964~72
③伊藤 博文	2720日	1885~1901
④吉田 茂	2616日	1946~54
⑤安倍 晋三	2441日	2006~07 2012~ 8/31現在
⑥小泉純一郎	1980日	2001~06
⑦中曽根康弘	1806日	1982~87
⑧池田 勇人	1575日	1960~64
⑨西園寺公望	1400日	1906~12
⑩岸 信介	1241日	1957~60

※安倍内閣第1次=2006.9~2007.9、▽2次=2012.12~▽3次=2014.12~▽4次=2017.11~ (敬称略)

◆参議院会派別議員数(2018年8月1日現在)

会派名	議員数	19年	22年
自由民主党・こころ	125	69	56
公明党	25	11	14
国民民主党・新緑風会	24	10	14
立憲民主党・民友会	23	7	16
日本共産党	14	8	6
日本維新の会	11	5	6
希望の会(自由・社民)	6	2	4
希望の党	3	3	0
無所属クラブ	2	2	0
沖縄の風	2	1	1
国民の声	2	0	2
各派に属しない議員	5	3	2
合計	242	121	121

※2019年、2022年の数字は任期満了の改選議員数

◆福岡県の近年の年齢別投票率(県選管調べ)

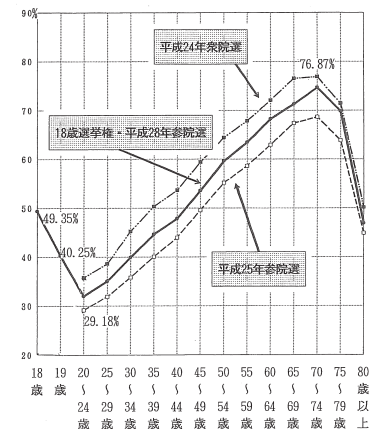

「あなたの1票が、あなたの暮らしを決める」

(平成30年度飯塚市・嘉麻市・桂川町推進大会)

●“賢い有権者”になるために・・・3つのポイント

- ① Media Literacy: 情報をウのみにせず、批判的に読み・聞き・判断。
- ② Logical Thinking: 雰囲気流されず、論理的・客観的に考える。
- ③ “ゆでガエル”になるな!: 自分自身で「考えた1票」を投じる。

●福岡県の選挙啓発活動・・・“福岡方式”

- ① まちの政治を見つめよう学級=わが国の話し合い学習の草分け
- ② 三者連携=選挙管理委員会・教育委員会・明るい選挙推進協議会
- ③ 市町村エリア協議会=教育事務所を含む広域的な共同事業実施

●2つの国民的課題・・・①超少子高齢化、②借金大国

- ①人口減少・超高齢社会=将来推計人口(2017年4月発表)によると▼2065年の合計特殊出生率1.44▼平均寿命は男性84.95歳、女性91.35歳▼総人口は3割減の8,808万人▼生産年齢人口(15~64歳)は51.4%、▼老年人口(65歳以上)は38%に。
- ②借金大国・最悪の水準=毎年の国債発行が積み重なり、国際的にも歴史的にも最悪の水準。2018年度一般会計当初予算でも新規発行国債33.7兆円、国債費(借金返済)23.3兆円のうち利払い費9.0兆円。2018年度末の国債残高は883兆円(見込み)で国民1人700万円、4人家族で2,798万円。一般会計の税収59兆円の約15年分に相当。国と地方を合わせた2018年度末債務残高は1,107兆円対GDP比196%見込み。(財務省2018年1月22日発表「我が国の財政事情」)

●社会保障費の急増と財政の健全化・・・給付と負担がカギ

- <社会保障給付費>年々増加し、2017年度の給付費総額は120.4兆円。内訳は、年金56.7兆円、医療38.9兆円、福祉その他24.8兆円(厚生労働省推計)。2018年度一般会計当初予算に占める社会保障関係費は33兆円で歳出総額の3分の1を占め、年々増加している。
- <消費税>1989年の竹下登内閣で創設(税率3%)、1997年の橋本龍太郎内閣で5%。2012年の「社会保障と税の一体改革」で10%までの引き上げ時期を決め、2014年4月の8%は予定通り実施されたが、10%予定の2015年10月は2017年4月へ延期、さらに2016年参院選前に2019年10月へ再延期された。

●戦後の日本経済のあゆみ・・・増え続ける借金残高・子や孫に借金つけ回し

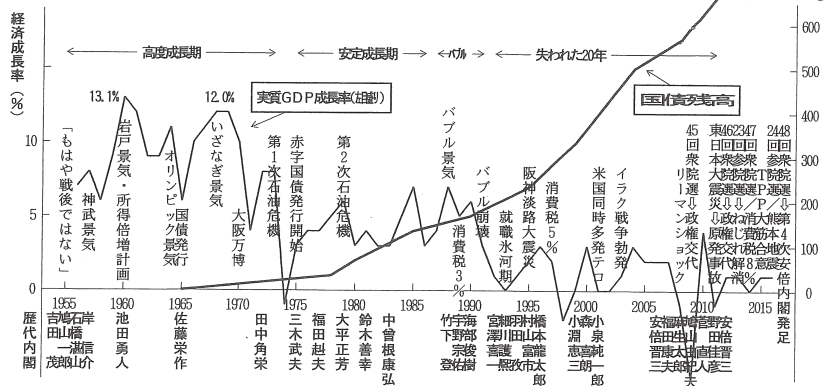

◆超少子高齢化・日本の将来人口

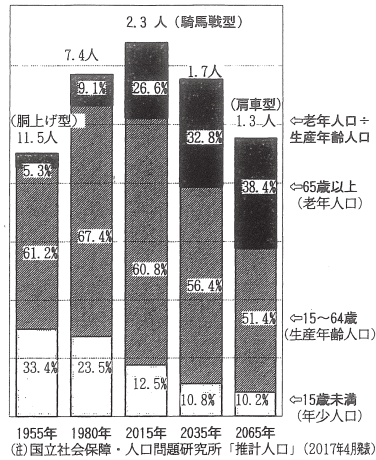

◆2018年度の一般会計当初予算

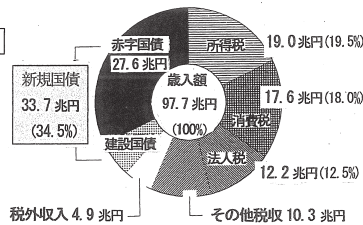

飯塚市子どもの健全育成支援事業

●概要

開催場所:学び場・ほなみ・・・飯塚市穂波交流センター

学び場・ちんぜい・・・飯塚市鎮西交流センター

開催日時:毎週土曜日 午前 10 時から午後 2 時まで

対象者:小学 4 年生～中学 3 年生

●事業の目的

本事業は、生活習慣や学習環境に課題を抱えた被生活保護世帯を含む生活困窮者世帯の子どもたちに居場所を提供し、生活指導ならびに学習支援を実施するとともに、日常生活や進路等についての相談や助言・指導を行うものであり、子どもたちの成長過程における人格形成等をサポートすることで、子どもたちの将来へ向けた自立心を喚起し、「次世代への貧困の連鎖を防止する」ためのきっかけづくりを目的としています。

具体的には、小学 4 年生から中学 3 年生までの子どもたちを対象に、教師 OB、生活指導員、大学生、調理員による学習支援、生活指導ならびに食育等の支援を行っています。生活指導では、主に規律の遵守を学ばせ、食育では、配膳はもとより、日常的に孤独な食事(孤食)を余儀なくされている子どもたちに、参加者全員でテーブルを囲み、会話のある食事を少しでも体験させることを主眼としています。

●登録者数の推移 (単位:人)

	学び場・ ほなみ	学び場・ ちんぜい	合計
平成25年度	12(7)	—	12(7)
平成26年度	15(9)	13(1)	28(10)
平成27年度	23(12)	10(3)	33(15)
平成28年度	25(16)	13(1)	38(17)
平成29年度	28(15)	15(1)	43(16)
平成30年度	24(10)	15(3)	39(13)

※()内の数字は、被生活保護者数

●開催数の推移 (単位:回)

	学び場・ ほなみ	学び場・ ちんぜい	合計
平成25年度	28	—	28
平成26年度	38	25	63
平成27年度	37	39	76
平成28年度	40	38	78
平成29年度	39	32	71
平成30年度	38	38	76

※「学び場・ちんぜい」は、平成26年7月より開催。

※平成29年度の「学び場・ちんぜい」の開催回数の減少は、飯塚市鎮西交流センター新設に伴い、旧会場(鎮西公民館)が年度途中で使用不可となった為。

●登録者の内訳 (単位:人)

	小学生	中学生	合計
平成25年度	8	4(3)	12
平成26年度	18	10(6)	28
平成27年度	26	7(3)	33
平成28年度	27	11(4)	38
平成29年度	28	15(6)	43
平成30年度	20	19(7)	39

※中学生欄()内の数字は中学3年生及び高校進学を目指した子ども。

●延参加者数(児童・生徒)の推移 (単位:人)

	学び場・ ほなみ	学び場・ ちんぜい	合計
平成25年度	171	—	171
平成26年度	280	184	464
平成27年度	484	275	759
平成28年度	440	331	771
平成29年度	476	256	732
平成30年度	401	284	685

●委託料の推移 (単位:円)

	委託料	委託先
平成25年度	1,752,870	NPO 法人飯塚市 青少年健全育成 会連絡協議会
平成26年度	4,528,520	
平成27年度	5,813,120	
平成28年度	6,035,800	
平成29年度	6,154,600	
平成30年度	6,172,960	

●特別な事例の推移 (単位:人)

	不登校の解消	上級学校への進学
平成25年度	0	(3)
平成26年度	2	5(6)
平成27年度	0	3(3)
平成28年度	0	4(4)
平成29年度	0	6(6)
平成30年度	0	7(7)

※上級学校への進学欄()内については、中学3年生及び進学を目指した子どもの全体数。

●補助金の推移

	補助金名称	補助率
平成25年度	セーフティネット支援対策等事業費補助金(国)	10/10
平成26年度	福岡県緊急雇用創出事業臨時特例基金事業補助金(県)	10/10
平成27年度	生活困窮者就労準備支援事業費等補助金(国)	1/2
平成28年度		
平成29年度		
平成30年度		

生活困窮者自立相談の日数、相談件数、内容に関する資料

生活支援課

生活自立支援相談室における受付・支援実績

(単位:件)

内容		平成28年度	平成29年度	平成30年度
相談件数	相談者総数 (相談受付総数)	185	173	225
	新規相談受付数 (上記のうち生活困窮者相談受付数)	178	164	188
	相談申込件数 (上記のうち個人情報の取扱いに同意し相談申込をした件数)	103	93	115
	支援プラン策定件数 (上記のうち支援プランを策定した件数)	57	49	52
支援実施延べ回数	電話相談・連絡	610	558	613
	訪問・同行支援	156	132	102
	面談	430	334	244
	所内会議	25	64	122
	支援調整会議(プラン策定)	53	49	51
	支援調整会議(評価実施)	42	44	70
	その他他機関との会議(支援調整会議以外)	3	3	10
	他機関との電話照会・協議	164	251	214
	その他	30	35	3
	合計	1,513	1,470	1,429
参考	一般就労を開始した件数	35	18	19
	生活保護適用件数	5	8	6

(単位:人)

区分		平成28年度	平成29年度	平成30年度
性別	男性	92	76	98
	女性	86	88	88
	不明	0	0	2
年齢	～10代	2	0	2
	20代	7	12	20
	30代	36	22	29
	40代	41	39	28
	50代	28	24	29
	60～64歳	15	15	9
	65歳～	48	52	48
	不明	1	0	23

生活自立支援相談室における相談内容

相談内容	平成29年度	平成30年度
生活困窮生活費(生活費)	14	5
生活困窮生活費(初任給までの繋ぎ)	7	14
生活困窮生活費(失業保険・労災認定までの繋ぎ)		2
生活困窮生活費(障害年金支給までの繋ぎ)		1
生活困窮生活費(休職中の繋ぎ)	1	1
生活困窮生活費(結婚・離婚後の生活)	4	3
生活困窮生活費(年金不足)	3	7
生活困窮生活費(食べるものがない)	4	1
生活困窮障がい(手続き関係)		5
生活困窮障がい(障がい者施設探し)		3
生活困窮障がい(障がい者枠の就労)	1	
生活困窮就労(就労・転職先探し)※家族を含む	38	54
生活困窮就労(休職後の職場復帰)		1
生活困窮就労(解雇・未就労)	1	1
生活困窮就労(職業訓練校手続き・福岡県技能習得補助金申込)		4
生活困窮就労(自営業廃業)		1
生活困窮住居(転居先探し)	20	12
生活困窮住居(転居費用)	1	1
生活困窮住居(家賃の滞納)	3	13
生活困窮住居(債務)※家族を含む	8	
生活困窮住居(保証人問題)		1
生活困窮住居(ホームレス)	1	2
生活困窮住居(施設探し)	1	4
生活困窮住居(修理費)		1
生活困窮住居(住居確保給付金相談)		1
生活困窮住居(施設費の支払い)		1
生活困窮住居(近隣の問題)		1

(単位:件)

相談内容	平成29年度	平成30年度
生活困窮債務(税金・公共料金等の滞納)	6	4
生活困窮債務(債務整理)		9
生活困窮債務(貸付の相談)	8	2
生活困窮子育て(入院中の子の預け先)		1
生活困窮子育て(出産費不足)		3
生活困窮子育て(教育費)		3
生活困窮医療(医療費)※家族を含む	12	12
生活保護に関すること ※家族を含む	16	7
家族間トラブル	4	2
ひきこもり・社会的孤立・不登校	6	1
DV	2	1
国民健康保険制度・介護保険制度	1	1
保育園情報		1
住宅関連(登記簿)	1	
飯塚市の条例		1
後見人制度	1	
合計	164	188

長寿祝金給付状況調べ（人数、金額、財源）（3年間）

高齢介護課

区分	平成28年度		平成29年度		平成30年度	
	人数		人数		人数	
	金額		金額		金額	
77歳 8,000 円	1,441 人		1,411 人		1,555 人	
	11,528,000 円		11,288,000 円		12,440,000 円	
88歳 15,000 円	823 人		689 人		756 人	
	12,345,000 円		10,335,000 円		11,340,000 円	
99歳 20,000 円	61 人		62 人		84 人	
	1,220,000 円		1,240,000 円		1,680,000 円	
100歳 以上 30,000 円	135 人		142 人		157 人	
	4,050,000 円		4,260,000 円		4,710,000 円	
合計	2,460 人		2,304 人		2,552 人	
	29,143,000 円		27,123,000 円		30,170,000 円	

※財源：一般財源

児童発達支援事業・放課後等デイサービスの利用状況・事業所に関する資料

社会・障がい者福祉課

(単位:件、円)

サービスの名称	延べ件数		公費負担額		事業所数	
	平成29年度	平成30年度	平成29年度	平成30年度	平成29年度	平成30年度
児童発達支援	1,525	1,814	188,467,014	234,832,107	17	20
放課後等デイサービス	3,457	4,404	308,367,678	374,451,999	16	17
保育所等訪問支援	0	0	0	0	2	2
計	4,982	6,218	496,834,692	609,284,106	35	39

障がい者相談の内容

社会・障がい者福祉課

障がい者相談員制度の概況と相談件数の推移

(単位:人、件)

年度	相談員人数		相談件数及び内容								
			相談件数	内容(内訳)							
				手帳	補装具等	生活	職業	施設	年金等	医療	その他
28年度	身体	11	38	8	2	5	9	0	1	3	10
	知的	4	36	2	1	11	4	8	4	5	1
	精神	3	420	32	0	98	63	59	47	79	42
	合計	18	494	42	3	114	76	67	52	87	53
29年度	身体	11	48	7	3	8	7	0	5	8	10
	知的	4	32	0	0	12	8	6	2	2	2
	精神	3	610	20	12	93	47	50	111	145	132
	合計	18	690	27	15	113	62	56	118	155	144
30年度	身体	9	40	5	8	7	3	0	6	8	3
	知的	4	70	13	0	10	6	13	4	6	18
	精神	3	524	14	1	126	29	57	74	117	106
	合計	16	634	32	9	143	38	70	84	131	127

障がい福祉サービス利用状況

社会・障がい者福祉課

平成30年度

(単位:人,円)

サービス区分		利用者 延人数	公費負担額	利用者 負担額	事業費
訪問系	居宅介護	3,408	194,416,185	1,116,418	195,532,603
	重度訪問介護	33	2,862,879	0	2,862,879
	同行援護	497	13,925,222	200,998	14,126,220
	行動援護	34	2,643,142	0	2,643,142
	短期入所	644	42,414,663	121,335	42,535,998
	重度障がい者等包括支援	0	0	0	0
日中活動	療養介護	313	82,067,150	102,300	82,169,450
	生活介護	5,946	1,218,981,078	938,925	1,219,920,003
	宿泊型自立訓練	3	242,352	26,928	269,280
	自立訓練(機能訓練)	1	7,234	803	8,037
	自立訓練(生活訓練)	486	63,198,034	34,385	63,232,419
	就労移行支援	526	102,193,286	227,835	102,421,121
	就労継続支援	4418	548,025,609	956,694	548,982,303
	就労継定着支援	24	733,334	11,319	744,653
居住支援	共同生活援助(グループホーム)	2,665	377,167,515	417,120	377,584,635
	施設入所支援	2,883	395,421,762	185,190	395,606,952
小計		21,881	3,044,299,445	4,340,250	3,048,639,695
療養介護医療費		313	22,377,006	—	22,377,006
高額障がい福祉サービス費		144	1,060,311		1,060,311
高額障がい福祉サービス等給付費		70	184,924		184,924
特例介護給付費		0	0		0
計		22,408	3,067,921,686	4,340,250	3,072,261,936

子ども医療費対象者また18歳までの受診件数の内訳

医療保険課

(単位:件)

平成30年度	0歳	1歳	2歳	3歳	4歳	5歳	6歳	7歳	8歳	9歳
	7,938	23,567	23,322	22,167	21,217	19,648	19,450	10,227	9,044	8,200
	10歳	11歳	12歳	13歳	14歳	15歳	16歳	17歳	18歳	計
	7,905	7,468	6,253	54	31	37	25	26	15	186,594

※ 年齢は平成31年3月31日現在

※ 件数は医療機関等年間延べ利用件数

子ども医療費に係る一部自己負担の状況について

医療保険課

(単位:円)

区分	助成額	一部自己負担額
平成28年度	368,409,817	21,659,700
平成29年度	363,127,004	35,367,218
平成30年度	358,212,567	37,150,403

児童福祉相談の状況(内容別件数)(3年間)

子育て支援課

平成28年度

(単位:件)

項目	養護相談		保健相談	障がい相談						非行相談		育成相談				その他の相談	計
	児童虐待相談	その他相談		肢体不自由相談	視聴覚障がい相談	言語発達障がい等相談	重症心身障がい相談	知的障がい相談	自閉症等相談	ぐ犯行為等相談	触法行為等相談	性格行動相談	不登校相談	適正相談	育児・しつけ相談		
実件数	28	97	0	1	0	1	0	1	0	0	0	1	14	0	0	19	162
延件数	632	1,318	0	1	0	5	0	3	0	0	0	11	400	0	0	89	2,459

平成29年度

(単位:件)

項目	養護相談		保健相談	障がい相談						非行相談		育成相談				その他の相談	計
	児童虐待相談	その他相談		肢体不自由相談	視聴覚障がい相談	言語発達障がい等相談	重症心身障がい相談	知的障がい相談	自閉症等相談	ぐ犯行為等相談	触法行為等相談	性格行動相談	不登校相談	適正相談	育児・しつけ相談		
実件数	35	84	0	0	0	1	0	0	0	1	0	1	5	0	0	20	147
延件数	631	1,184	0	0	0	1	0	0	0	48	0	2	149	0	0	87	2,102

平成30年度

(単位:件)

項目	養護相談		保健相談	障がい相談						非行相談		育成相談				その他の相談	計
	児童虐待相談	その他相談		肢体不自由相談	視聴覚障がい相談	言語発達障がい等相談	重症心身障がい相談	知的障がい相談	自閉症等相談	ぐ犯行為等相談	触法行為等相談	性格行動相談	不登校相談	適正相談	育児・しつけ相談		
実件数	50	107	0	0	0	0	0	0	0	1	0	0	12	0	0	12	182
延件数	1,149	912	0	0	0	0	0	0	0	13	0	0	151	0	0	29	2,254

児童虐待通報件数推移調べ(3年間)

子育て支援課

(1)児童虐待相談類型別

(上段:実件数、下段:実人数)

年 度	身体的	性的	心理的	保護の怠慢等 (ネグレクト)	合 計
28	14	0	6	8	28
	19	0	14	17	50
29	17	0	7	11	35
	23	0	14	19	56
30	22	0	8	20	50
	32	0	16	44	92

(2)児童虐待相談通告経由別

(上段:実件数、下段:実人数)

年 度	学 校	幼稚園 保育所	行政機関 (飯塚市)	行政機関 (その他)	児童福祉施設	医療機関	家族・親族	近隣・知人	合 計
28	8	7	5	2	1	2	1	2	28
	15	11	11	2	1	5	2	3	50
29	11	8	6	2	2	3	2	1	35
	16	14	8	5	2	6	3	2	56
30	14	8	4	11	1	4	3	5	50
	27	17	6	18	1	8	7	8	92

(3)児童虐待相談対応別

(上段:実件数、下段:実人数)

年 度	終 結	継 続	転 出	児童相談所送致 (うち転出)	合 計
28	6	19	0	3(1)	28
	8	39	0	3(1)	50
29	8	24	0	3(1)	35
	12	41	0	3(1)	56
30	10	39	0	1(0)	50
	17	74	0	1(0)	92

私立保育所整備事業費補助金

子育て支援課

年度別

(単位:円)

支出年度	支出先	支出額
平成28年度(繰越明許)	社会福祉法人 いしづえ会 あいだつくしんぼ保育園	44,444,000
	社会福祉法人 常葉会 枝国保育園	136,941,000
	学校法人 了専寺学園 了専寺白菊幼稚園	48,285,000
	社会福祉法人 明見会 ひばり保育園	153,255,000
平成29年度(繰越明許)	学校法人 井上学園 山内幼稚園	168,891,000
	学校法人 安楽寺学園 伊岐須幼稚園	206,996,000
平成30年度	社会福祉法人 三和会 幸袋こども園	150,051,000
総計		908,863,000

私立保育所等研修費補助金

子育て支援課

施設別	(単位:円)			
支出先	28年度	29年度	30年度	計
学校法人 安楽寺学園 いぎすれんげ幼稚園			158,400	158,400
学校法人 井上学園 認定こども園 さんない幼稚園			178,200	178,200
学校法人 嶋田学園 認定こども園 愛宕幼稚園	198,000	198,000	198,000	594,000
学校法人 了専寺学園 了専寺白菊幼稚園		99,000	99,000	198,000
社会福祉法人 いしずえ会 あいだつくしんぼ保育園	237,600	237,600	237,600	712,800
社会福祉法人 いしずえ会 たけのこ保育園	178,200	178,200	178,200	534,600
社会福祉法人 いしずえ会 つはらたんぼ保育園	99,000	99,000	99,000	297,000
社会福祉法人 いしずえ会 なのはな保育園	138,600	138,600	138,600	415,800
社会福祉法人 くすの樹会 あじさい保育園	316,800	316,800	316,800	950,400
社会福祉法人 くすの樹会 鯉田保育園	237,600	237,600	237,600	712,800
社会福祉法人 愛の光会 愛の光保育園	178,200	178,200	178,200	534,600
社会福祉法人 雲龍会 庄内保育園	118,800	118,800	118,800	356,400
社会福祉法人 嘉穂郡社会福祉協会 つばみ保育園	138,600	138,600	138,600	415,800
社会福祉法人 幸樹会 横田保育園	118,800	118,800	118,800	356,400
社会福祉法人 幸樹会 潤野保育園	237,600	237,600	237,600	712,800
社会福祉法人 三和会 認定こども園 幸袋こども園		178,200	178,200	356,400
社会福祉法人 慈光会 あさひ保育園	237,600	237,600	237,600	712,800
社会福祉法人 若竹会 飯塚保育園	158,400	158,400	158,400	475,200
社会福祉法人 常葉会 枝国保育園	178,200	178,200	178,200	534,600
社会福祉法人 常葉会 常楽寺保育園	217,800	217,800	217,800	653,400
社会福祉法人 常葉会 常葉保育園	158,400	158,400	130,780	447,580
社会福祉法人 真如会 飯塚東保育園	237,600	237,600	237,600	712,800
社会福祉法人 真如会 明星保育園	396,000	396,000	396,000	1,188,000
社会福祉法人 清和会 わかみず保育園	237,600	237,600	237,600	712,800
社会福祉法人 東雲会 ひかる保育園	217,800	217,800	217,800	653,400
社会福祉法人 東雲会 鎮西ひかる保育園	118,800	118,800	118,800	356,400
社会福祉法人 明見会 ひばり保育園	198,000	198,000	198,000	594,000
計	4,554,000	4,831,200	5,140,180	14,525,380

私立保育所特別保育事業費補助金

子育て支援課

施設別

(単位:円)

支出先	28年度	29年度	30年度	計
学校法人 井上学園 認定こども園 さんない幼稚園			300,000	300,000
学校法人 嶋田学園 認定こども園 愛宕幼稚園	1,580,000	1,650,000	1,524,000	4,754,000
社会福祉法人 いしずえ会 あいだつくしんぼ保育園	300,000	300,000	300,000	900,000
社会福祉法人 いしずえ会 たけのこ保育園	1,342,000	1,342,000	300,000	2,984,000
社会福祉法人 いしずえ会 つはらたんぼ保育園	300,000	300,000	300,000	900,000
社会福祉法人 いしずえ会 なのはな保育園	1,342,000	1,342,000	1,342,000	4,026,000
社会福祉法人 くすの樹会 あじさい保育園	300,000	300,000	300,000	900,000
社会福祉法人 くすの樹会 鯉田保育園	300,000	300,000	300,000	900,000
社会福祉法人 愛の光会 愛の光保育園	436,300	1,299,600	141,700	1,877,600
社会福祉法人 雲龍会 庄内保育園	300,000	300,000	300,000	900,000
社会福祉法人 嘉穂郡社会福祉協会 つぼみ保育園	1,773,000	1,807,000	1,824,000	5,404,000
社会福祉法人 幸樹会 横田保育園	1,773,000	1,807,000	1,824,000	5,404,000
社会福祉法人 幸樹会 潤野保育園	2,815,000	2,849,000	2,866,000	8,530,000
社会福祉法人 慈光会 あさひ保育園	300,000	300,000	300,000	900,000
社会福祉法人 若竹会 飯塚保育園	1,342,000	1,342,000	1,342,000	4,026,000
社会福祉法人 常葉会 枝国保育園	1,342,000	1,342,000	1,342,000	4,026,000
社会福祉法人 常葉会 常楽寺保育園	2,815,000	1,807,000	2,866,000	7,488,000
社会福祉法人 常葉会 常葉保育園	2,815,000	2,849,000	2,866,000	8,530,000
社会福祉法人 真如会 飯塚東保育園	1,342,000	1,342,000	1,342,000	4,026,000
社会福祉法人 真如会 明星保育園	1,342,000	1,342,000	1,342,000	4,026,000
社会福祉法人 清和会 わかみず保育園	1,580,000	1,650,000	1,680,000	4,910,000
社会福祉法人 東雲会 ひかる保育園	1,773,000	1,807,000	1,824,000	5,404,000
社会福祉法人 東雲会 鎮西ひかる保育園	1,773,000	1,807,000	1,824,000	5,404,000
社会福祉法人 明見会 ひばり保育園	1,342,000	1,342,000	1,342,000	4,026,000
計	30,327,300	30,526,600	29,691,700	90,545,600

保育体制強化事業費補助金

子育て支援課

施設別

(単位:円)

支出先	29年度	30年度	計
社会福祉法人 いしずえ会 つはらたんぽぽ保育園		291,000	291,000
社会福祉法人 幸樹会 潤野保育園	201,287		201,287
社会福祉法人 幸樹会 横田保育園	206,200	625,500	831,700
社会福祉法人 常葉会 枝国保育園	482,667	310,000	792,667
社会福祉法人 東雲会 ひかる保育園	394,467		394,467
社会福祉法人 明見会 ひばり保育園		185,900	185,900
計	1,284,621	1,412,400	2,697,021

私立保育所施設型給付費

子育て支援課

施設別

(単位:円)

支出先	28年度	29年度	30年度	計
社会福祉法人 いしずえ会 あいだつくしんぼ保育園	102,758,550	80,426,650	72,070,400	255,255,600
社会福祉法人 いしずえ会 たけのこ保育園	83,356,650	70,340,360	65,688,460	219,385,470
社会福祉法人 いしずえ会 つはらたんぽぽ保育園	55,779,140	55,470,170	53,552,440	164,801,750
社会福祉法人 いしずえ会 なのはな保育園	84,123,180	95,162,820	90,750,510	270,036,510
社会福祉法人 くすの樹会 あじさい保育園	142,476,070	160,434,590	151,587,490	454,498,150
社会福祉法人 くすの樹会 鯉田保育園	101,240,970	106,563,850	111,713,110	319,517,930
社会福祉法人 愛の光会 愛の光保育園	109,922,230	117,267,310	113,998,270	341,187,810
社会福祉法人 雲龍会 庄内保育園	90,394,480	99,983,540	106,252,100	296,630,120
社会福祉法人 嘉穂郡社会福祉協会 つぼみ保育園	89,104,180	101,977,430	101,280,810	292,362,420
社会福祉法人 幸樹会 横田保育園	94,348,350	99,700,160	103,120,980	297,169,490
社会福祉法人 幸樹会 潤野保育園	130,955,330	136,762,170	148,825,680	416,543,180
社会福祉法人 慈光会 あさひ保育園	139,836,020	159,955,630	154,190,400	453,982,050
社会福祉法人 若竹会 飯塚保育園	102,404,840	111,303,830	108,238,460	321,947,130
社会福祉法人 常葉会 枝国保育園	107,007,830	121,562,180	121,536,070	350,106,080
社会福祉法人 常葉会 常楽寺保育園	119,919,510	124,342,500	124,957,030	369,219,040
社会福祉法人 常葉会 常葉保育園	98,721,720	99,913,150	104,662,460	303,297,330
社会福祉法人 真如会 飯塚東保育園	126,941,980	148,030,330	133,512,710	408,485,020
社会福祉法人 真如会 明星保育園	147,665,010	170,854,760	153,570,530	472,090,300
社会福祉法人 清和会 わかみず保育園	120,293,450	124,598,890	121,709,390	366,601,730
社会福祉法人 東雲会 ひかる保育園	111,282,660	116,657,750	120,034,820	347,975,230
社会福祉法人 東雲会 鎮西ひかる保育園	77,730,870	94,327,210	94,914,370	266,972,450
社会福祉法人 明見会 ひばり保育園	108,691,850	114,522,430	116,146,500	339,360,780
計	2,344,954,870	2,510,157,710	2,472,312,990	7,327,425,570

私立保育所広域入所施設型給付費

子育て支援課

施設別

(単位:円)

支出先	28年度	29年度	30年度	計
社会福祉法人 おんがの会 おんがの保育園	2,873,860	809,080	619,590	4,302,530
社会福祉法人 ぎんなん会 ぎんなん保育園		272,200		272,200
社会福祉法人 すみれ育成会 すみれ保育園	7,032,370	8,199,580	9,748,480	24,980,430
社会福祉法人 みのり保育会 徳成寺みのり保育園	4,129,670	3,688,780	6,588,720	14,407,170
社会福祉法人 わかば育成会 わかば保育園		1,380,220		1,380,220
社会福祉法人 感田福祉会 感田保育園	630,040	155,340		785,380
社会福祉法人 丸山福祉会 丸山保育園	1,392,580	1,455,300	803,920	3,651,800
社会福祉法人 菊陽会 さくら保育所		1,090,670		1,090,670
社会福祉法人 菊陽会 すずらん保育所	2,548,520	2,617,220	4,289,310	9,455,050
社会福祉法人 宮田親和会 なないろ保育園	1,416,590	1,462,670	2,102,370	4,981,630
社会福祉法人 弓削田福祉会 弓削田保育所	3,744,740	3,769,500	4,540,020	12,054,260
社会福祉法人 金龍会 金龍保育園		233,800	1,803,040	2,036,840
社会福祉法人 恵智会 めぐみ保育園	661,980		2,134,810	2,796,790
社会福祉法人 恵智会 恵大保育園	3,410,070	7,780,460	8,724,700	19,915,230
社会福祉法人 恵智会 山野保育園			2,695,870	2,695,870
社会福祉法人 光育成会 西福寺保育園	1,732,940	2,245,580	379,780	4,358,300
社会福祉法人 紅百合会 紅百合保育園	1,506,190	6,249,700	5,787,170	13,543,060
社会福祉法人 今任福祉会 今任保育園	1,471,690	1,538,630	82,120	3,092,440
社会福祉法人 三幸福社会 真木保育園			884,940	884,940
社会福祉法人 若葉保育所 若葉保育所		355,980		355,980
社会福祉法人 宿水会 善来寺保育園	2,808,720	4,521,550	1,729,220	9,059,490
社会福祉法人 松原福祉会 松原保育園	1,440,150	1,421,450		2,861,600
社会福祉法人 上金田福祉会 そよ風保育園	2,089,960	2,333,700	730,960	5,154,620

支出先	28年度	29年度	30年度	計
社会福祉法人 新生福祉会 新生第一保育園	822,020	879,590		1,701,610
社会福祉法人 清光会 歓喜保育園	2,627,260	6,719,440	7,620,710	16,967,410
社会福祉法人 清知会 なつき保育園	2,301,910	256,940	412,530	2,971,380
社会福祉法人 清知会 みどり保育園	13,438,100	15,349,900	13,252,360	42,040,360
社会福祉法人 誠慈会 誠慈保育園		224,900	1,756,650	1,981,550
社会福祉法人 青葉会 伊田保育園	1,380,270			1,380,270
社会福祉法人 青葉会 宝保育園			2,930,260	2,930,260
社会福祉法人 赤池福祉会 市場保育所	2,299,700	1,738,950		4,038,650
社会福祉法人 赤池福祉会 上野保育所	605,590	1,646,390	1,859,380	4,111,360
社会福祉法人 赤池福祉会 中尾保育所	1,223,230	2,684,290	3,672,560	7,580,080
社会福祉法人 赤池福祉会 赤池保育所	1,498,820			1,498,820
社会福祉法人 川崎福祉会 川崎保育園	2,169,360	3,449,390	2,845,000	8,463,750
社会福祉法人 大浦福祉会 ちびっ子保育所	2,439,660	1,649,880	278,380	4,367,920
社会福祉法人 大橋福祉会 一本松保育園		4,971,420	4,161,080	9,132,500
社会福祉法人 大橋福祉会 栄保育園	4,942,240	11,677,640	10,425,700	27,045,580
社会福祉法人 猪位金福祉会 暖家の丘おひさま保育園	1,327,870			1,327,870
社会福祉法人 鎮西会 田川鎮西保育園		3,776,540	3,273,220	7,049,760
社会福祉法人 天馬福祉会 天馬保育園		6,552,330	4,239,890	10,792,220
社会福祉法人 頓野児童福祉会 ポップ保育園	3,309,710	3,069,540	2,163,340	8,542,590
社会福祉法人 頓野児童福祉会 下境保育園	746,940	877,560		1,624,500
社会福祉法人 白鳥会 白鳥保育園			1,814,340	1,814,340
社会福祉法人 白蓮会 宮田保育園		146,100		146,100
社会福祉法人 彦水会 金田保育園			205,070	205,070
社会福祉法人 宝福祉会 宝見保育園	4,358,440	2,211,920		6,570,360
社会福祉法人 宝林会 宇島乳児保育園		705,310		705,310
社会福祉法人 明見福祉会 あかり保育園	2,622,090	6,737,000	16,942,640	26,301,730

支出先	28年度	29年度	30年度	計
社会福祉法人 明見福祉会 まこと保育園			5,172,670	5,172,670
社会福祉法人 明見福祉会 明見保育園	9,194,190	5,054,140	7,636,010	21,884,340
社会福祉法人 弥光会 こぼと保育園	886,840	2,936,280	1,308,000	5,131,120
社会福祉法人 有明福祉会 桜山保育園	99,030			99,030
社会福祉法人 緑育成会 緑保育所		388,670		388,670
社会福祉法人 萬福寺福祉会 萬福寺さくら保育園		328,710	496,300	825,010
社会福祉法人 朝木会 南部保育園			1,083,230	1,083,230
宗教法人 西徳寺 西徳寺保育園	678,870	2,595,590	2,461,500	5,735,960
特定非営利活動法人 みどり保育園 みどり保育園		349,860		349,860
社会福祉法人 シオンの丘 愛の園保育園	632,910			632,910
社会福祉法人 みずほ園 円福寺保育園	495,640			495,640
社会福祉法人 ゆうこう会 慶興保育園	803,210			803,210
社会福祉法人 下真崎育幼会 真崎保育園	814,460			814,460
社会福祉法人 若草保育会 無量寺保育園	891,370			891,370
社会福祉法人 聖光会 聖光保育園	578,070			578,070
計	102,077,870	138,559,690	149,655,840	390,293,400

私立認定こども園施設型給付費

子育て支援課

施設別

(単位:円)

支出先	28年度	29年度	30年度	計
学校法人 安楽寺学園 認定こども園 いぎすれんげ幼稚園			67,638,130	67,638,130
学校法人 井上学園 認定こども園さんない幼稚園			53,553,950	53,553,950
学校法人 嶋田学園 認定こども園 愛宕幼稚園	58,787,420	62,281,990	67,728,390	188,797,800
学校法人 了専寺学園 了専寺白菊幼稚園		40,055,290	59,248,660	99,303,950
社会福祉法人 三和会 認定こども園 幸袋こども園		117,258,170	135,841,620	253,099,790
社会福祉法人 浄願寺福祉会 浄願寺こども園		205,870		205,870
計	58,787,420	219,801,320	384,010,750	662,599,490

各私立保育園の研修に関する資料(平成30年度分)

子育て支援課

主な研修テーマ	主な実施場所
乳児保育	福岡市
幼児保育	北九州市
給食	春日市
食育アレルギー	飯塚市
主任保育	直方市
障がい児保育	県外
新任保育士研修	園内
保育指針	その他
和太鼓研修	
運動指導	
会計担当者研修	
保健衛生	
リスクマネジメント	
保護者・子育て支援	
保育技術	
読み聞かせ	
マネジメント研修	
ひらがな指導	
保育リーダー研修	
危機管理	
食中毒予防	
水泳	
虐待防止	
人権同和	
自然体験	
応急処置	
その他	

私立保育所運営費推移(3年間)

子育て支援課

(単位:円)

摘要	4月	5月	6月	7月	8月	9月	10月
平成28年度	171,455,920	175,767,730	179,644,860	183,606,920	187,245,880	192,244,390	194,868,140
平成29年度	185,233,280	187,691,190	191,064,360	194,939,220	198,415,310	201,986,180	203,837,790
平成30年度	185,836,070	190,260,550	193,481,190	197,370,450	200,069,920	204,252,070	207,569,060

摘要	11月	12月	1月	2月	3月	公定価格 等差額	合計
平成28年度	197,903,610	200,772,870	203,914,810	205,495,250	228,584,450	23,450,040	2,344,954,870
平成29年度	205,756,150	207,430,780	209,523,140	218,902,140	217,513,190	87,864,980	2,510,157,710
平成30年度	209,792,050	211,826,410	214,554,570	214,716,350	220,656,420	21,927,880	2,472,312,990

保育所体制と入所待機状況の月別推移(3年間)

子育て支援課

1. 市内居住児童の特定教育・保育施設(保育所・こども園)支給認定状況(人)(2・3号のみ) (単位:人)

年度	4月	5月	6月	7月	8月	9月	10月	11月	12月	1月	2月	3月
28	3,117	3,178	3,206	3,244	3,286	3,334	3,375	3,420	3,448	3,425	3,450	3,451
29	3,248	3,301	3,333	3,362	3,393	3,445	3,480	3,501	3,491	3,520	3,561	3,553
30	3,393	3,432	3,476	3,523	3,566	3,599	3,655	3,710	3,735	3,696	3,715	3,711

※認定者数＝申込者数

2. 市内居住児童の特定教育・保育施設(保育所・こども園)利用状況(人)(2・3号のみ) (単位:人)

年度	4月	5月	6月	7月	8月	9月	10月	11月	12月	1月	2月	3月
28	3,069	3,114	3,140	3,183	3,207	3,237	3,260	3,285	3,308	3,335	3,351	3,352
29	3,178	3,216	3,253	3,286	3,309	3,349	3,367	3,381	3,401	3,423	3,459	3,451
30	3,320	3,351	3,399	3,443	3,478	3,510	3,547	3,570	3,590	3,600	3,611	3,606

3. 未利用者(人)(毎月1日現在) (単位:人)

年度	4月	5月	6月	7月	8月	9月	10月	11月	12月	1月	2月	3月
28	48	64	66	61	79	97	115	135	140	90	99	99
29	70	85	80	76	84	96	113	120	90	97	102	102
30	73	81	77	80	88	89	108	140	145	96	104	105

ひとり親家庭等日常生活支援事業に関する資料

子育て支援課

	平成28年度	平成29年度	平成30年度
利用実人数	6人	5人	6人
利用回数	93回	224回	184回
利用時間	179時間	315時間	383時間

児童扶養手当、特別児童扶養手当支給推移調べ(3年間)

子育て支援課

○児童扶養手当

区 分		平成28年度 (平成29年3月31日現在)	平成29年度 (平成30年3月31日現在)	平成30年度 (平成31年3月31日現在)
受給者数	全部支給	1,162人	1,073人	1,176人
	一部支給	806人	753人	602人
	全部停止	125人	129人	150人
	計	2,093人	1,955人	1,928人
児童扶養手当額		948,667,920円	961,605,190円	946,890,860円

○特別児童扶養手当

	平成28年度 (平成29年3月31日現在)			平成29年度 (平成30年3月31日現在)			平成30年度 (平成31年3月31日現在)		
	1級	2級	計	1級	2級	計	1級	2級	計
受給世帯	242世帯			251世帯			276世帯		
対象者数	98人	155人	253人	99人	166人	265人	113人	184人	297人
うち停止者数	1人	2人	3人	1人	3人	4人	1人	2人	3人
受給児童数	97人	153人	250人	98人	163人	261人	112人	182人	294人

児童クラブ利用状況(クラブ別人数、金額)(3年間)

学校教育課

(単位:人、円)

児童クラブ名	平成28年度(4月1日)				平成29年度(4月1日)				平成30年度(4月1日)			
	児童数()内は障がい児数で内数			利用料	児童数()内は障がい児数で内数			利用料	児童数()内は障がい児数で内数			利用料
	1~3年	4~6年	合計		1~3年	4~6年	合計		1~3年	4~6年	合計	
二瀬	107		107	4,000	111 (2)		111 (2)	4,000	102 (1)		102 (1)	4,000
幸袋 (幸袋)	62	12 (4)	74 (4)	4,000	110	16 (1)	126 (1)	4,000	121 (4)	34	155 (4)	4,000
(目尾)	45 (1)	12	57 (1)	4,000								
立岩	155 (2)	35 (4)	190 (6)	4,000	147 (1)	41 (3)	188 (4)	4,000	174 (1)	60 (2)	234 (3)	4,000
飯塚東	90 (3)	39 (2)	129 (5)	4,000	98 (1)	36 (1)	134 (2)	4,000	124 (2)	51 (1)	175 (3)	4,000
飯塚	62	16	78	4,000	56	21	77	4,000	79	16	95	4,000
菰田	36	10	46	4,000	30	13	43	4,000	50 (1)	14	64 (1)	4,000
鯉田	47 (1)	15	62 (1)	4,000	39 (1)	13	52 (1)	4,000	48 (1)	15 (1)	63 (2)	4,000
片島	97	20	117	4,000	81 (1)	27	108 (1)	4,000	99 (1)	40	139 (1)	4,000
飯塚鎮西 (蓮台寺)	53	18 (2)	71 (2)	4,000	56	19	75	4,000	147 (1)	42	189 (1)	4,000
(潤野)	67 (1)	8	75 (1)	4,000								
伊岐須	56 (1)	46 (2)	102 (3)	4,000	38 (1)	49 (3)	87 (4)	4,000	45 (1)	57 (2)	102 (3)	4,000
高田	20 (2)	12 (2)	32 (4)	4,000	22	9 (1)	31 (1)	4,000	25 (2)	13 (1)	38 (3)	4,000
椋本	67	28	95	4,000	67	26	93	4,000	94 (1)	19 (1)	113 (2)	4,000
穂波東 (楽市)	80 (1)	11 (1)	91 (2)	4,000	155 (3)	57 (2)	212 (5)	4,000	152 (4)	65 (1)	217 (5)	4,000
(平恒)	82 (1)	21 (1)	103 (2)	4,000								
若菜	85 (1)	24 (2)	109 (3)	4,000	86 (1)	21 (2)	107 (3)	4,000	87 (2)	26 (1)	113 (3)	4,000
庄内	110 (1)	31	141 (1)	4,000	108 (1)	31	139 (1)	4,000	142 (2)	37	179 (2)	4,000
穎田	50	11	61	4,000	47	14	61	4,000	65 (2)	17 (1)	82 (3)	4,000
上穂波	64 (1)	17	81 (1)	4,000	66	17 (1)	83 (1)	4,000	60 (1)	18 (1)	78 (2)	4,000
大分	38	15 (1)	53 (1)	4,000	34	9	43	4,000	37 (1)	19	56 (1)	4,000
内野	10	9	19	4,000	12	12	24	4,000	12	9	21	4,000
合計	1,483 (16)	410 (21)	1,893 (37)		1,417 (13)	440 (14)	1,857 (27)		1,663 (28)	552 (12)	2,215 (40)	

()内障がい児数は、障がい者手帳を所持している児童・特別支援学級に在籍している児童が対象。

児童クラブ運営状況調べ

(単位:円)

児童クラブ 運営等委託料	平成28年度	平成29年度	平成30年度
	208,158,641	209,942,545	228,029,778

休日等子育て支援事業の利用についての資料

子育て支援課

	平成28年度	平成29年度	平成30年度
登録人数	10人	15人	5人
利用回数	49回	28回	21回

産前・産後生活支援事業の利用についての資料

子育て支援課

	平成28年度	平成29年度	平成30年度
利用実人数	33人	21人	39人
利用回数	116回	81回	93回
利用時間	217時間	162時間	183時間

不妊治療助成金に関する資料

健幸・スポーツ課

(単位:件、円)

年度	区分	4月	5月	6月	7月	8月	9月	10月	11月	12月	1月	2月	3月	計
平成28年度	件数	1	0	0	0	1	2	2	3	2	2	0	2	15
	金額	150,000	0	0	0	133,770	300,000	161,075	450,000	300,000	279,376	0	300,000	2,074,221
平成29年度	件数	0	3	5	5	1	3	0	1	3	0	2	1	24
	金額	0	333,000	630,000	750,000	150,000	450,000	0	46,000	411,000	0	291,000	150,000	3,211,000
平成30年度	件数	2	2	2	2	0	5	2	1	2	1	3	1	23
	金額	223,000	300,000	267,000	148,000	0	550,000	167,000	114,000	300,000	134,000	302,000	150,000	2,655,000

スズメバチ駆除補助金の支出件数及び支出額の推移(補助金設置～)

環境整備課

(単位:件、円)

月	平成28年度		平成29年度		平成30年度	
	件数	補助金額	件数	補助金額	件数	補助金額
4月	0	0	0	0	0	0
5月	0	0	2	8,500	2	10,000
6月	2	9,500	13	58,500	11	50,600
7月	11	51,500	54	260,800	21	103,000
8月	27	129,500	92	442,500	21	102,000
9月	23	108,500	46	221,100	12	58,500
10月	18	84,600	29	139,900	7	34,000
11月	11	51,500	2	10,000	7	34,000
12月	3	13,700	0	0	1	4,600
1月	0	0	0	0	1	5,000
2月	0	0	0	0		
3月	0	0	0	0		
合計	95	448,800	238	1,141,300	83	401,700

ごみ袋代の他市比較資料

環境対策課

都市名	ごみ袋（大）		ごみ袋（中）		ごみ袋（小）	
	容量（ℓ）	単価（円）	容量（ℓ）	単価（円）	容量（ℓ）	単価（円）
飯塚市	45	756	30	432	15	216
嘉麻市	50	540	30	324	15	162
桂川町	50	540	30	324	15	162
田川市	49	400	30	300	18	200
直方市	45	648	30	486	20	324
宮若市	45	740	20	582	—	—
北九州市	45	500	30	330	20	220
福岡市	45	450	30	300	15	150
大牟田市	40	400	25	250	15	150
行橋市	45	620	30	410	15	200
春日市	45	450	30	300	15	150
大野城市	45	450	30	300	15	150
宗像市	45	640	35	420	25	300
太宰府市	45	450	30	300	15	150
古賀市	45	617	30	359	20	205
福津市	45	550	30	400	15	225
うきは市	50	200	35	150	—	—
糸島市	60	540	40	302	20	151

※上記数値等は平成31年3月31日現在の各市ホームページから引用。単価は消費税8%込みの価格。

ごみ処理状況の推移

環境対策課

(単位：t)

	平成28年度	平成29年度	平成30年度
飯塚地区	26,841 (※1)	26,848 (※1)	27,513 (※1)
	26,910 (※2)	26,909 (※2)	28,964 (※3)
穂波地区	9,977	9,881	9,885
筑穂地区	2,727	2,724	2,720
庄内地区	2,686	2,638	2,713
穎田地区	1,675	1,620	1,654
合 計	43,906 (※1)	43,711 (※1)	44,485 (※1)
	43,975 (※2)	43,772 (※2)	45,936 (※3)

※1 通常分

※2 桂川町の資源物などを含む。

※3 7月豪雨水害ごみ、桂川町の資源物等を含む。

ごみ収集業務委託状況調べ(3年間)

環境対策課

ごみ収集量内訳

(単位:t)

		2016年度(平成28年度)								2017年度(平成29年度)								2018年度(平成30年度)							
		可燃 ごみ	不燃 ごみ	かん びん	粗大 ごみ	古紙 古布	資源 プラ	有害 ごみ	計	可燃 ごみ	不燃 ごみ	かん びん	粗大 ごみ	古紙 古布	資源 プラ	有害 ごみ	計	可燃 ごみ	不燃 ごみ	かん びん	粗大 ごみ	古紙 古布	資源 プラ	有害 ごみ	計
搬入施設	飯塚市クリーンセンター	14,484	459	572		162	124	27	15,828	14,378	474	591		138	148	27	15,756	17,257	819	579		123	181	11	18,970
飯塚地区	(有)石井産業	5,891	272	206			27		6,396	5,864	285	228		31		6,408	5,892	285	232			36		6,445	
	(有)森永産業	4,110	187	174			35		4,506	4,041	189	170		66		4,466	4,030	191	168			73		4,462	
	(有)イクシアメニティサービス	3,437							3,437	3,435						3,435	4,463	190						4,653	
	(有)木山商会			86			20		106			92		23		115			92			19		111	
	(有)豊国興産飯塚営業所			106			20		126			101		8		109			87			5		92	
	(有)ファミリーエムケイ	1,046				162	22	27	1,257	1,038				138	20	27	1,223	2,093	114			123	48	11	2,389
	(有)かいた環境開発工業																779	39							818
搬入施設	飯塚市・桂川町衛生施設組合	7,586	404	235	118	104	41	12	8,500	7,383	423	221	117	97	48	11	8,300	7,367	445	214	141	101	55	12	8,335
穂波地区	(有)藤本組	5,597	281	169	72	73	29	8	6,229	5,417	286	154	71	71	39	8	6,046	5,391	310	149	84	72	44	10	6,060
筑穂地区	(有)筑穂衛生	993	60	33	17	24	2	2	1,131	998	66	35	22	19		2	1,142	1,001	65	35	23	21	2	1	1,148
	(株)瀧本衛生	996	63	33	29	7	10	2	1,140	968	71	32	24	7	9	1	1,112	975	70	30	34	8	9	1	1,127
搬入施設	ふくおか県央環境施設組合	3,863	185	99	44	58	13	7	4,269	3,790	175	94	34	58	13	4	4,168	3,853	188	93	39	53	13	4	4,243
庄内地区	(有)庄内衛生舎	2,358	118	65	28	32	9	2	2,612	2,332	110	62	19	33	10	2	2,568	2,370	121	64	23	36	11	2	2,627
頼田地区	(有)かいた環境開発工業	1,505	67	34	16	26	4	5	1,657	1,458	65	32	15	25	3	2	1,600	1,483	67	29	16	17	2	2	1,616
委託業務総収集量		25,933	1,048	906	162	324	178	46	28,597	25,551	1,072	906	151	293	209	42	28,224	28,477	1,452	886	180	277	249	27	31,548

清掃工場の運転状況及び委託料の状況

環境対策課

(単位:円、t)

区分		4月	5月	6月	7月	8月	9月	10月	11月	12月	1月	2月	3月	委託料決算額	年間処理量
平成28年度	1号炉		→						←					288,067,320	28,806.86
	2号炉			←	→							←			
平成29年度	1号炉					←								348,176,880	33,585.84 熊本市他災害廃棄物 含む
	2号炉				→							←			
平成30年度	1号炉					←								307,015,920	29,649.52 7月豪雨災害廃棄物 含む
	2号炉				→							←			

大牟田ため池の整備に関わる資料

農業土木課

浸水対策事業費・各所改良工事

年度	工事名	工事概要	事業者	事業者住所	工期	請負金額	分類	備考	六価クロム 濃度計量	定量下限値	参考資料
平成24年度	潤野大牟田ため池しゅんせつ工事	しゅんせつ V=274m ³	白神工業	潤野1103-14	平成24年10月2日 ～ 平成25年1月28日	5,391,750円	建設汚泥	地盤改良剤混入 (固化材)	N. D	0.02mg/L	N. Dは0.02mg/L未満 処分先 (株)坂平産業コンクリート リサイクルセンター
平成25年度	潤野大牟田池貯水施設整備工事	吸引掘削 V=189.4m ³ 掘削 V=149.2m ³	協友建設	大分1405	平成25年12月25日 ～ 平成26年3月27日	9,993,900円	建設汚泥	地盤改良剤混入 (固化材)	不測定		処分先 (株)坂平産業コンクリート リサイクルセンター
平成26年度	潤野大牟田池貯水施設整備工事	しゅんせつ V=645m ³	網脇組	下三緒35番地750	平成26年10月25日 ～ 平成27年3月16日	12,881,160円	建設汚泥	地盤改良剤混入 (固化材)	不測定		処分先 (株)坂平産業コンクリート リサイクルセンター
平成29年度	大牟田ため池内水路しゅんせつ工事	しゅんせつ V=42m ³	須藤産業(株)	潤野1133番地2	平成29年7月11日 ～ 平成29年8月19日	1,231,200円	残土搬出なし				現場内処理
平成30年度	潤野大牟田ため池堤内水路改良工事	ピット工事1式 5×3.8×1.3	ダイシン技工	潤野26-2	平成31年1月29日 ～ 平成31年3月29日	1,279,800円	残土搬出なし				現場内処理

地域企業魅力発見事業委託料 実績

産学振興課

項目		単位	平成27年度	平成28年度	平成29年度	平成30年度
合同会社説明会	開催回数	回	1	3	3	2
	参加者数	人	136	181	153	100
	参加企業数	社	36	67	62	41
	参加企業1社あたりの平均面談数	件	11.7	10.1	5.7	7.0
	総面談数	件	424	675	356	287
就職者数	人	4	5	5	3	
決算額	円	3,217,000	3,399,948	3,689,928	4,681,087	

住宅リフォーム補助金の利用実績と経済効果の推移(制度発足後)

住宅政策課

(単位：件、円)

		23年度	24年度	25年度	26年度	27年度	28年度	29年度	30年度	合計	
耐久性能工事	件数	87	185	208	225	311	202	221	227	1,666	84.65%
	対象工事金額	92,312,515	197,971,106	256,573,576	270,408,650	363,296,368	230,375,574	230,332,217	242,527,845	1,883,797,851	86.06%
	交付金額	6,702,000	14,767,000	17,502,000	18,182,000	26,167,000	17,473,000	17,696,000	17,984,000	136,473,000	85.74%
省エネ工事	件数	18	34	32	24	45	25	23	28	229	11.64%
	対象工事金額	28,124,168	32,533,803	23,597,502	19,093,565	40,114,448	21,390,327	18,889,458	19,972,857	203,716,128	9.31%
	交付金額	1,423,000	2,390,000	2,233,000	1,754,000	3,545,000	1,660,000	1,755,000	1,842,000	16,602,000	10.43%
バリアフリー工事	件数	18	30	3	1	13	1	4		70	3.56%
	対象工事金額	28,449,103	48,170,494	1,730,691	154,500	13,908,056	731,760	5,426,600		98,571,204	4.50%
	交付金額	1,575,000	2,634,000	165,000	15,000	1,019,000	73,000	352,000		5,833,000	3.66%
耐震工事	件数	1				1	1			3	0.15%
	対象工事金額	1,139,000	0	0	0	957,766	685,000	0	0	2,781,766	0.13%
	交付金額	100,000	0	0	0	95,000	68,000	0	0	263,000	0.17%
合計	件数	124	249	243	250	370	229	248	255	1,968	100.00%
	対象工事金額	150,024,786	278,675,403	281,901,769	289,656,715	418,276,638	253,182,661	254,648,275	262,500,702	2,188,866,949	100.00%
	交付金額	9,800,000	19,791,000	19,900,000	19,951,000	30,826,000	19,274,000	19,803,000	19,826,000	159,171,000	100.00%