

令和元年 第3回 飯塚市議会定例会 議案

| 議案番号 | 件名 | 摘要 | ページ |
|------|--|----|-----|
| 78 | 令和元年度 飯塚市一般会計補正予算(第1号) | | |
| 79 | 令和元年度 飯塚市介護保険特別会計補正予算(第1号) | | |
| 80 | 消費税率及び地方消費税率の改定に伴う関係条例の整備に関する条例 | | 5 |
| 81 | 不正競争防止法等の一部を改正する法律の施行に伴う関係条例の整備に関する条例 | | 35 |
| 82 | 飯塚市教育職員の給与等に関する条例の一部を改正する条例 | | 39 |
| 83 | 飯塚市家庭的保育事業等の設備及び運営の基準に関する条例の一部を改正する条例 | | 41 |
| 84 | 飯塚市放課後児童健全育成事業の設備及び運営の基準に関する条例の一部を改正する条例 | | 45 |
| 85 | 飯塚市介護保険条例の一部を改正する条例 | | 47 |
| 86 | 飯塚市交流センター条例及び飯塚市ふれあい交流センター条例の一部を改正する条例 | | 49 |
| 87 | 飯塚市交流センター条例の一部を改正する条例 | | 64 |
| 88 | 飯塚市健幸プラザ条例の一部を改正する条例 | | 69 |
| 89 | 飯塚市地方卸売市場条例の一部を改正する条例 | | 73 |
| 90 | いづかスポーツ・リゾート条例 | | 75 |
| 91 | 飯塚市特別用途地区建築条例の一部を改正する条例 | | 80 |
| 92 | 飯塚市病院事業条例の一部を改正する条例 | | 84 |

| 議案番号 | 件名 | 摘要 | ページ |
|--------|--|----|-----|
| 93 | 市道路線の廃止 | | 86 |
| 94 | 市道路線の認定 | | 88 |
| 95 | 専決処分の承認(令和元年度 飯塚市小型自動車競走事業特別会計補正予算(第1号)) | | 91 |
| 96 | 固定資産評価審査委員会委員の選任につき議会の同意を求めること | | |
| 報告第12号 | 専決処分の報告(交通事故に係る損害賠償の額を定めること及びこれに伴う和解) | | 92 |
| 報告第13号 | 専決処分の報告(交通事故に係る損害賠償の額を定めること及びこれに伴う和解) | | 94 |
| 報告第14号 | 専決処分の報告(車両損傷事故に係る損害賠償の額を定めること及びこれに伴う和解) | | 96 |
| 報告第15号 | 専決処分の報告(人身傷害事故に係る損害賠償の額を定めること及びこれに伴う和解) | | 98 |
| 報告第16号 | 継続費繰越計算書の報告(平成30年度 飯塚市一般会計) | | 101 |
| 報告第17号 | 繰越明許費繰越計算書の報告(平成30年度 飯塚市一般会計) | | 103 |
| 報告第18号 | 繰越明許費繰越計算書の報告(平成30年度 飯塚市地方卸売市場事業特別会計) | | 106 |
| 報告第19号 | 事故繰越計算書の報告(平成30年度 飯塚市一般会計) | | 108 |
| 報告第20号 | 平成30年度 飯塚市下水道事業会計の予算繰越 | | 110 |
| 報告第21号 | 平成30年度 飯塚市土地開発公社の決算 | | 112 |
| 報告第22号 | 令和元年度 飯塚市土地開発公社の事業計画及び予算 | | 113 |
| 報告第23号 | 平成30年度 公益財団法人飯塚市教育文化振興事業団の決算 | | 118 |

消費税率及び地方消費税率の改定に伴う関係条例の整備に関する条例を次のように定める。

令和元年6月20日提出

飯塚市長 片 峯 誠

提案理由

消費税率及び地方消費税率の改定に伴い、関係条例の規定の整備を行うため、本案を提出するものである。

消費税率及び地方消費税率の改定に伴う関係条例の整備に関する条例

(飯塚市立学校施設の目的外使用に関する条例の一部改正)

第1条 飯塚市立学校施設の目的外使用に関する条例(平成20年飯塚市条例第11号)の一部を次のように改正する。

別表中「830」を「840」に、「420」を「430」に改める。

(飯塚市立小中一貫校穎田校特別教室の目的外使用に関する条例の一部改正)

第2条 飯塚市立小中一貫校穎田校特別教室の目的外使用に関する条例(平成24年飯塚市条例第29号)の一部を次のように改正する。

別表中「730円」を「740円」に、「720円」を「730円」に、「370円」を「380円」に、「630円」を「640円」に改める。

(飯塚市公民館条例の一部改正)

第3条 飯塚市公民館条例(平成18年飯塚市条例第90号)の一部を次のように改正する。

別表中「210円」を「220円」に、「970円」を「990円」に、「460円」を「470円」に、「720円」を「730円」に、「420円」を「430円」に、「390円」を「400円」に、「550円」を「560円」に、「240円」を「250円」に、「320円」を「330円」に、「990円」を「1,010円」に、「1,190円」を「1,220円」に、「1,440円」を「1,470円」に、「1,220円」を「1,240円」に改める。

(飯塚市文化会館条例の一部改正)

第4条 飯塚市文化会館条例(平成18年飯塚市条例第91号)の一部を次のように改正する。

別表の1を次のように改める。

1 会館利用料金

(単位：円)

| 利用区分 | 時間区分 | 9時から | 13時から | 18時から | 9時から | 13時から | 9時から | | | | |
|------------------|-----------------------------|-----------------------------|---|-----------------------------|--------------------|---------|--------------------|---------|---------|---------|---------|
| | | 12時まで | 17時まで | 22時まで | 17時まで | 22時まで | 22時まで | | | | |
| 大 ホ ー ル | 基本利用料金 (入場料を徴収 しない場合) | 平日 | 23,100 | 34,650 | 43,890 | 55,440 | 75,070 | 92,400 | | | |
| | | 土曜日・ 日曜日・ 休日 | 27,720 | 41,580 | 53,130 | 66,990 | 90,090 | 110,880 | | | |
| | | 入場料の最高額 が1,000円未満 の場合 | 平日 | 34,650 | 51,970 | 65,830 | 83,160 | 113,190 | 138,600 | | |
| | | | 土曜日・ 日曜日・ 休日 | 41,580 | 62,370 | 79,690 | 100,480 | 135,130 | 166,320 | | |
| | | | 入場料の最高額 が1,000円以上 3,000円未満の 場合 | 平日 | 46,200 | 69,300 | 87,780 | 110,880 | 150,150 | 184,800 | |
| | | | | | 土曜日・ 日曜日・ 休日 | 55,440 | 83,160 | 106,260 | 133,980 | 180,180 | 221,760 |
| | 入場料の最高額 が3,000円以上 の場合 | 平日 | | | 69,300 | 103,950 | 131,670 | 166,320 | 225,220 | 277,200 | |
| | | | | | 土曜日・ 日曜日・ 休日 | 83,160 | 124,740 | 159,390 | 200,970 | 270,270 | 332,640 |
| | | | 中 ホ ー ル | 基本利用料金 (入場料を徴収 しない場合) | 平日 | 11,550 | 17,320 | 21,940 | 27,720 | 36,960 | 46,200 |
| | | | | | | | 土曜日・ 日曜日・ 休日 | 13,860 | 20,790 | 26,560 | 33,490 |
| | 入場料の最高額 が1,000円未満 の場合 | 平日 | | | | | 17,320 | 26,560 | 33,490 | 41,580 | 55,440 |
| | | | 土曜日・ 日曜日・ 休日 | 20,790 | | | 31,180 | 40,420 | 50,820 | 65,830 | 83,160 |

| | | | | | | | |
|---|--------------------|--------|--------|--------|---------|---------|---------|
| 入場料の最高額 が1,000円以上 3,000円未満の 場合 | 平日 | 23,100 | 34,650 | 43,890 | 55,440 | 73,920 | 92,400 |
| | 土曜日・ 日曜日・ 休日 | 27,720 | 41,580 | 53,130 | 66,990 | 87,780 | 110,880 |
| | 平日 | 34,650 | 51,970 | 65,830 | 83,160 | 110,880 | 138,600 |
| 入場料の最高額 が3,000円以上 の場合 | 土曜日・ 日曜日・ 休日 | 41,580 | 62,370 | 79,690 | 100,480 | 131,670 | 166,320 |
| | 平日 | 6,930 | 9,240 | 12,700 | 15,010 | 20,790 | 26,560 |
| | 土曜日・ 日曜日・ 休日 | 8,080 | 11,550 | 15,010 | 18,480 | 25,410 | 32,340 |
| 入場料の最高額 が1,000円未満 の場合 | 平日 | 10,390 | 13,860 | 19,630 | 23,100 | 31,180 | 40,420 |
| | 土曜日・ 日曜日・ 休日 | 12,700 | 17,320 | 23,100 | 27,720 | 38,110 | 48,510 |
| | 平日 | 13,860 | 18,480 | 25,410 | 30,030 | 41,580 | 53,130 |
| 入場料の最高額 が1,000円以上 3,000円未満の 場合 | 土曜日・ 日曜日・ 休日 | 16,170 | 23,100 | 30,030 | 36,960 | 50,820 | 64,680 |
| | 平日 | 20,790 | 27,720 | 38,110 | 45,040 | 62,370 | 79,690 |
| | 土曜日・ 日曜日・ 休日 | 24,250 | 34,650 | 45,040 | 55,440 | 76,230 | 97,020 |

(単位：円)

| 利用区分 | 時間区分 | 基本利用料金 | | | | | |
|--------|------|---------------|----------------|----------------|---------------|----------------|---------------|
| | | 9時から 12時まで | 13時から 17時まで | 18時から 22時まで | 9時から 17時まで | 13時から 22時まで | 9時から 22時まで |
| 大 第1楽屋 | | 460 | 690 | 920 | 1,150 | 1,500 | 1,960 |

| | | | | | | | |
|------------------|-------|-------|-------|-------|-------|-------|-------|
| ホ 一 ル | 第2楽屋 | 580 | 810 | 1,040 | 1,270 | 1,730 | 2,200 |
| | 第3楽屋 | 460 | 690 | 920 | 1,150 | 1,500 | 1,960 |
| | 第4楽屋 | 460 | 690 | 920 | 1,150 | 1,500 | 1,960 |
| | 第5楽屋 | 460 | 690 | 920 | 1,150 | 1,500 | 1,960 |
| | 第6楽屋 | 810 | 1,270 | 1,610 | 1,960 | 2,770 | 3,340 |
| | 第7楽屋 | 810 | 1,270 | 1,610 | 1,960 | 2,770 | 3,340 |
| | 楽屋事務室 | 350 | 460 | 580 | 810 | 1,040 | 1,270 |
| | 主催者控室 | 580 | 810 | 1,040 | 1,270 | 1,730 | 2,200 |
| 中 ホ 一 ル | 第1楽屋 | 460 | 690 | 920 | 1,150 | 1,500 | 1,960 |
| | 第2楽屋 | 460 | 690 | 920 | 1,150 | 1,500 | 1,960 |
| | 第3楽屋 | 810 | 1,270 | 1,610 | 1,960 | 2,770 | 3,340 |
| | 第4楽屋 | 920 | 1,380 | 1,730 | 2,200 | 3,000 | 3,690 |
| | 楽屋事務室 | 460 | 690 | 920 | 1,150 | 1,500 | 1,960 |
| | 主催者控室 | 350 | 580 | 690 | 920 | 1,150 | 1,500 |
| リハーサル室 | 2,070 | 3,000 | 3,800 | 4,970 | 6,580 | 8,080 | |
| 練習室 | 1,040 | 1,500 | 1,960 | 2,420 | 3,340 | 4,150 | |
| 第1会議室 | 810 | 1,150 | 1,500 | 1,840 | 2,540 | 3,110 | |
| 第2会議室 | 1,610 | 2,310 | 3,000 | 3,690 | 5,080 | 6,230 | |
| 特別会議室 | 1,380 | 2,070 | 2,540 | 3,340 | 4,380 | 5,430 | |
| 和室(10畳) | 690 | 920 | 1,270 | 1,500 | 2,070 | 2,650 | |
| 展示ホール控室 | 1,040 | 1,500 | 1,960 | 2,420 | 3,340 | 4,150 | |

別表の2中「570円」を「580円」に、「220円」を「230円」に改める。

(飯塚市歴史資料館条例の一部改正)

第5条 飯塚市歴史資料館条例(平成18年飯塚市条例第103号)の一部を次のように改正する。

別表中「220円」を「230円」に改める。

(飯塚市体育施設条例の一部改正)

第6条 飯塚市体育施設条例(平成23年飯塚市条例第30号)の一部を次のように改正する。

別表第3の1中「5,760円」を「5,870円」に、「7,200円」を「7,330円」に、「11,520円」を「11,730円」に、「14,400円」を「14,670円」に、「23,040円」を

「23,470円」に、「28,800円」を「29,330円」に、「770円」を「790円」に、「370円」を「380円」に、「250円」を「260円」に、「360円」を「370円」に、「820円」を「830円」に、「300円」を「310円」に、「620円」を「630円」に改め、同表の2中「420円」を「430円」に、「5,150円」を「5,240円」に改め、同表の3中「1,030円」を「1,050円」に改め、同表の5中「3,080円」を「3,140円」に、「1,540円」を「1,570円」に改める。

別表第4の1中「620円」を「630円」に、「300円」を「310円」に改め、同表の2中「420円」を「430円」に、「5,150円」を「5,240円」に改め、同表の照明料金中「1,030円」を「1,050円」に、「510円」を「520円」に改める。

(旧伊藤伝右衛門邸条例の一部改正)

第7条 旧伊藤伝右衛門邸条例(平成19年飯塚市条例第12号)の一部を次のように改正する。

別表中「300円」を「310円」に、「240円」を「250円」に改める。

(サン・アビリティーズいづか条例の一部改正)

第8条 サン・アビリティーズいづか条例(平成18年飯塚市条例第138号)の一部を次のように改正する。

別表の1中「450円」を「460円」に、「880円」を「900円」に、「950円」を「960円」に、「1,760円」を「1,790円」に、「220円」を「230円」に、「440円」を「450円」に、「290円」を「300円」に改め、同表の3中「250円」を「260円」に、「370円」を「380円」に、「300円」を「310円」に、「460円」を「470円」に、「270円」を「280円」に、「210円」を「220円」に、「320円」を「330円」に改める。

(飯塚市男女共同参画推進センター条例の一部改正)

第9条 飯塚市男女共同参画推進センター条例(平成18年飯塚市条例第142号)の一部を次のように改正する。

別表中「720円」を「730円」に、「370円」を「380円」に、「1,090円」を「1,110円」に、「290円」を「300円」に改める。

(飯塚市穂波福祉総合センター条例の一部改正)

第10条 飯塚市穂波福祉総合センター条例(平成18年飯塚市条例第153号)の一部を次のように改正する。

別表中「2,060円」を「2,100円」に、「1,030円」を「1,050円」に、「300円」を「310円」に、「3,080円」を「3,140円」に、「1,540円」を「1,570円」に、「510円」を「520円」に改める。

(飯塚市庄内保健福祉総合センターハーモニー条例の一部改正)

第11条 飯塚市庄内保健福祉総合センターハーモニー条例(平成18年飯塚市条例第155号)の一部を次のように改正する。

別表中「2,060円」を「2,100円」に、「1,030円」を「1,050円」に、「300円」を「310円」に、「3,080円」を「3,140円」に、「1,540円」を「1,570円」に、「720円」を「730円」に、「400円」を「410円」に改める。

(飯塚市健幸プラザ条例の一部改正)

第12条 飯塚市健幸プラザ条例(平成27年飯塚市条例第18号)の一部を次のように改正する。

別表第2中「1,030円」を「1,050円」に、「510円」を「520円」に、「1,050円」を「1,070円」に、「1,580円」を「1,610円」に、「2,110円」を「2,150円」に改める。

(飯塚急患センター条例の一部改正)

第13条 飯塚急患センター条例(平成18年飯塚市条例第156号)の一部を次のように改正する。

別表中「510円」を「520円」に、「2,060円」を「2,100円」に、「1,030円」を「1,050円」に改める。

(飯塚市営駐車場条例の一部改正)

第14条 飯塚市営駐車場条例(平成18年飯塚市条例第170号)の一部を次のように改正する。

別表第3中「300円」を「310円」に改める。

別表第5中「7,200円」を「7,330円」に、「20,470円」を「20,850円」に改める。

(飯塚市農産物加工所条例の一部改正)

第15条 飯塚市農産物加工所条例(平成18年飯塚市条例第178号)の一部を次のように改正する。

別表を次のように改める。

別表(第11条関係)

庄内農産物加工所使用料

| 区分 | 期間 | 使用料 |
|------|------|---------|
| 豆腐工房 | 1箇月間 | 26,190円 |
| 調理室1 | 1日 | 840円 |
| 調理室2 | 1日 | 840円 |

備考 使用料は、消費税及び地方消費税を含む。

(飯塚市新産業創出支援センター条例の一部改正)

第16条 飯塚市新産業創出支援センター条例(平成18年飯塚市条例第184号)の一部を次のように改正する。

別表中「20,490円」を「20,870円」に、「21,500円」を「21,900円」に、「21,910円」を「22,310円」に、「51,220円」を「52,170円」に、「512,730円」を「522,220円」に改める。

(飯塚市地方卸売市場条例の一部改正)

第17条 飯塚市地方卸売市場条例(平成18年飯塚市条例第185号)の一部を次のように改正する。

別表第4を次のように改める。

別表第4(第64条関係)

| 種別 | | 面積 | 金額 |
|----------------------|----------------|------------------------|-------------------------------|
| 青果部 | 卸売業者市場使用料 | | 卸売金額(消費税額を含む。)の1,000分の3 |
| | 卸売業者卸売場使用料 | 6,030m ² | 1月につき 194,330円 |
| | 卸売業者事務所使用料 | 1,393.42m ² | 1月につき 288,220円 |
| | 卸売業者倉庫使用料(1) | 323m ² | 1月につき 26,890円 |
| | 卸売業者倉庫使用料(2) | 264.59m ² | 1月につき 91,380円 |
| | 卸売業者保冷库使用料 | 49m ² | 1月につき 41,050円 |
| | 卸売業者果実野菜冷蔵庫使用料 | 292m ² | 1月につき 208,410円 |
| | 買受人倉庫使用料(1) | 285m ² | 1月につき 33,030円 |
| | 買受人倉庫使用料(2) | 112m ² | 1月につき 42,130円 |
| | 買受人倉庫使用料(3) | 455.62m ² | 1月につき 252,450円 |
| | 買受人倉庫使用料(4) | 439.29m ² | 1月につき 346,260円 |
| | 買受人倉庫使用料(5) | 183.42m ² | 1月につき 143,950円 |
| | 買受人事務所使用料 | 153.46m ² | 1月につき 66,970円 |
| 花き部 | 卸売業者市場使用料 | | 卸売金額(消費税額を含む。)の1,000分の2 |
| 附属 営業 人施 設使 | 施設A(青果部) | 906m ² | 1月につき 1m ² 当たり630円 |
| | 施設B(青果部) | 232m ² | 1月につき 89,590円 |
| | 施設C(青果部) | 56.7m ² | 1月につき 34,120円 |
| | 施設D(青果部) | 56.7m ² | 1月につき 34,120円 |

| | | | | |
|----|----------|--------------------|-------|---------|
| 用料 | 施設E(青果部) | 56.7m ² | 1月につき | 34,120円 |
|----|----------|--------------------|-------|---------|

別表第5中「20,570円」を「20,950円」に改める。

(サンビレッジ茜条例の一部改正)

第18条 サンビレッジ茜条例(平成18年飯塚市条例第188号)の一部を次のように改正する。

第13条第2項中「年額大人2,060円、小人1,030円とする」を「年額大人2,100円、小人1,050円とする」に改める。

別表の第1号中「300円」を「310円」に、「1,540円」を「1,570円」に、「830円」を「840円」に、「1,030円」を「1,050円」に、「510円」を「520円」に、「250円」を「260円」に、「2,060円」を「2,100円」に、「770円」を「790円」に、「2,580円」を「2,620円」に、「420円」を「430円」に改め、同表の第2号中「5,150円」を「5,240円」に、「1,540円」を「1,570円」に、「620円」を「630円」に、「3,080円」を「3,140円」に改め、同表の第3号中「2,060円」を「2,100円」に、「1,650円」を「1,680円」に、「830円」を「840円」に、「2,260円」を「2,310円」に、「1,130円」を「1,150円」に改め、同表の第4号中「300円」を「310円」に、「620円」を「630円」に、「1,030円」を「1,050円」に改める。

(飯塚市庄内温泉筑豊ハイツ条例の一部改正)

第19条 飯塚市庄内温泉筑豊ハイツ条例(平成18年飯塚市条例第189号)の一部を次のように改正する。

別表の3中「420円」を「430円」に、「300円」を「310円」に改め、同表の4中「1,650円」を「1,680円」に、「660円」を「680円」に改める。

(飯塚市健康の森公園市民プール条例の一部改正)

第20条 飯塚市健康の森公園市民プール条例(平成18年飯塚市条例第196号)の一部を次のように改正する。

別表第2中「510円」を「520円」に、「420円」を「430円」に、「300円」を「310円」に改める。

(飯塚市都市公園体育施設条例の一部改正)

第21条 飯塚市都市公園体育施設条例(平成18年飯塚市条例第197号)の一部を次のように改正する。

別表第1の1中「2,060円」を「2,100円」に、「1,030円」を「1,050円」に改め、同表の3中「470円」を「480円」に改める。

別表第2中「2,060円」を「2,100円」に、「1,030円」を「1,050円」に改める。

別表第3中「1,030円」を「1,050円」に、「2,060円」を「2,100円」に、「510

円」を「520円」に改める。

(飯塚市病院事業条例の一部改正)

第22条 飯塚市病院事業条例(平成28年飯塚市条例第43号)の一部を次のように改正する。

別表第1中「10,800円」を「11,000円」に、「5,400円」を「5,500円」に、「1,620円」を「1,650円」に、「100分の108」を「100分の110」に改める。

別表第2中「2,160円」を「2,200円」に、「5,400円」を「5,500円」に、「7,560円」を「7,700円」に、「3,240円」を「3,300円」に、「1,080円」を「1,100円」に、「540円」を「550円」に改める。

附 則

(施行期日)

1 この条例は、令和元年10月1日から施行する。

(経過措置)

2 この条例の施行の日前に既に本則に規定する各条例(第16条、第17条、第22条の規定を除く。)の改正前の規定により施行日以後の使用又は利用について許可を受け、又は申請をした者の当該使用又は利用に係る使用料又は利用料金については、改正後の各条例の規定にかかわらず、なお従前の例による。

3 この条例の第16条による改正後の飯塚市新産業創出支援センター条例の規定、第17条による改正後の飯塚市地方卸売市場条例の規定、第22条の規定による改正後の飯塚市病院事業条例の規定は、施行日以後の使用又は利用に係るものについて適用し、同日前の使用又は利用に係るものについては、なお従前の例による。

消費税率及び地方消費税率の改定に伴う関係条例の整備に関する条例 資料(新旧対照表)

| 新 | | | 旧 | | |
|---|----------------------|---------------|---|----------------------|---------------|
| ○飯塚市立学校施設の目的外使用に関する条例(第1条関係) 別表(第10条関係) | | | ○飯塚市立学校施設の目的外使用に関する条例(第1条関係) 別表(第10条関係) | | |
| 区分 | 使用料(円/時間) | | 区分 | 使用料(円/時間) | |
| 屋内運動場 | 200 | | 屋内運動場 | 200 | |
| 武道場 | 200 | | 武道場 | 200 | |
| 屋外運動場 | 無料 | | 屋外運動場 | 無料 | |
| 屋外運動場照明施設 | 60 | | 屋外運動場照明施設 | 60 | |
| 水泳プール | 840 | | 水泳プール | 830 | |
| 教室 | 100 | | 教室 | 100 | |
| 家庭教室 | 150 | | 家庭教室 | 150 | |
| コンピュータ教室 | 430 | | コンピュータ教室 | 420 | |
| 備考 1 使用料は、電気料金並びに消費税及び地方消費税を含む。 2～5 (略) | | | 備考 1 使用料は、電気料金並びに消費税及び地方消費税を含む。 2～5 (略) | | |
| ○飯塚市立小中一貫校顛田校特別教室の目的外使用に関する条例(第2条関係) 別表(第7条関係) | | | ○飯塚市立小中一貫校顛田校特別教室の目的外使用に関する条例(第2条関係) 別表(第7条関係) | | |
| 施設の名称 | 面積 | 施設使用料(1時間当たり) | 施設の名称 | 面積 | 施設使用料(1時間当たり) |
| 音楽室2 | 129.36m ² | 740円 | 音楽室2 | 129.36m ² | 730円 |
| 図工室 | 99.84m ² | 730円 | 図工室 | 99.84m ² | 720円 |
| 作法室 | 73.92m ² | 380円 | 作法室 | 73.92m ² | 370円 |
| 調理室2 | 97.28m ² | 640円 | 調理室2 | 97.28m ² | 630円 |
| コンピュータ教室2 | 109.63m ² | 740円 | コンピュータ教室2 | 109.63m ² | 730円 |
| 備考 1 使用料は、消費税及び地方消費税を含む。 2 (略) | | | 備考 1 使用料は、消費税及び地方消費税を含む。 2 (略) | | |
| ○飯塚市公民館条例(第3条関係) 別表(第13条関係) 飯塚市中央公民館使用料 | | | ○飯塚市公民館条例(第3条関係) 別表(第13条関係) 飯塚市中央公民館使用料 | | |
| 室名 | 面積 | 施設使用料(1時間当たり) | 室名 | 面積 | 施設使用料(1時間当たり) |
| 学習室202 | 40.00m ² | 220円 | 学習室202 | 40.00m ² | 210円 |
| 展示ホール | 223.00m ² | 990円 | 展示ホール | 223.00m ² | 970円 |

| | | |
|--------|----------------------|--------|
| 特別室 | 40.00m ² | 470円 |
| 工芸工作室 | 89.00m ² | 730円 |
| 学習室301 | 72.00m ² | 430円 |
| 学習室302 | 67.00m ² | 400円 |
| 学習室303 | 92.00m ² | 560円 |
| 学習室304 | 41.00m ² | 250円 |
| 学習室305 | 53.00m ² | 330円 |
| 和室311 | 33.00m ² | 160円 |
| 和室312 | 35.00m ² | 160円 |
| 和室313 | 92.00m ² | 470円 |
| 和室314 | 92.00m ² | 470円 |
| セミナー室 | 168.00m ² | 1,010円 |
| 調理実習室 | 149.00m ² | 1,220円 |
| 学習室401 | 330.00m ² | 1,470円 |
| 音楽室 | 208.00m ² | 1,240円 |
| 控室1 | 15.00m ² | 90円 |
| 控室2 | 11.00m ² | 70円 |

| | | |
|--------|----------------------|--------|
| 特別室 | 40.00m ² | 460円 |
| 工芸工作室 | 89.00m ² | 720円 |
| 学習室301 | 72.00m ² | 420円 |
| 学習室302 | 67.00m ² | 390円 |
| 学習室303 | 92.00m ² | 550円 |
| 学習室304 | 41.00m ² | 240円 |
| 学習室305 | 53.00m ² | 320円 |
| 和室311 | 33.00m ² | 160円 |
| 和室312 | 35.00m ² | 160円 |
| 和室313 | 92.00m ² | 460円 |
| 和室314 | 92.00m ² | 460円 |
| セミナー室 | 168.00m ² | 990円 |
| 調理実習室 | 149.00m ² | 1,190円 |
| 学習室401 | 330.00m ² | 1,440円 |
| 音楽室 | 208.00m ² | 1,220円 |
| 控室1 | 15.00m ² | 90円 |
| 控室2 | 11.00m ² | 70円 |

備考

- 1 使用料は、消費税及び地方消費税を含む。
- 2 (略)

備考

- 1 使用料は、消費税及び地方消費税を含む。
- 2 (略)

○飯塚市文化会館条例(第4条関係)

別表(第13条関係)

1 会館利用料金

(単位：円)

| 利用区分 | 時間区分 | 時間区分 | | | | | | |
|------|---------------|---------------------|------------|------------|-----------|------------|-----------|---------|
| | | 9時から12時まで | 13時から17時まで | 18時から22時まで | 9時から17時まで | 13時から22時まで | 9時から22時まで | |
| 大ホール | 基本利用料金 | 平日 | 23,100 | 34,650 | 43,890 | 55,440 | 75,070 | 92,400 |
| | (入場料を徴収しない場合) | 土曜日・日曜日・休日 | 27,720 | 41,580 | 53,130 | 66,990 | 90,090 | 110,880 |
| | | 入場料の最高額が1,000円未満の場合 | 平日 | 34,650 | 51,970 | 65,830 | 83,160 | 113,190 |
| | | 土曜日・日曜日・休日 | 41,580 | 62,370 | 79,690 | 100,480 | 135,130 | 166,320 |
| | 入場料の最高 | 平日 | 46,200 | 69,300 | 87,780 | 110,880 | 150,150 | 184,800 |

○飯塚市文化会館条例(第4条関係)

別表(第13条関係)

1 会館利用料金

(単位：円)

| 利用区分 | 時間区分 | 時間区分 | | | | | | |
|------|---------------|---------------------|------------|------------|-----------|------------|-----------|---------|
| | | 9時から12時まで | 13時から17時まで | 18時から22時まで | 9時から17時まで | 13時から22時まで | 9時から22時まで | |
| 大ホール | 基本利用料金 | 平日 | 22,680 | 34,020 | 43,090 | 54,430 | 73,710 | 90,720 |
| | (入場料を徴収しない場合) | 土曜日・日曜日・休日 | 27,210 | 40,820 | 52,160 | 65,770 | 88,450 | 108,860 |
| | | 入場料の最高額が1,000円未満の場合 | 平日 | 34,020 | 51,030 | 64,630 | 81,640 | 111,130 |
| | | 土曜日・日曜日・休日 | 40,820 | 61,230 | 78,240 | 98,650 | 132,670 | 163,290 |
| | 入場料の最高 | 平日 | 45,360 | 68,040 | 86,180 | 108,860 | 147,420 | 181,440 |

| | | | | | | | | |
|-------|-----------------------------|------------------|------------------|--------------------|--------------------|--------------------|--------------------|--------------------|
| | 額が1,000円以上3,000円未満の場合 | 土曜日・日曜日・休日 | 55,440 | 83,160 | 106,260 | 133,980 | 180,180 | 221,760 |
| | 入場料の最高額が3,000円以上の場合 | 平日 土曜日・日曜日・休日 | 69,300 83,160 | 103,950 124,740 | 131,670 159,390 | 166,320 200,970 | 225,220 270,270 | 277,200 332,640 |
| 中ホール | 基本利用料金(入場料を徴収しない場合) | 平日 土曜日・日曜日・休日 | 11,550 13,860 | 17,320 20,790 | 21,940 26,560 | 27,720 33,490 | 36,960 43,890 | 46,200 55,440 |
| | 入場料の最高額が1,000円未満の場合 | 平日 土曜日・日曜日・休日 | 17,320 20,790 | 26,560 31,180 | 33,490 40,420 | 41,580 50,820 | 55,440 65,830 | 69,300 83,160 |
| | 入場料の最高額が1,000円以上3,000円未満の場合 | 平日 土曜日・日曜日・休日 | 23,100 27,720 | 34,650 41,580 | 43,890 53,130 | 55,440 66,990 | 73,920 87,780 | 92,400 110,880 |
| | 入場料の最高額が3,000円以上の場合 | 平日 土曜日・日曜日・休日 | 34,650 41,580 | 51,970 62,370 | 65,830 79,690 | 83,160 100,480 | 110,880 131,670 | 138,600 166,320 |
| | 基本利用料金(入場料を徴収しない場合) | 平日 土曜日・日曜日・休日 | 6,930 8,080 | 9,240 11,550 | 12,700 15,010 | 15,010 18,480 | 20,790 25,410 | 26,560 32,340 |
| 展示ホール | 入場料の最高額が1,000円未満の場合 | 平日 土曜日・日曜日・休日 | 10,390 12,700 | 13,860 17,320 | 19,630 23,100 | 23,100 27,720 | 31,180 38,110 | 40,420 48,510 |
| | 入場料の最高額が1,000円以上3,000円未満の場合 | 平日 土曜日・日曜日・休日 | 13,860 16,170 | 18,480 23,100 | 25,410 30,030 | 30,030 36,960 | 41,580 50,820 | 53,130 64,680 |
| | 入場料の最高額 | 平日 | 20,790 | 27,720 | 38,110 | 45,040 | 62,370 | 79,690 |

| | | | | | | | | |
|-------|-----------------------------|------------------|------------------|--------------------|--------------------|--------------------|--------------------|--------------------|
| | 額が1,000円以上3,000円未満の場合 | 土曜日・日曜日・休日 | 54,430 | 81,640 | 104,320 | 131,540 | 176,900 | 217,720 |
| | 入場料の最高額が3,000円以上の場合 | 平日 土曜日・日曜日・休日 | 68,040 81,640 | 102,060 122,470 | 129,270 156,490 | 163,290 197,310 | 221,130 265,350 | 272,160 326,590 |
| 中ホール | 基本利用料金(入場料を徴収しない場合) | 平日 土曜日・日曜日・休日 | 11,340 13,600 | 17,010 20,410 | 21,540 26,080 | 27,210 32,880 | 36,280 43,090 | 45,360 54,430 |
| | 入場料の最高額が1,000円未満の場合 | 平日 土曜日・日曜日・休日 | 17,010 20,410 | 26,080 30,610 | 32,880 39,690 | 40,820 49,890 | 54,430 64,630 | 68,040 81,640 |
| | 入場料の最高額が1,000円以上3,000円未満の場合 | 平日 土曜日・日曜日・休日 | 22,680 27,210 | 34,020 40,820 | 43,090 52,160 | 54,430 65,770 | 72,570 86,180 | 90,720 108,860 |
| | 入場料の最高額が3,000円以上の場合 | 平日 土曜日・日曜日・休日 | 34,020 40,820 | 51,030 61,230 | 64,630 78,240 | 81,640 98,650 | 108,860 129,270 | 136,080 163,290 |
| | 基本利用料金(入場料を徴収しない場合) | 平日 土曜日・日曜日・休日 | 6,800 7,930 | 9,070 11,340 | 12,470 14,740 | 14,740 18,140 | 20,410 24,940 | 26,080 31,750 |
| 展示ホール | 入場料の最高額が1,000円未満の場合 | 平日 土曜日・日曜日・休日 | 10,200 12,470 | 13,600 17,010 | 19,270 22,680 | 22,680 27,210 | 30,610 37,420 | 39,690 47,620 |
| | 入場料の最高額が1,000円以上3,000円未満の場合 | 平日 土曜日・日曜日・休日 | 13,600 15,870 | 18,140 22,680 | 24,940 29,480 | 29,480 36,280 | 40,820 49,890 | 52,160 63,500 |
| | 入場料の最高額 | 平日 | 20,410 | 27,210 | 37,420 | 44,220 | 61,230 | 78,240 |

| | | | | | | | |
|---------------|------------|--------|--------|--------|--------|--------|--------|
| 額が3,000円以上の場合 | 土曜日・日曜日・休日 | 24,250 | 34,650 | 45,040 | 55,440 | 76,230 | 97,020 |
|---------------|------------|--------|--------|--------|--------|--------|--------|

(単位：円)

| 利用区分 | 時間区分 | 基本利用料金 | | | | | |
|---------|-------|-----------|------------|------------|-----------|------------|-----------|
| | | 9時から12時まで | 13時から17時まで | 18時から22時まで | 9時から17時まで | 13時から22時まで | 9時から22時まで |
| 大ホール | 第1楽屋 | 460 | 690 | 920 | 1,150 | 1,500 | 1,960 |
| | 第2楽屋 | 580 | 810 | 1,040 | 1,270 | 1,730 | 2,200 |
| | 第3楽屋 | 460 | 690 | 920 | 1,150 | 1,500 | 1,960 |
| | 第4楽屋 | 460 | 690 | 920 | 1,150 | 1,500 | 1,960 |
| | 第5楽屋 | 460 | 690 | 920 | 1,150 | 1,500 | 1,960 |
| | 第6楽屋 | 810 | 1,270 | 1,610 | 1,960 | 2,770 | 3,340 |
| | 第7楽屋 | 810 | 1,270 | 1,610 | 1,960 | 2,770 | 3,340 |
| | 楽屋事務室 | 350 | 460 | 580 | 810 | 1,040 | 1,270 |
| | 主催者控室 | 580 | 810 | 1,040 | 1,270 | 1,730 | 2,200 |
| 中ホール | 第1楽屋 | 460 | 690 | 920 | 1,150 | 1,500 | 1,960 |
| | 第2楽屋 | 460 | 690 | 920 | 1,150 | 1,500 | 1,960 |
| | 第3楽屋 | 810 | 1,270 | 1,610 | 1,960 | 2,770 | 3,340 |
| | 第4楽屋 | 920 | 1,380 | 1,730 | 2,200 | 3,000 | 3,690 |
| | 楽屋事務室 | 460 | 690 | 920 | 1,150 | 1,500 | 1,960 |
| | 主催者控室 | 350 | 580 | 690 | 920 | 1,150 | 1,500 |
| リハーサル室 | | 2,070 | 3,000 | 3,800 | 4,970 | 6,580 | 8,080 |
| 練習室 | | 1,040 | 1,500 | 1,960 | 2,420 | 3,340 | 4,150 |
| 第1会議室 | | 810 | 1,150 | 1,500 | 1,840 | 2,540 | 3,110 |
| 第2会議室 | | 1,610 | 2,310 | 3,000 | 3,690 | 5,080 | 6,230 |
| 特別会議室 | | 1,380 | 2,070 | 2,540 | 3,340 | 4,380 | 5,430 |
| 和室(10畳) | | 690 | 920 | 1,270 | 1,500 | 2,070 | 2,650 |
| 展示ホール控室 | | 1,040 | 1,500 | 1,960 | 2,420 | 3,340 | 4,150 |

2 広場利用料金

| | 種目 | 単位 | 期間又は時間 | 利用料金 |
|----|---------------------|-----|--------|------|
| 広場 | 500㎡以上を利用して催し物をする場合 | 1催物 | 1時間当たり | 580円 |
| | 500㎡未満を利用して催し物をする場合 | 1催物 | 1時間当たり | 230円 |

| | | | | | | | |
|---------------|------------|--------|--------|--------|--------|--------|--------|
| 額が3,000円以上の場合 | 土曜日・日曜日・休日 | 23,810 | 34,020 | 44,220 | 54,430 | 74,840 | 95,250 |
|---------------|------------|--------|--------|--------|--------|--------|--------|

(単位：円)

| 利用区分 | 時間区分 | 基本利用料金 | | | | | |
|---------|-------|-----------|------------|------------|-----------|------------|-----------|
| | | 9時から12時まで | 13時から17時まで | 18時から22時まで | 9時から17時まで | 13時から22時まで | 9時から22時まで |
| 大ホール | 第1楽屋 | 450 | 680 | 900 | 1,130 | 1,470 | 1,930 |
| | 第2楽屋 | 570 | 790 | 1,020 | 1,250 | 1,700 | 2,160 |
| | 第3楽屋 | 450 | 680 | 900 | 1,130 | 1,470 | 1,930 |
| | 第4楽屋 | 450 | 680 | 900 | 1,130 | 1,470 | 1,930 |
| | 第5楽屋 | 450 | 680 | 900 | 1,130 | 1,470 | 1,930 |
| | 第6楽屋 | 790 | 1,250 | 1,580 | 1,930 | 2,720 | 3,280 |
| | 第7楽屋 | 790 | 1,250 | 1,580 | 1,930 | 2,720 | 3,280 |
| | 楽屋事務室 | 340 | 450 | 570 | 790 | 1,020 | 1,250 |
| | 主催者控室 | 570 | 790 | 1,020 | 1,250 | 1,700 | 2,160 |
| 中ホール | 第1楽屋 | 450 | 680 | 900 | 1,130 | 1,470 | 1,930 |
| | 第2楽屋 | 450 | 680 | 900 | 1,130 | 1,470 | 1,930 |
| | 第3楽屋 | 790 | 1,250 | 1,580 | 1,930 | 2,720 | 3,280 |
| | 第4楽屋 | 900 | 1,360 | 1,700 | 2,160 | 2,940 | 3,620 |
| | 楽屋事務室 | 450 | 680 | 900 | 1,130 | 1,470 | 1,930 |
| | 主催者控室 | 340 | 570 | 680 | 900 | 1,130 | 1,470 |
| リハーサル室 | | 2,040 | 2,940 | 3,730 | 4,880 | 6,460 | 7,930 |
| 練習室 | | 1,020 | 1,470 | 1,930 | 2,370 | 3,280 | 4,080 |
| 第1会議室 | | 790 | 1,130 | 1,470 | 1,810 | 2,490 | 3,050 |
| 第2会議室 | | 1,580 | 2,260 | 2,940 | 3,620 | 4,980 | 6,120 |
| 特別会議室 | | 1,360 | 2,040 | 2,490 | 3,280 | 4,300 | 5,330 |
| 和室(10畳) | | 680 | 900 | 1,250 | 1,470 | 2,040 | 2,600 |
| 展示ホール控室 | | 1,020 | 1,470 | 1,930 | 2,370 | 3,280 | 4,080 |

2 広場利用料金

| | 種目 | 単位 | 期間又は時間 | 利用料金 |
|----|---------------------|-----|--------|------|
| 広場 | 500㎡以上を利用して催し物をする場合 | 1催物 | 1時間当たり | 570円 |
| | 500㎡未満を利用して催し物をする場合 | 1催物 | 1時間当たり | 220円 |

| | | | |
|--|-----------------|----|-----|
| 競技会、集会、まつりのステージ その他これに類する催しのために 設けられた仮設工作物 | 1m ² | 1日 | 50円 |
|--|-----------------|----|-----|

備考

- 1 利用料金は、消費税及び地方消費税を含む。
- 2～6 (略)

○飯塚市歴史資料館条例(第5条関係)
別表(第8条関係)

観覧料

| 区分 | 金額(個人) | 金額(団体20人以上) |
|------------|--------|-------------|
| 小中学校の児童・生徒 | 50円 | 1人につき 30円 |
| 高等学校生徒 | 110円 | 1人につき 70円 |
| 一般 | 230円 | 1人につき 160円 |

備考

- 1 観覧料は、消費税及び地方消費税を含む。
- 2 (略)

○飯塚市体育施設条例(第6条関係)

別表第3(第11条関係)
指定管理施設の利用料金

1 体育館

| 施設名 | 区分 | | | 利用時間 | | | 利用料金 | | |
|------------|------|---------------------------|-----------------|---------------|-------------------|----------------|------|--|--|
| | | | | 午前9時～ 午後1時 | 午後1時 ～午後5 時 | 午後5時～ 午後10時 | | | |
| 飯塚市飯塚第1体育館 | 専用利用 | スポーツ に利用する 場合 | 入場料を徴収しない 場合 | 5,870円 | 5,870円 | 7,330円 | | | |
| | | | 入場料を徴収する場 合 | 11,730円 | 11,730円 | 14,670円 | | | |
| | | スポーツ 以外に利 用する場 合 | 入場料を徴収しない 場合 | 11,730円 | 11,730円 | 14,670円 | | | |
| | | | 入場料を徴収する場 合 | 23,470円 | 23,470円 | 29,330円 | | | |
| | 部分利用 | 1/2面利 用 | 一般 | 1時間につき790円 | | | | | |
| | | | 高校生以下 | 1時間につき380円 | | | | | |
| 1/6面利 | | 一般 | 1時間につき260円 | | | | | | |

| | | | |
|--|-----------------|----|-----|
| 競技会、集会、まつりのステージ その他これに類する催しのために 設けられた仮設工作物 | 1m ² | 1日 | 50円 |
|--|-----------------|----|-----|

備考

- 1 利用料金は、消費税及び地方消費税を含む。
- 2～6 (略)

○飯塚市歴史資料館条例(第5条関係)
別表(第8条関係)

観覧料

| 区分 | 金額(個人) | 金額(団体20人以上) |
|------------|--------|-------------|
| 小中学校の児童・生徒 | 50円 | 1人につき 30円 |
| 高等学校生徒 | 110円 | 1人につき 70円 |
| 一般 | 220円 | 1人につき 160円 |

備考

- 1 観覧料は、消費税及び地方消費税を含む。
- 2 (略)

○飯塚市体育施設条例(第6条関係)

別表第3(第11条関係)
指定管理施設の利用料金

1 体育館

| 施設名 | 区分 | | | 利用時間 | | | 利用料金 | | |
|------------|------|---------------------------|-----------------|---------------|-------------------|----------------|------|--|--|
| | | | | 午前9時～ 午後1時 | 午後1時 ～午後5 時 | 午後5時～ 午後10時 | | | |
| 飯塚市飯塚第1体育館 | 専用利用 | スポーツ に利用する 場合 | 入場料を徴収しない 場合 | 5,760円 | 5,760円 | 7,200円 | | | |
| | | | 入場料を徴収する場 合 | 11,520円 | 11,520円 | 14,400円 | | | |
| | | スポーツ 以外に利 用する場 合 | 入場料を徴収しない 場合 | 11,520円 | 11,520円 | 14,400円 | | | |
| | | | 入場料を徴収する場 合 | 23,040円 | 23,040円 | 28,800円 | | | |
| | 部分利用 | 1/2面利 用 | 一般 | 1時間につき770円 | | | | | |
| | | | 高校生以下 | 1時間につき370円 | | | | | |
| 1/6面利 | | 一般 | 1時間につき250円 | | | | | | |

| | | | | | |
|------------|---------|--------|------------|------------|--------|
| | 用 | 高校生以下 | | 1時間につき120円 | |
| | 舞台 | 一般 | | 1時間につき200円 | |
| | | 高校生以下 | | 1時間につき100円 | |
| 個人利用 | | 一般 | | 2時間につき100円 | |
| | | 高校生以下 | | 2時間につき50円 | |
| 附属施設 | 第一会議室 | | | 1時間につき370円 | |
| | 第二会議室 | | | 1時間につき200円 | |
| | 第三会議室 | | | 1時間につき150円 | |
| | 和楽屋 | | | 1時間につき100円 | |
| | トレーニング室 | 一般 | 1回券(1人1回) | 1回1時間 | 80円 |
| | | | 回数券(1人11回) | 1回1時間 | 830円 |
| | | 高校生以下 | 1回券(1人1回) | 1回1時間 | 40円 |
| 回数券(1人11回) | | | 1回1時間 | 410円 | |
| 飯塚市飯塚第2体育館 | 専用利用 | | | 1時間につき310円 | |
| | 部分利用 | 1/2面利用 | 一般 | 1時間につき150円 | |
| | | | 高校生以下 | 1時間につき80円 | |
| | 部分利用 | 1/3面利用 | 一般 | 1時間につき100円 | |
| | | | 高校生以下 | 1時間につき50円 | |
| | 個人利用 | | 一般 | 2時間につき100円 | |
| 高校生以下 | | | 2時間につき50円 | | |
| 飯塚市穂波体育館 | 専用利用 | | | 1時間につき630円 | |
| | 部分利用 | 1/2面利用 | 一般 | 1時間につき310円 | |
| | | | 高校生以下 | 1時間につき150円 | |
| | | 1/6面利用 | 一般 | 1時間につき100円 | |
| | | | 高校生以下 | 1時間につき50円 | |
| | 個人利用 | | 一般 | 2時間につき100円 | |
| | | | 高校生以下 | 2時間につき50円 | |
| | 附属施設 | 卓球室 | 一般 | 1台 1時間につき | 80円 |
| | | | 高校生以下 | 1台 1時間につき | 40円 |
| | | 多目的室 | 専用利用 | | 1時間につき |
| 個人利用 一般 | | | | 2時間につき | 100円 |

| | | | | | |
|------------|---------|--------|------------|------------|--------|
| | 用 | 高校生以下 | | 1時間につき120円 | |
| | 舞台 | 一般 | | 1時間につき200円 | |
| | | 高校生以下 | | 1時間につき100円 | |
| 個人利用 | | 一般 | | 2時間につき100円 | |
| | | 高校生以下 | | 2時間につき50円 | |
| 附属施設 | 第一会議室 | | | 1時間につき360円 | |
| | 第二会議室 | | | 1時間につき200円 | |
| | 第三会議室 | | | 1時間につき150円 | |
| | 和楽屋 | | | 1時間につき100円 | |
| | トレーニング室 | 一般 | 1回券(1人1回) | 1回1時間 | 80円 |
| | | | 回数券(1人11回) | 1回1時間 | 820円 |
| | | 高校生以下 | 1回券(1人1回) | 1回1時間 | 40円 |
| 回数券(1人11回) | | | 1回1時間 | 410円 | |
| 飯塚市飯塚第2体育館 | 専用利用 | | | 1時間につき300円 | |
| | 部分利用 | 1/2面利用 | 一般 | 1時間につき150円 | |
| | | | 高校生以下 | 1時間につき80円 | |
| | 部分利用 | 1/3面利用 | 一般 | 1時間につき100円 | |
| | | | 高校生以下 | 1時間につき50円 | |
| | 個人利用 | | 一般 | 2時間につき100円 | |
| 高校生以下 | | | 2時間につき50円 | | |
| 飯塚市穂波体育館 | 専用利用 | | | 1時間につき620円 | |
| | 部分利用 | 1/2面利用 | 一般 | 1時間につき300円 | |
| | | | 高校生以下 | 1時間につき150円 | |
| | | 1/6面利用 | 一般 | 1時間につき100円 | |
| | | | 高校生以下 | 1時間につき50円 | |
| | 個人利用 | | 一般 | 2時間につき100円 | |
| | | | 高校生以下 | 2時間につき50円 | |
| | 附属施設 | 卓球室 | 一般 | 1台 1時間につき | 80円 |
| | | | 高校生以下 | 1台 1時間につき | 40円 |
| | | 多目的室 | 専用利用 | | 1時間につき |
| 個人利用 一般 | | | | 2時間につき | 100円 |

| | | | | |
|----------------|--------|--------|-------|------------|
| | | | 高校生以下 | 2時間につき50円 |
| | | 会議室 | | 1時間につき100円 |
| 飯塚市穂波B&G海洋センター | 専用利用 | | | 1時間につき310円 |
| | 部分利用 | 1/2面利用 | 一般 | 1時間につき150円 |
| | | | 高校生以下 | 1時間につき80円 |
| | 1/3面利用 | 1/3面利用 | 一般 | 1時間につき100円 |
| | | | 高校生以下 | 1時間につき50円 |
| | 個人利用 | | 一般 | 2時間につき100円 |
| | | | 高校生以下 | 2時間につき50円 |
| | 附属施設 | 会議室 | | 1時間につき200円 |

備考

- 1 利用料金は、消費税及び地方消費税を含む。
- 2 (略)

2 野球場

| 施設名 | 利用料金(1時間当たり) | 照明料金(1時間当たり) |
|----------|--------------|--------------|
| 飯塚市穂波野球場 | 430円 | 5,240円 |
| 飯塚市筑穂野球場 | | |

備考 利用料金及び照明料金は、消費税及び地方消費税を含む。

3 プール

| 施設名 | 区分 | 利用料金 |
|------------|-----------|--------------|
| 飯塚市穂波市民プール | 一般 | 1回につき150円 |
| | 中・高校生 | 1回につき100円 |
| | 幼児・小学生 | 1回につき50円 |
| | 専用利用(大会等) | 1時間につき1,050円 |

備考 利用料金は、消費税及び地方消費税を含む。

4 (略)

5 グラウンド

| 施設名 | 区分 | 利用料金(1時間当たり) | 照明料金(1時間当たり) |
|------------|--------|--------------|--------------|
| 飯塚市穂波グラウンド | 専用利用 | 200円 | 3,140円 |
| | 1/2面利用 | 一般 | 100円 |
| | | 高校生以下 | 50円 |

備考 利用料金及び照明料金は、消費税及び地方消費税を含む。
別表第4(第11条関係)

| | | | | |
|----------------|--------|--------|-------|------------|
| | | | 高校生以下 | 2時間につき50円 |
| | | 会議室 | | 1時間につき100円 |
| 飯塚市穂波B&G海洋センター | 専用利用 | | | 1時間につき300円 |
| | 部分利用 | 1/2面利用 | 一般 | 1時間につき150円 |
| | | | 高校生以下 | 1時間につき80円 |
| | 1/3面利用 | 1/3面利用 | 一般 | 1時間につき100円 |
| | | | 高校生以下 | 1時間につき50円 |
| | 個人利用 | | 一般 | 2時間につき100円 |
| | | | 高校生以下 | 2時間につき50円 |
| | 附属施設 | 会議室 | | 1時間につき200円 |

備考

- 1 利用料金は、消費税及び地方消費税を含む。
- 2 (略)

2 野球場

| 施設名 | 利用料金(1時間当たり) | 照明料金(1時間当たり) |
|----------|--------------|--------------|
| 飯塚市穂波野球場 | 420円 | 5,150円 |
| 飯塚市筑穂野球場 | | |

備考 利用料金及び照明料金は、消費税及び地方消費税を含む。

3 プール

| 施設名 | 区分 | 利用料金 |
|------------|-----------|--------------|
| 飯塚市穂波市民プール | 一般 | 1回につき150円 |
| | 中・高校生 | 1回につき100円 |
| | 幼児・小学生 | 1回につき50円 |
| | 専用利用(大会等) | 1時間につき1,030円 |

備考 利用料金は、消費税及び地方消費税を含む。

4 (略)

5 グラウンド

| 施設名 | 区分 | 利用料金(1時間当たり) | 照明料金(1時間当たり) |
|------------|--------|--------------|--------------|
| 飯塚市穂波グラウンド | 専用利用 | 200円 | 3,080円 |
| | 1/2面利用 | 一般 | 100円 |
| | | 高校生以下 | 50円 |

備考 利用料金及び照明料金は、消費税及び地方消費税を含む。
別表第4(第11条関係)

体育施設の使用料(指定管理施設を除く。)

1 体育館

| 施設名 | 区分 | | 使用料 | | |
|--------------|--------------|------------|------------|--------------|------------|
| 飯塚市筑穂 体育館 | 専用利用 | | 1時間につき630円 | | |
| | 部分利用 | 1/2面利用 | 一般 | 1時間につき310円 | |
| | | | 高校生以下 | 1時間につき150円 | |
| | | 1/6面利用 | 一般 | 1時間につき100円 | |
| | | | 高校生以下 | 1時間につき50円 | |
| | 個人利用 | | 一般 | 2時間につき100円 | |
| | | | 高校生以下 | 2時間につき50円 | |
| | 附属施設 | 多目的アリーナ | 専用利用 | 一般 | 1時間につき310円 |
| | | | | 高校生以下 | 1時間につき150円 |
| | | | 1/2面利用 | 一般 | 1時間につき150円 |
| | | | | 高校生以下 | 1時間につき80円 |
| | | | 個人利用 | 一般 | 2時間につき100円 |
| 高校生以下 | | | | 2時間につき50円 | |
| 会議室 | | 1時間につき150円 | | | |
| 飯塚市庄内 体育館 | 専用利用 | | 1時間につき630円 | | |
| | 部分利用 | 1/2面利用 | 一般 | 1時間につき310円 | |
| | | | 高校生以下 | 1時間につき150円 | |
| | | 1/6面利用 | 一般 | 1時間につき100円 | |
| | | | 高校生以下 | 1時間につき50円 | |
| | 個人利用 | | 一般 | 2時間につき100円 | |
| | | | 高校生以下 | 2時間につき50円 | |
| | 附属施設 | 卓球室 | 一般 | 1台 1時間につき80円 | |
| | | | 高校生以下 | 1台 1時間につき40円 | |
| | 飯塚市穎田 体育館 | 専用利用 | | 1時間につき630円 | |
| 部分利用 | | 1/2面利用 | 一般 | 1時間につき310円 | |
| | | | 高校生以下 | 1時間につき150円 | |
| | | 1/6面利用 | 一般 | 1時間につき100円 | |
| | | | 高校生以下 | 1時間につき50円 | |
| 個人利用 | | 一般 | 2時間につき100円 | | |
| | | 高校生以下 | 2時間につき50円 | | |
| 附属施設 | | 卓球室 | 一般 | 1台 1時間につき80円 | |
| | | | 高校生以下 | 1台 1時間につき40円 | |

体育施設の使用料(指定管理施設を除く。)

1 体育館

| 施設名 | 区分 | | 使用料 | | |
|--------------|--------------|------------|------------|--------------|------------|
| 飯塚市筑穂 体育館 | 専用利用 | | 1時間につき620円 | | |
| | 部分利用 | 1/2面利用 | 一般 | 1時間につき300円 | |
| | | | 高校生以下 | 1時間につき150円 | |
| | | 1/6面利用 | 一般 | 1時間につき100円 | |
| | | | 高校生以下 | 1時間につき50円 | |
| | 個人利用 | | 一般 | 2時間につき100円 | |
| | | | 高校生以下 | 2時間につき50円 | |
| | 附属施設 | 多目的アリーナ | 専用利用 | 一般 | 1時間につき300円 |
| | | | | 高校生以下 | 1時間につき150円 |
| | | | 1/2面利用 | 一般 | 1時間につき150円 |
| | | | | 高校生以下 | 1時間につき80円 |
| | | | 個人利用 | 一般 | 2時間につき100円 |
| 高校生以下 | | | | 2時間につき50円 | |
| 会議室 | | 1時間につき150円 | | | |
| 飯塚市庄内 体育館 | 専用利用 | | 1時間につき620円 | | |
| | 部分利用 | 1/2面利用 | 一般 | 1時間につき300円 | |
| | | | 高校生以下 | 1時間につき150円 | |
| | | 1/6面利用 | 一般 | 1時間につき100円 | |
| | | | 高校生以下 | 1時間につき50円 | |
| | 個人利用 | | 一般 | 2時間につき100円 | |
| | | | 高校生以下 | 2時間につき50円 | |
| | 附属施設 | 卓球室 | 一般 | 1台 1時間につき80円 | |
| | | | 高校生以下 | 1台 1時間につき40円 | |
| | 飯塚市穎田 体育館 | 専用利用 | | 1時間につき620円 | |
| 部分利用 | | 1/2面利用 | 一般 | 1時間につき300円 | |
| | | | 高校生以下 | 1時間につき150円 | |
| | | 1/6面利用 | 一般 | 1時間につき100円 | |
| | | | 高校生以下 | 1時間につき50円 | |
| 個人利用 | | 一般 | 2時間につき100円 | | |
| | | 高校生以下 | 2時間につき50円 | | |
| 附属施設 | | 卓球室 | 一般 | 1台 1時間につき80円 | |
| | | | 高校生以下 | 1台 1時間につき40円 | |

| | | |
|--|-----|------------|
| | 控室 | 1時間につき200円 |
| | 会議室 | 1時間につき70円 |

備考 使用料は、消費税及び地方消費税を含む。

2 野球場

| 施設名 | 使用料(1時間当たり) | 照明料金(1時間当たり) |
|----------|-------------|---------------|
| 飯塚市庄内野球場 | 430円 | 5,240円(穎田野球場) |
| 飯塚市穎田野球場 | | |

備考 使用料及び照明料金は、消費税及び地方消費税を含む。

3・4 (略)

照明料金

| 施設名 | 照明料金(1時間当たり) |
|------------|--------------|
| 飯塚市筑穂グラウンド | 1,050円 |
| 飯塚市穎田グラウンド | 520円 |

備考 照明料金は、消費税及び地方消費税を含む。

5・6 (略)

○旧伊藤伝右衛門邸条例(第7条関係)

別表(第6条関係)

入館料(1人1回につき)

| 区分 | 大人 | 中学生・小学生 |
|----|------|---------|
| 個人 | 310円 | 100円 |
| 団体 | 250円 | 80円 |

備考

1 入館料は、消費税及び地方消費税を含む。

2～4 (略)

○サン・アビリティーズいづか条例(第8条関係)

別表(第14条関係)

1 体育館利用料金の金額の範囲

| 区分 | 時間 | 金額(1時間当たり) | |
|------|------------------|------------|------------|
| | | 9時から17時まで | 17時から21時まで |
| 専用利用 | スポーツに利用する場合 | 460円 | 900円 |
| | スポーツ以外に利用する場合 | 960円 | 1,790円 |
| 部分利用 | 競技場の2分の1面単位利用の場合 | 一般 | 450円 |
| | | 高等学校生徒 | 300円 |

| | | |
|--|-----|------------|
| | 控室 | 1時間につき200円 |
| | 会議室 | 1時間につき70円 |

備考 使用料は、消費税及び地方消費税を含む。

2 野球場

| 施設名 | 使用料(1時間当たり) | 照明料金(1時間当たり) |
|----------|-------------|---------------|
| 飯塚市庄内野球場 | 420円 | 5,150円(穎田野球場) |
| 飯塚市穎田野球場 | | |

備考 使用料及び照明料金は、消費税及び地方消費税を含む。

3・4 (略)

照明料金

| 施設名 | 照明料金(1時間当たり) |
|------------|--------------|
| 飯塚市筑穂グラウンド | 1,030円 |
| 飯塚市穎田グラウンド | 510円 |

備考 照明料金は、消費税及び地方消費税を含む。

5・6 (略)

○旧伊藤伝右衛門邸条例(第7条関係)

別表(第6条関係)

入館料(1人1回につき)

| 区分 | 大人 | 中学生・小学生 |
|----|------|---------|
| 個人 | 300円 | 100円 |
| 団体 | 240円 | 80円 |

備考

1 入館料は、消費税及び地方消費税を含む。

2～4 (略)

○サン・アビリティーズいづか条例(第8条関係)

別表(第14条関係)

1 体育館利用料金の金額の範囲

| 区分 | 時間 | 金額(1時間当たり) | |
|------|------------------|------------|------------|
| | | 9時から17時まで | 17時から21時まで |
| 専用利用 | スポーツに利用する場合 | 450円 | 880円 |
| | スポーツ以外に利用する場合 | 950円 | 1,760円 |
| 部分利用 | 競技場の2分の1面単位利用の場合 | 一般 | 440円 |
| | | 高等学校生徒 | 290円 |

| | | | | |
|--------|----------------------|--------|------|------|
| 利 用 | 競技場の3分の1面単 位利用の場合 | 小中学校生徒 | 80円 | 140円 |
| | | 一般 | 150円 | 300円 |
| | | 高等学校生徒 | 100円 | 190円 |
| | | 小中学校生徒 | 50円 | 100円 |
| | 卓球利用の場合(1台 当たり) | 一般 | 60円 | 120円 |
| | | 高等学校生徒 | 40円 | 90円 |
| | | 小中学校生徒 | 30円 | 40円 |

備考
1 利用料金は、消費税及び地方消費税を含む。
2・3 (略)
2 (略)
3 各室利用料金の金額の範囲

| 区分 | 金額(1時間当たり) | |
|------|------------|------------|
| | 9時から17時まで | 17時から21時まで |
| 研修室1 | 260円 | 380円 |
| 研修室2 | 260円 | 380円 |
| 和室 | 310円 | 470円 |
| 音楽室 | 180円 | 280円 |
| 多目的室 | 310円 | 470円 |
| 調理室 | 220円 | 330円 |

備考
1 利用料金は、消費税及び地方消費税を含む。
2 (略)

○飯塚市男女共同参画推進センター条例(第9条関係)
別表(第10条関係)
男女共同参画推進センター使用料

| 室名 | 面積 | 施設使用料(1時間当たり) |
|-------|-------------------|---------------|
| 学習交流室 | 61m ² | 730円 |
| 技能向上室 | 65m ² | 380円 |
| 軽運動室 | 188m ² | 1,110円 |
| 幼児室 | 49m ² | 300円 |

備考
1 使用料は、消費税及び地方消費税を含む。
2 (略)

○飯塚市穂波福祉総合センター条例(第10条関係)

| | | | | |
|--------|----------------------|--------|------|------|
| 利 用 | 競技場の3分の1面単 位利用の場合 | 小中学校生徒 | 80円 | 140円 |
| | | 一般 | 150円 | 290円 |
| | | 高等学校生徒 | 100円 | 190円 |
| | | 小中学校生徒 | 50円 | 100円 |
| | 卓球利用の場合(1台 当たり) | 一般 | 60円 | 120円 |
| | | 高等学校生徒 | 40円 | 90円 |
| | | 小中学校生徒 | 30円 | 40円 |

備考
1 利用料金は、消費税及び地方消費税を含む。
2・3 (略)
2 (略)
3 各室利用料金の金額の範囲

| 区分 | 金額(1時間当たり) | |
|------|------------|------------|
| | 9時から17時まで | 17時から21時まで |
| 研修室1 | 250円 | 370円 |
| 研修室2 | 250円 | 370円 |
| 和室 | 300円 | 460円 |
| 音楽室 | 180円 | 270円 |
| 多目的室 | 300円 | 460円 |
| 調理室 | 210円 | 320円 |

備考
1 利用料金は、消費税及び地方消費税を含む。
2 (略)

○飯塚市男女共同参画推進センター条例(第9条関係)
別表(第10条関係)
男女共同参画推進センター使用料

| 室名 | 面積 | 施設使用料(1時間当たり) |
|-------|-------------------|---------------|
| 学習交流室 | 61m ² | 720円 |
| 技能向上室 | 65m ² | 370円 |
| 軽運動室 | 188m ² | 1,090円 |
| 幼児室 | 49m ² | 290円 |

備考
1 使用料は、消費税及び地方消費税を含む。
2 (略)

○飯塚市穂波福祉総合センター条例(第10条関係)

別表(第11条関係)

センター施設等利用料金の金額の範囲

| 利用区分 | | | 利用料金 | 回数券(12枚) | 備考 |
|-------------|----------------------------|----------------------------|--------|----------|------|
| 浴室 | 市内居 住者 | 大人 | 200円 | 2,100円 | |
| | | 小学生 | 100円 | 1,050円 | |
| | | 65歳以上の者又は身体障がい者手帳等の交付を受けた者 | 100円 | 1,050円 | |
| | 市外居 住者 | 大人 | 310円 | 3,140円 | |
| | | 小学生 | 150円 | 1,570円 | |
| | | 65歳以上の者又は身体障がい者手帳等の交付を受けた者 | 150円 | 1,570円 | |
| トレーニングルーム | | 1時間当たり | 100円 | 1,050円 | |
| 利用区分 | | | 利用料金 | 冷暖房料 | 備考 |
| 会議室及びその他の施設 | 多目的ホール(軽スポーツ) | 1時間当たり | 2,100円 | 520円 | |
| | | | (310円) | | |
| | 研修室1—1 | 〃 | 310円 | 100円 | |
| | | 研修室1—2 | 〃 | 310円 | 100円 |
| | 研修室2 | 〃 | 310円 | 200円 | |
| | 調理室 | 〃 | 520円 | 200円 | |
| | 生涯学習室1 | 〃 | 310円 | 100円 | |
| | 生涯学習室2—1 | 〃 | 310円 | 100円 | |
| | 生涯学習室2—2 | 〃 | 310円 | 100円 | |
| 大広間 | | 無料 | 無料 | | |
| 器具等 | 音響機器等(1時間当たり) | | 1,050円 | | |
| | カラオケ機器(1時間当たり) | | 310円 | | |
| | ソフトバレー、バトミントン用具1式(各々1回当たり) | | 100円 | | |
| | 囲碁・将棋(2時間当たり) | | 100円 | | |

備考

- 1 利用料金は、消費税及び地方消費税を含む。
2～5 (略)

○飯塚市庄内保健福祉総合センターハーモニー条例(第11条関係)

別表(第11条関係)

| 利用区分 | 利用料金 | 回数券(12枚) | 備考 |
|------|------|----------|----|
|------|------|----------|----|

別表(第11条関係)

センター施設等利用料金の金額の範囲

| 利用区分 | | | 利用料金 | 回数券(12枚) | 備考 |
|-------------|----------------------------|----------------------------|--------|----------|------|
| 浴室 | 市内居 住者 | 大人 | 200円 | 2,060円 | |
| | | 小学生 | 100円 | 1,030円 | |
| | | 65歳以上の者又は身体障がい者手帳等の交付を受けた者 | 100円 | 1,030円 | |
| | 市外居 住者 | 大人 | 300円 | 3,080円 | |
| | | 小学生 | 150円 | 1,540円 | |
| | | 65歳以上の者又は身体障がい者手帳等の交付を受けた者 | 150円 | 1,540円 | |
| トレーニングルーム | | 1時間当たり | 100円 | 1,030円 | |
| 利用区分 | | | 利用料金 | 冷暖房料 | 備考 |
| 会議室及びその他の施設 | 多目的ホール(軽スポーツ) | 1時間当たり | 2,060円 | 510円 | |
| | | | (300円) | | |
| | 研修室1—1 | 〃 | 300円 | 100円 | |
| | | 研修室1—2 | 〃 | 300円 | 100円 |
| | 研修室2 | 〃 | 300円 | 200円 | |
| | 調理室 | 〃 | 510円 | 200円 | |
| | 生涯学習室1 | 〃 | 300円 | 100円 | |
| | 生涯学習室2—1 | 〃 | 300円 | 100円 | |
| | 生涯学習室2—2 | 〃 | 300円 | 100円 | |
| 大広間 | | 無料 | 無料 | | |
| 器具等 | 音響機器等(1時間当たり) | | 1,030円 | | |
| | カラオケ機器(1時間当たり) | | 300円 | | |
| | ソフトバレー、バトミントン用具1式(各々1回当たり) | | 100円 | | |
| | 囲碁・将棋(2時間当たり) | | 100円 | | |

備考

- 1 利用料金は、消費税及び地方消費税を含む。
2～5 (略)

○飯塚市庄内保健福祉総合センターハーモニー条例(第11条関係)

別表(第11条関係)

| 利用区分 | 利用料金 | 回数券(12枚) | 備考 |
|------|------|----------|----|
|------|------|----------|----|

| | | | | | |
|---------|-------|----------------------------|-------------|---------------|----|
| | | | | 枚) | |
| 浴室 | 市内居住者 | 大人 | 200円 | <u>2,100円</u> | |
| | | 小学生 | 100円 | <u>1,050円</u> | |
| | | 65歳以上の者又は身体障がい者手帳等の交付を受けた者 | 100円 | <u>1,050円</u> | |
| | 市外居住者 | 大人 | <u>310円</u> | <u>3,140円</u> | |
| | | 小学生 | 150円 | <u>1,570円</u> | |
| | | 65歳以上の者又は身体障がい者手帳等の交付を受けた者 | 150円 | <u>1,570円</u> | |
| 運動指導室 | | 1時間当たり | 100円 | <u>1,050円</u> | |
| | | 利用区分 | 利用料金 | 冷暖房料 | 備考 |
| 多機能室 | | 1時間当たり | <u>730円</u> | <u>410円</u> | |
| 栄養指導実習室 | | 1時間当たり | <u>310円</u> | 200円 | |
| 保健指導室 | | 1時間当たり | 200円 | 100円 | |
| 栄養指導室 | | 1時間当たり | 200円 | 100円 | |
| ボランティア室 | | 1時間当たり | 200円 | 100円 | |

備考

- 1 使用料利用料金は、消費税及び地方消費税を含んだ額とする。
2～5 (略)

○飯塚市健幸プラザ条例(第12条関係)

別表第2(第11条関係)

| 室名 | 区分 | 使用料 | |
|---------|----------------------|-----------------------------|-------------------|
| トレーニング室 | 大人 | 1時間 100円 | |
| | 高校生以下 | 1時間 50円 | |
| | 一般回数券 | 1時間/11回分 <u>1,050円</u> | |
| | 高校生以下回数券 | 1時間/11回分 <u>520円</u> | |
| 多目的室 | 心身の健康維持・増進のために利用する場合 | 入場料・受講料・参加料を徴収しない場合 | 1時間 <u>1,070円</u> |
| | | 入場料・受講料・参加料を徴収する場合又は営利活動の場合 | 1時間 <u>1,610円</u> |
| | 心身の健康維持・増進以外に利用する場合 | 入場料・受講料を徴収しない場合 | 1時間 <u>1,610円</u> |
| | | 入場料・受講料・参加料を徴収する場合又 | 1時間 <u>2,150円</u> |

| | | | | | |
|---------|-------|----------------------------|-------------|---------------|----|
| | | | | 枚) | |
| 浴室 | 市内居住者 | 大人 | 200円 | <u>2,060円</u> | |
| | | 小学生 | 100円 | <u>1,030円</u> | |
| | | 65歳以上の者又は身体障がい者手帳等の交付を受けた者 | 100円 | <u>1,030円</u> | |
| | 市外居住者 | 大人 | 300円 | <u>3,080円</u> | |
| | | 小学生 | 150円 | <u>1,540円</u> | |
| | | 65歳以上の者又は身体障がい者手帳等の交付を受けた者 | 150円 | <u>1,540円</u> | |
| 運動指導室 | | 1時間当たり | 100円 | <u>1,030円</u> | |
| | | 利用区分 | 利用料金 | 冷暖房料 | 備考 |
| 多機能室 | | 1時間当たり | <u>720円</u> | <u>400円</u> | |
| 栄養指導実習室 | | 1時間当たり | <u>300円</u> | 200円 | |
| 保健指導室 | | 1時間当たり | 200円 | 100円 | |
| 栄養指導室 | | 1時間当たり | 200円 | 100円 | |
| ボランティア室 | | 1時間当たり | 200円 | 100円 | |

備考

- 1 使用料利用料金は、消費税及び地方消費税を含んだ額とする。
2～5 (略)

○飯塚市健幸プラザ条例(第12条関係)

別表第2(第11条関係)

| 室名 | 区分 | 使用料 | |
|---------|----------------------|-----------------------------|-------------------|
| トレーニング室 | 大人 | 1時間 100円 | |
| | 高校生以下 | 1時間 50円 | |
| | 一般回数券 | 1時間/11回分 <u>1,030円</u> | |
| | 高校生以下回数券 | 1時間/11回分 <u>510円</u> | |
| 多目的室 | 心身の健康維持・増進のために利用する場合 | 入場料・受講料・参加料を徴収しない場合 | 1時間 <u>1,050円</u> |
| | | 入場料・受講料・参加料を徴収する場合又は営利活動の場合 | 1時間 <u>1,580円</u> |
| | 心身の健康維持・増進以外に利用する場合 | 入場料・受講料を徴収しない場合 | 1時間 <u>1,580円</u> |
| | | 入場料・受講料・参加料を徴収する場合又 | 1時間 <u>2,110円</u> |

| は営利活動の場合 | | | |
|-------------------------|-------------|--------------------------|-------------------|
| 備考 使用料は、消費税及び地方消費税を含む。 | | | |
| ○飯塚急患センター条例(第13条関係) | | | |
| 別表(第6条関係) | | | |
| 手数料を徴収すべき事項 | 単位 | 金額 | |
| 一般診断書 | 1通 | 520円 | |
| 死亡診断書 | 1通 | 2,100円(ただし、2通目からは1,050円) | |
| 特殊診断書 | 1通 | 2,100円以上で別に定める額 | |
| その他の証明書 | 1通 | 100円 | |
| 備考 手数料は、消費税及び地方消費税を含む。 | | | |
| ○飯塚市営駐車場条例(第14条関係) | | | |
| 別表第3(第6条関係) | | | |
| 駐車料金 | | | |
| 名称 | 料金区分 | | 料金(1台につき) |
| 本町駐車場 | 時間制料金 | 基本料金 | 1時間以内 200円 |
| | | 割増料金 | 1時間を超え30分ごとに 100円 |
| 飯塚文化会館駐車場 | 時間制料金 | 基本料金 | 1時間以内 200円 |
| | | | 1時間を超え4時間以内 310円 |
| | | 割増料金 | 4時間を超え30分ごとに 100円 |
| 飯塚立体駐車場 | 時間制料金 | 基本料金 | 1時間以内 200円 |
| | | | 1時間を超え4時間以内 310円 |
| | | 割増料金 | 4時間を超え30分ごとに 100円 |
| 東町駐車場 | 時間制料金 | 基本料金 | 1時間以内 200円 |
| | | 割増料金 | 1時間を超え30分ごとに 100円 |
| 備考 | | | |
| 1 上記の料金は、消費税及び地方消費税を含む。 | | | |
| 2 (略) | | | |
| 別表第5(第6条関係) | | | |
| 定期駐車券 | | | |
| 名称 | 料金区分(1台につき) | | |
| | 1箇月定期 | | 3箇月定期 |
| 本町駐車場 | 7,330円 | | 20,850円 |
| 飯塚立体駐車場 | 7,330円 | | 20,850円 |
| 備考 | | | |
| 1 上記の料金は、消費税及び地方消費税を含む。 | | | |

| は営利活動の場合 | | | |
|-------------------------|-------------|--------------------------|-------------------|
| 備考 使用料は、消費税及び地方消費税を含む。 | | | |
| ○飯塚急患センター条例(第13条関係) | | | |
| 別表(第6条関係) | | | |
| 手数料を徴収すべき事項 | 単位 | 金額 | |
| 一般診断書 | 1通 | 510円 | |
| 死亡診断書 | 1通 | 2,060円(ただし、2通目からは1,030円) | |
| 特殊診断書 | 1通 | 2,060円以上で別に定める額 | |
| その他の証明書 | 1通 | 100円 | |
| 備考 手数料は、消費税及び地方消費税を含む。 | | | |
| ○飯塚市営駐車場条例(第14条関係) | | | |
| 別表第3(第6条関係) | | | |
| 駐車料金 | | | |
| 名称 | 料金区分 | | 料金(1台につき) |
| 本町駐車場 | 時間制料金 | 基本料金 | 1時間以内 200円 |
| | | 割増料金 | 1時間を超え30分ごとに 100円 |
| 飯塚文化会館駐車場 | 時間制料金 | 基本料金 | 1時間以内 200円 |
| | | | 1時間を超え4時間以内 300円 |
| | | 割増料金 | 4時間を超え30分ごとに 100円 |
| 飯塚立体駐車場 | 時間制料金 | 基本料金 | 1時間以内 200円 |
| | | | 1時間を超え4時間以内 300円 |
| | | 割増料金 | 4時間を超え30分ごとに 100円 |
| 東町駐車場 | 時間制料金 | 基本料金 | 1時間以内 200円 |
| | | 割増料金 | 1時間を超え30分ごとに 100円 |
| 備考 | | | |
| 1 上記の料金は、消費税及び地方消費税を含む。 | | | |
| 2 (略) | | | |
| 別表第5(第6条関係) | | | |
| 定期駐車券 | | | |
| 名称 | 料金区分(1台につき) | | |
| | 1箇月定期 | | 3箇月定期 |
| 本町駐車場 | 7,200円 | | 20,470円 |
| 飯塚立体駐車場 | 7,200円 | | 20,470円 |
| 備考 | | | |
| 1 上記の料金は、消費税及び地方消費税を含む。 | | | |

| 2・3 (略) | | |
|---|------------------------|-------------------------|
| ○飯塚市農産物加工所条例(第15条関係) 別表(第11条関係) 庄内農産物加工所使用料 | | |
| 区分 | 期間 | 使用料 |
| 豆腐工房 | 1箇月間 | 26,190円 |
| 調理室1 | 1日 | 840円 |
| 調理室2 | 1日 | 840円 |
| 備考 使用料は、消費税及び地方消費税を含む。 | | |
| ○飯塚市新産業創出支援センター条例(第16条関係) 別表(第15条関係) センターの使用料 | | |
| 区分 | 単位 | 使用料 |
| 育成支援室(19.92m ²) | 1室1月 | 20,870円 |
| 〃(20.90m ²) | 1室1月 | 21,900円 |
| 〃(21.30m ²) | 1室1月 | 22,310円 |
| 研究開発室(49.80m ²) | 1室1月 | 52,170円 |
| 企業誘致室(498.48m ²) | 1室1月 | 522,220円 |
| 備考 1 使用料は、消費税及び地方消費税を含む。 2 (略) | | |
| ○飯塚市地方卸売市場条例(第17条関係) 別表第4(第64条関係) | | |
| 種別 | 面積 | 金額 |
| 青果部 卸売業者市場使用料 | | 卸売金額(消費税額を含む。)の1,000分の3 |
| 卸売業者卸売場使用料 | 6,030m ² | 1月につき 194,330円 |
| 卸売業者事務所使用料 | 1,393.42m ² | 1月につき 288,220円 |
| 卸売業者倉庫使用料(1) | 323m ² | 1月につき 26,890円 |
| 卸売業者倉庫使用料(2) | 264.59m ² | 1月につき 91,380円 |
| 卸売業者保冷库使用料 | 49m ² | 1月につき 41,050円 |
| 卸売業者果実野菜冷蔵庫使用料 | 292m ² | 1月につき 208,410円 |
| 買受人倉庫使用料(1) | 285m ² | 1月につき 33,030円 |
| 買受人倉庫使用料(2) | 112m ² | 1月につき 42,130円 |
| 買受人倉庫使用料(3) | 455.62m ² | 1月につき 252,450円 |

| 2・3 (略) | | |
|---|------------------------|-------------------------|
| ○飯塚市農産物加工所条例(第15条関係) 別表(第11条関係) 庄内農産物加工所使用料 | | |
| 区分 | 期間 | 使用料 |
| 豆腐工房 | 1箇月間 | 25,710円 |
| 調理室1 | 1日 | 830円 |
| 調理室2 | 1日 | 830円 |
| 備考 使用料は、消費税及び地方消費税を含む。 | | |
| ○飯塚市新産業創出支援センター条例(第16条関係) 別表(第15条関係) センターの使用料 | | |
| 区分 | 単位 | 使用料 |
| 育成支援室(19.92m ²) | 1室1月 | 20,490円 |
| 〃(20.90m ²) | 1室1月 | 21,500円 |
| 〃(21.30m ²) | 1室1月 | 21,910円 |
| 研究開発室(49.80m ²) | 1室1月 | 51,220円 |
| 企業誘致室(498.48m ²) | 1室1月 | 512,730円 |
| 備考 1 使用料は、消費税及び地方消費税を含む。 2 (略) | | |
| ○飯塚市地方卸売市場条例(第17条関係) 別表第4(第64条関係) | | |
| 種別 | 面積 | 金額 |
| 青果部 卸売業者市場使用料 | | 卸売金額(消費税額を含む。)の1,000分の3 |
| 卸売業者卸売場使用料 | 6,030m ² | 1月につき 190,800円 |
| 卸売業者事務所使用料 | 1,393.42m ² | 1月につき 282,980円 |
| 卸売業者倉庫使用料(1) | 323m ² | 1月につき 26,400円 |
| 卸売業者倉庫使用料(2) | 264.59m ² | 1月につき 89,720円 |
| 卸売業者保冷库使用料 | 49m ² | 1月につき 40,300円 |
| 卸売業者果実野菜冷蔵庫使用料 | 292m ² | 1月につき 204,620円 |
| 買受人倉庫使用料(1) | 285m ² | 1月につき 32,430円 |
| 買受人倉庫使用料(2) | 112m ² | 1月につき 41,360円 |
| 買受人倉庫使用料(3) | 455.62m ² | 1月につき 247,860円 |

| | | | | |
|------------|-------------|----------------------|-------------------------|-------------------------|
| | 買受人倉庫使用料(4) | 439.29m ² | 1月につき | 346,260円 |
| | 買受人倉庫使用料(5) | 183.42m ² | 1月につき | 143,950円 |
| | 買受人事務所使用料 | 153.46m ² | 1月につき | 66,970円 |
| 花き部 | 卸売業者市場使用料 | | 卸売金額(消費税額を含む。)の1,000分の2 | |
| 附属営業人施設使用料 | 施設A(青果部) | 906m ² | 1月につき | 1m ² 当たり630円 |
| | 施設B(青果部) | 232m ² | 1月につき | 89,590円 |
| | 施設C(青果部) | 56.7m ² | 1月につき | 34,120円 |
| | 施設D(青果部) | 56.7m ² | 1月につき | 34,120円 |
| | 施設E(青果部) | 56.7m ² | 1月につき | 34,120円 |

別表第5(第64条関係)

| 種別 | 単位 | 期間 | 使用料 | 適用 |
|-----|----|----|---------|--------------|
| 広告板 | 1枚 | 1年 | 20,950円 | 高さ1.8m×幅3.6m |

○サンビレッジ苗条例(第18条関係)

(友の会会員)

第13条 (略)

2 友の会会員の会費は、年額大人2,100円、小人1,050円とする。ただし、会費は、消費税及び地方消費税を含む。

3 (略)

別表(第12条関係)

(1) 人工芝スキー場関連施設

| 種類 | 区分 | 単位 | 料金 | 備考 |
|-----------|----|-------|--------|-------------------------|
| 入場料 | 大人 | 1人 | 310円 | 友の会会員は大人150円、小人100円とする。 |
| | 小人 | | 200円 | |
| 人工芝スキー滑走料 | 大人 | 1人1日 | 1,570円 | |
| | | | 840円 | |
| | 大人 | 1人半日 | 1,050円 | |
| | | | 520円 | |
| | 大人 | 1人2時間 | 520円 | |
| | | | 260円 | |
| スキー道具貸出料 | 大人 | 1回1組 | 1,570円 | |
| | | | 1,050円 | |
| | 大人 | 1回1点 | 1,050円 | |
| | | | 520円 | |
| リフト利用料金 | | 1回 | 200円 | |

| | | | | |
|------------|-------------|----------------------|-------------------------|-------------------------|
| | 買受人倉庫使用料(4) | 439.29m ² | 1月につき | 339,970円 |
| | 買受人倉庫使用料(5) | 183.42m ² | 1月につき | 141,330円 |
| | 買受人事務所使用料 | 153.46m ² | 1月につき | 65,760円 |
| 花き部 | 卸売業者市場使用料 | | 卸売金額(消費税額を含む。)の1,000分の2 | |
| 附属営業人施設使用料 | 施設A(青果部) | 906m ² | 1月につき | 1m ² 当たり620円 |
| | 施設B(青果部) | 232m ² | 1月につき | 87,960円 |
| | 施設C(青果部) | 56.7m ² | 1月につき | 33,500円 |
| | 施設D(青果部) | 56.7m ² | 1月につき | 33,500円 |
| | 施設E(青果部) | 56.7m ² | 1月につき | 33,500円 |

別表第5(第64条関係)

| 種別 | 単位 | 期間 | 使用料 | 適用 |
|-----|----|----|---------|--------------|
| 広告板 | 1枚 | 1年 | 20,570円 | 高さ1.8m×幅3.6m |

○サンビレッジ苗条例(第18条関係)

(友の会会員)

第13条 (略)

2 友の会会員の会費は、年額大人2,060円、小人1,030円とする。ただし、会費は、消費税及び地方消費税を含む。

3 (略)

別表(第12条関係)

(1) 人工芝スキー場関連施設

| 種類 | 区分 | 単位 | 料金 | 備考 |
|-----------|----|-------|--------|-------------------------|
| 入場料 | 大人 | 1人 | 300円 | 友の会会員は大人150円、小人100円とする。 |
| | 小人 | | 200円 | |
| 人工芝スキー滑走料 | 大人 | 1人1日 | 1,540円 | |
| | | | 830円 | |
| | 大人 | 1人半日 | 1,030円 | |
| | | | 510円 | |
| | 大人 | 1人2時間 | 510円 | |
| | | | 250円 | |
| スキー道具貸出料 | 大人 | 1回1組 | 1,540円 | |
| | | | 1,030円 | |
| | 大人 | 1回1点 | 1,030円 | |
| | | | 510円 | |
| リフト利用料金 | | 1回 | 200円 | |

| | | | | |
|-------------|----|-------|--------|---------------------------------------|
| | | 1日券 | 2,100円 | |
| | | 半日券 | 1,570円 | |
| | | 2時間券 | 790円 | 小人のみ |
| スキーセット料金 | 大人 | 1人2時間 | 2,620円 | 人工芝スキー滑走料、道具貸出料及びリフト利用料金を含み、入場料を含まない。 |
| | 小人 | | 1,570円 | |
| スーパースレイ利用料 | 大人 | 1回 | 430円 | |
| | 小人 | | 310円 | |
| ソリ利用料 | | 1台 | 310円 | 1時間 |
| パットゴルフ利用料金 | | 1回 | 310円 | 1組 |
| 遊具利用料金 | | 1回 | 100円 | |
| コインロッカー利用料金 | | 1回 | 200円 | |
| シャワー室利用料金 | | 1人1回 | 100円 | |

備考

1 利用料金は、消費税及び地方消費税を含む。

2・3 (略)

(2) キャンプ施設利用料金

| 施設名 | 単位 | | 料金 | 備考 |
|-----------|-----|----|--------|----------|
| バンガロー | 1棟 | 1泊 | 5,240円 | |
| テント敷 | 1区画 | 1泊 | 1,570円 | |
| 貸寝具 | 1組 | 1回 | 630円 | 毛布、枕、マット |
| バーベキュー小屋A | 1棟 | 1回 | 3,140円 | |
| バーベキュー小屋B | 1区画 | 1回 | 1,570円 | |
| 冷暖房 | 1時間 | 1回 | 100円 | |

備考

1 利用料金は、消費税及び地方消費税を含む。

2・3 (略)

(3) セントラルロッジ

1 施設利用料金

| 施設名 | 単位 | | 料金 | 備考 |
|----------|-----|-----|--------|--------|
| 第1研修室(洋) | 1部屋 | 1時間 | 2,100円 | ロッジ1号館 |
| 第2研修室(和) | | | | |
| 第3研修室 | | | | ロッジ2号館 |

2 宿泊利用料金(1泊につき)

| 区分 | 料金 | 備考 |
|----|----|----|
|----|----|----|

| | | | | |
|-------------|----|-------|--------|---------------------------------------|
| | | 1日券 | 2,060円 | |
| | | 半日券 | 1,540円 | |
| | | 2時間券 | 770円 | 小人のみ |
| スキーセット料金 | 大人 | 1人2時間 | 2,580円 | 人工芝スキー滑走料、道具貸出料及びリフト利用料金を含み、入場料を含まない。 |
| | 小人 | | 1,540円 | |
| スーパースレイ利用料 | 大人 | 1回 | 420円 | |
| | 小人 | | 300円 | |
| ソリ利用料 | | 1台 | 300円 | 1時間 |
| パットゴルフ利用料金 | | 1回 | 300円 | 1組 |
| 遊具利用料金 | | 1回 | 100円 | |
| コインロッカー利用料金 | | 1回 | 200円 | |
| シャワー室利用料金 | | 1人1回 | 100円 | |

備考

1 利用料金は、消費税及び地方消費税を含む。

2・3 (略)

(2) キャンプ施設利用料金

| 施設名 | 単位 | | 料金 | 備考 |
|-----------|-----|----|--------|----------|
| バンガロー | 1棟 | 1泊 | 5,150円 | |
| テント敷 | 1区画 | 1泊 | 1,540円 | |
| 貸寝具 | 1組 | 1回 | 620円 | 毛布、枕、マット |
| バーベキュー小屋A | 1棟 | 1回 | 3,080円 | |
| バーベキュー小屋B | 1区画 | 1回 | 1,540円 | |
| 冷暖房 | 1時間 | 1回 | 100円 | |

備考

1 利用料金は、消費税及び地方消費税を含む。

2・3 (略)

(3) セントラルロッジ

1 施設利用料金

| 施設名 | 単位 | | 料金 | 備考 |
|----------|-----|-----|--------|--------|
| 第1研修室(洋) | 1部屋 | 1時間 | 2,060円 | ロッジ1号館 |
| 第2研修室(和) | | | | |
| 第3研修室 | | | | ロッジ2号館 |

2 宿泊利用料金(1泊につき)

| 区分 | 料金 | 備考 |
|----|----|----|
|----|----|----|

| | | | |
|--------------|----|--------|---------|
| 市内居住者及び友の会会員 | 大人 | 1,680円 | 貸寝具を含む。 |
| | 小人 | 840円 | |
| 市外居住者 | 大人 | 2,310円 | |
| | 小人 | 1,150円 | |

備考

- 1 利用料金は、消費税及び地方消費税を含む。
- 2・3 (略)
- (4) 茜ドーム

| 区分 | | 料金 | 備考 |
|-------|----|--------|----|
| 市内居住者 | 大人 | 310円 | |
| | 小人 | 150円 | |
| 市外居住者 | 大人 | 630円 | |
| | 小人 | 310円 | |
| 照明料 | | 1,050円 | |

備考 利用料金は、消費税及び地方消費税を含む。

○飯塚市庄内温泉筑豊ハイツ条例(第19条関係)
別表(第5条、第11条関係)
1・2 (略)
3 入湯利用料金

| 区分 | 日帰り | 備考 |
|-----------|------|---|
| 一般(中学生以上) | 430円 | 入湯税並びに消費税及び地方消費税を含む。入湯の受付時間は、11時から19時までとする。 |
| 児童 | 310円 | |

4 テニスコート利用料金

| 区分 | 利用料金(1面当り) | 時間 | 備考 |
|------------------|------------|-----|-----------------------------------|
| 屋内(8時30分から21時まで) | 1,680円 | 2時間 | 照明料として1時間につき400円を加算する。 |
| 屋外(8時30分から20時まで) | 680円 | 2時間 | 照明を利用する場合は、照明料として1時間につき400円を加算する。 |

備考

- 1 利用料金は、消費税及び地方消費税を含む。
- 2・3 (略)

| | | | |
|--------------|----|--------|---------|
| 市内居住者及び友の会会員 | 大人 | 1,650円 | 貸寝具を含む。 |
| | 小人 | 830円 | |
| 市外居住者 | 大人 | 2,260円 | |
| | 小人 | 1,130円 | |

備考

- 1 利用料金は、消費税及び地方消費税を含む。
- 2・3 (略)
- (4) 茜ドーム

| 区分 | | 料金 | 備考 |
|-------|----|--------|----|
| 市内居住者 | 大人 | 300円 | |
| | 小人 | 150円 | |
| 市外居住者 | 大人 | 620円 | |
| | 小人 | 300円 | |
| 照明料 | | 1,030円 | |

備考 利用料金は、消費税及び地方消費税を含む。

○飯塚市庄内温泉筑豊ハイツ条例(第19条関係)
別表(第5条、第11条関係)
1・2 (略)
3 入湯利用料金

| 区分 | 日帰り | 備考 |
|-----------|------|---|
| 一般(中学生以上) | 420円 | 入湯税並びに消費税及び地方消費税を含む。入湯の受付時間は、11時から19時までとする。 |
| 児童 | 300円 | |

4 テニスコート利用料金

| 区分 | 利用料金(1面当り) | 時間 | 備考 |
|------------------|------------|-----|-----------------------------------|
| 屋内(8時30分から21時まで) | 1,650円 | 2時間 | 照明料として1時間につき400円を加算する。 |
| 屋外(8時30分から20時まで) | 660円 | 2時間 | 照明を利用する場合は、照明料として1時間につき400円を加算する。 |

備考

- 1 利用料金は、消費税及び地方消費税を含む。
- 2・3 (略)

○飯塚市健康の森公園市民プール条例(第20条関係)
別表第2(第7条関係)
利用料金の範囲

| 区分 | 温水プール | | レジャープール |
|-------------|-------|-------|----------|
| | 基本金額 | 超過金額 | 基本金額 |
| | 2時間 | 30分ごと | 終日 |
| 個人使用 | 一般 | 520円 | 130円 |
| | 高校生 | 310円 | 80円 |
| | 小・中学生 | 200円 | 50円 |
| | 幼児 | 100円 | 30円 |
| ロッカー使用 | | | 100円(1回) |
| 団体使用(30人以上) | (略) | | |

備考 利用料金は、消費税及び地方消費税を含む。

○飯塚市健康の森公園市民プール条例(第20条関係)
別表第2(第7条関係)
利用料金の範囲

| 区分 | 温水プール | | レジャープール |
|-------------|-------|-------|----------|
| | 基本金額 | 超過金額 | 基本金額 |
| | 2時間 | 30分ごと | 終日 |
| 個人使用 | 一般 | 510円 | 130円 |
| | 高校生 | 300円 | 80円 |
| | 小・中学生 | 200円 | 50円 |
| | 幼児 | 100円 | 30円 |
| ロッカー使用 | | | 100円(1回) |
| 団体使用(30人以上) | (略) | | |

備考 利用料金は、消費税及び地方消費税を含む。

○飯塚市都市公園体育施設条例(第21条関係)
別表第1(第2条、第3条関係)
市民公園の体育施設
1 健幸スポーツ広場の専用エリア

| 区分 | 利用料金(1時間当たり) | |
|------|--------------|--------|
| 専用利用 | 一般 | 2,100円 |
| | 高校生以下 | 1,050円 |
| (略) | | |

○飯塚市都市公園体育施設条例(第21条関係)
別表第1(第2条、第3条関係)
市民公園の体育施設
1 健幸スポーツ広場の専用エリア

| 区分 | 利用料金(1時間当たり) | |
|------|--------------|--------|
| 専用利用 | 一般 | 2,060円 |
| | 高校生以下 | 1,030円 |
| (略) | | |

備考 利用料金は、消費税及び地方消費税を含む。
2 (略)
3 弓道場

| 区分 | 利用料金 | |
|------|-------|----------------|
| 専用利用 | 一般 | 1時間につき150円 |
| | 高校生以下 | 1時間につき100円 |
| 個人利用 | 一般 | 回数券(10回分) 480円 |
| | 高校生以下 | 回数券(10回分) 150円 |
| (略) | | |

備考 利用料金は、消費税及び地方消費税を含む。
2 (略)
3 弓道場

| 区分 | 利用料金 | |
|------|-------|----------------|
| 専用利用 | 一般 | 1時間につき150円 |
| | 高校生以下 | 1時間につき100円 |
| 個人利用 | 一般 | 回数券(10回分) 470円 |
| | 高校生以下 | 回数券(10回分) 150円 |
| (略) | | |

備考 利用料金は、消費税及び地方消費税を含む。
4 (略)
別表第2(第2条、第3条関係)
健康の森公園の多目的広場

| 区分 | 利用料金(1時間当たり) |
|----|--------------|
|----|--------------|

備考 利用料金は、消費税及び地方消費税を含む。
4 (略)
別表第2(第2条、第3条関係)
健康の森公園の多目的広場

| 区分 | 利用料金(1時間当たり) |
|----|--------------|
|----|--------------|

| | |
|-------|--------|
| 一般 | 2,100円 |
| 高校生以下 | 1,050円 |
| (略) | |

備考 利用料金は、消費税及び地方消費税を含む。
別表第3(第2条、第3条関係)
健康の森公園の多目的施設

| 室名 | 区分 | 料金 |
|------------------|-----------------|-----------------|
| トレーニング室 | 一般 | 1時間当たり 100円 |
| | 高校生以下 | 1時間当たり 50円 |
| | 一般回数券 | 1時間/11回分 1,050円 |
| | 一般回数券 | 2時間/11回分 2,100円 |
| | 高校生以下回数券 | 1時間/11回分 520円 |
| | 高校生以下回数券 | 2時間/11回分 1,050円 |
| エアロビクススタジオ ーム | 個人利用 | 1時間当たり 100円 |
| | 1室貸切りの利用(10名以下) | 1時間当たり 1,050円 |
| | 1室貸切りの利用(11名以上) | 1時間当たり 2,100円 |
| 会議室 | 1時間当たり 520円 | |
| (略) | | |

備考
1 料金は、消費税及び地方消費税を含む。
2・3 (略)

○飯塚市病院事業条例(第22条関係)
別表第1(第5条関係)

| 種別 | 単位 | 金額 |
|---|-------|--|
| 個室料 | 特別室 | 1日につき 11,000円 |
| | 個室 | 1日につき 5,500円 |
| | 2人部屋 | 1日につき 1,650円 |
| (略) | (略) | (略) |
| 非紹介患者初診加算料 | 1回につき | 1,650円 |
| (略) | (略) | (略) |
| 症状照会料 | 1回につき | 5,500円 |
| 保険会社面談料 | 1回につき | 5,500円 |
| 180日を超えて入院する場合の負担金 (特定の場合を除く。)(厚生労働大臣の 定める評価療養及び選定療養(平成18 | 1日につき | 保険外併用療養費に係 る厚生労働大臣が定め る医薬品等(平成18年厚 |

| | |
|-------|--------|
| 一般 | 2,060円 |
| 高校生以下 | 1,030円 |
| (略) | |

備考 利用料金は、消費税及び地方消費税を含む。
別表第3(第2条、第3条関係)
健康の森公園の多目的施設

| 室名 | 区分 | 料金 |
|------------------|-----------------|-----------------|
| トレーニング室 | 一般 | 1時間当たり 100円 |
| | 高校生以下 | 1時間当たり 50円 |
| | 一般回数券 | 1時間/11回分 1,030円 |
| | 一般回数券 | 2時間/11回分 2,060円 |
| | 高校生以下回数券 | 1時間/11回分 510円 |
| | 高校生以下回数券 | 2時間/11回分 1,030円 |
| エアロビクススタジオ ーム | 個人利用 | 1時間当たり 100円 |
| | 1室貸切りの利用(10名以下) | 1時間当たり 1,030円 |
| | 1室貸切りの利用(11名以上) | 1時間当たり 2,060円 |
| 会議室 | 1時間当たり 510円 | |
| (略) | | |

備考
1 料金は、消費税及び地方消費税を含む。
2・3 (略)

○飯塚市病院事業条例(第22条関係)
別表第1(第5条関係)

| 種別 | 単位 | 金額 |
|---|-------|--|
| 個室料 | 特別室 | 1日につき 10,800円 |
| | 個室 | 1日につき 5,400円 |
| | 2人部屋 | 1日につき 1,620円 |
| (略) | (略) | (略) |
| 非紹介患者初診加算料 | 1回につき | 1,620円 |
| (略) | (略) | (略) |
| 症状照会料 | 1回につき | 5,400円 |
| 保険会社面談料 | 1回につき | 5,400円 |
| 180日を超えて入院する場合の負担金 (特定の場合を除く。)(厚生労働大臣の 定める評価療養及び選定療養(平成18 | 1日につき | 保険外併用療養費に係 る厚生労働大臣が定め る医薬品等(平成18年厚 |

| | |
|--|---|
| 年厚生労働省告示第495号)に規定する入院期間が180日を超えた日以後の入院及びその療養に伴う世話その他の看護に係る特別の料金) | 生労働省告示第498号)第10号に規定する通算対象入院料の基本点数に100分の15を乗じて得た点数に10円を乗じて得た額に <u>100分の110</u> を乗じて得た額(1円未満の端数があるときはこれを切り捨てる。) |
|--|---|

| | |
|--|---|
| 年厚生労働省告示第495号)に規定する入院期間が180日を超えた日以後の入院及びその療養に伴う世話その他の看護に係る特別の料金) | 生労働省告示第498号)第10号に規定する通算対象入院料の基本点数に100分の15を乗じて得た点数に10円を乗じて得た額に <u>100分の108</u> を乗じて得た額(1円未満の端数があるときはこれを切り捨てる。) |
|--|---|

備考 利用料金は、消費税及び地方消費税を含む
別表第2(第5条関係)

| 区分 | 単位 | 金額 |
|--------------------------|-------|---------------|
| 普通診断書 | 1通につき | <u>2,200円</u> |
| 保険関係診断書(後遺障がいの診断を要しないもの) | 1通につき | <u>5,500円</u> |
| 保険関係診断書(後遺障がいの診断を要するもの) | 1通につき | <u>7,700円</u> |
| 死亡診断書 | 1通につき | <u>3,300円</u> |
| 死亡診断書(2通目より) | 1通につき | <u>1,100円</u> |
| 死体検案書 | 1通につき | <u>7,700円</u> |
| 身体障がい者手帳・国民年金・厚生年金診断書 | 1通につき | <u>5,500円</u> |
| 自動車賠償 一般診断書 | 1通につき | <u>5,500円</u> |
| 自動車賠償 後遺症診断書 | 1通につき | <u>7,700円</u> |
| 自動車賠償 診療明細書(1月につき) | 1通につき | <u>3,300円</u> |
| その他特殊な診断書(詳細なもの) | 1通につき | <u>5,500円</u> |
| 各種証明書(支払い証明書等を含む。) | 1通につき | <u>1,100円</u> |
| 職業安定所発行診断書 | 1通につき | <u>550円</u> |

備考 手数料は、消費税及び地方消費税を含む。

備考 利用料金は、消費税及び地方消費税を含む
別表第2(第5条関係)

| 区分 | 単位 | 金額 |
|--------------------------|-------|---------------|
| 普通診断書 | 1通につき | <u>2,160円</u> |
| 保険関係診断書(後遺障がいの診断を要しないもの) | 1通につき | <u>5,400円</u> |
| 保険関係診断書(後遺障がいの診断を要するもの) | 1通につき | <u>7,560円</u> |
| 死亡診断書 | 1通につき | <u>3,240円</u> |
| 死亡診断書(2通目より) | 1通につき | <u>1,080円</u> |
| 死体検案書 | 1通につき | <u>7,560円</u> |
| 身体障がい者手帳・国民年金・厚生年金診断書 | 1通につき | <u>5,400円</u> |
| 自動車賠償 一般診断書 | 1通につき | <u>5,400円</u> |
| 自動車賠償 後遺症診断書 | 1通につき | <u>7,560円</u> |
| 自動車賠償 診療明細書(1月につき) | 1通につき | <u>3,240円</u> |
| その他特殊な診断書(詳細なもの) | 1通につき | <u>5,400円</u> |
| 各種証明書(支払い証明書等を含む。) | 1通につき | <u>1,080円</u> |
| 職業安定所発行診断書 | 1通につき | <u>540円</u> |

備考 手数料は、消費税及び地方消費税を含む。

- 附 則
(施行期日)
- この条例は、令和元年10月1日から施行する。
(経過措置)
 - この条例の施行の日前に既に本則に規定する各条例(第16条、第17条、第22条の規定を除く。)の改正前の規定により施行日以後の使用又は利用について許可を

受け、又は申請をした者の当該使用又は利用に係る使用料又は利用料金については、改正後の各条例の規定にかかわらず、なお従前の例による。

- 3 この条例の第16条による改正後の飯塚市新産業創出支援センター条例の規定、第17条による改正後の飯塚市地方卸売市場条例の規定、第22条の規定による改正後の飯塚市病院事業条例の規定は、施行日以後の使用又は利用に係るものについて適用し、同日前の使用又は利用に係るものについては、なお従前の例による。

不正競争防止法等の一部を改正する法律の施行に伴う関係条例の整備に関する条例を次のように定める。

令和元年6月20日提出

飯塚市長 片 峯 誠

提案理由

不正競争防止法等の一部を改正する法律(平成30年法律第33号)の施行に伴い、関係規定を整備するため、本案を提出するものである。

不正競争防止法等の一部を改正する法律の施行に伴う関係条例の整備
に関する条例

(飯塚市手数料条例の一部改正)

第1条 飯塚市手数料条例(平成18年飯塚市条例第55号)の一部を次のように改正する。

別表の(9)中「日本工業規格」を「日本産業規格」に改める。

別表の(11)中「日本標準規格 A列3判」を「日本産業規格 A列3番」に改める。

(飯塚市都市公園条例の一部改正)

第2条 飯塚市都市公園条例(平成18年飯塚市条例第195号)の一部を次のように改正する。

別表第4中「日本工業規格」を「日本産業規格」に改める。

(飯塚市水道事業給水条例の一部改正)

第3条 飯塚市水道事業給水条例(平成18年飯塚市条例第210号)の一部を次のように改正する。

別表第3中「日本標準規格 A列3判」を「日本産業規格 A列3番」に改める。

(飯塚市下水道条例の一部改正)

第4条 飯塚市下水道条例(平成18年飯塚市条例第212号)の一部を次のように改正する。

別表第2中「日本標準規格A列3判」を「日本産業規格A列3番」に改める。

附 則

この条例は、公布の日から施行する。

不正競争防止法等の一部を改正する法律の施行に伴う関係条例の整備に関する条例 資料(新旧対照表)

| 新 | | | 旧 | | |
|---|-------------------------|---------------------------|---|-------------------------|---------------------------|
| ○飯塚市手数料条例(第1条関係) 別表(第2条関係) (1)～(8) (略) (9) 行政不服審査法(平成26年法律第68号)関係 | | | ○飯塚市手数料条例(第1条関係) 別表(第2条関係) (1)～(8) (略) (9) 行政不服審査法(平成26年法律第68号)関係 | | |
| 事務 | 金額 | | 事務 | 金額 | |
| 行政不服審査法第38条第1項に規定する提出書類等の交付 | 乾式複写機による写し(単色刷り) | 1枚 10円(日本産業規格A列3番まで) | 行政不服審査法第38条第1項に規定する提出書類等の交付 | 乾式複写機による写し(単色刷り) | 1枚 10円(日本工業規格A列3番まで) |
| | 乾式複写機による写し(カラー刷り) | 1枚 50円(日本産業規格A列3番まで) | | 乾式複写機による写し(カラー刷り) | 1枚 50円(日本工業規格A列3番まで) |
| | 電磁的記録による情報の写しその他上記以外の写し | 当該写しの作成に要する費用に相当する額 | | 電磁的記録による情報の写しその他上記以外の写し | 当該写しの作成に要する費用に相当する額 |
| 行政不服審査法第81条第3項の規定により準用する同法第78条第1項に規定する主張書面又は資料の交付 | 乾式複写機による写し(単色刷り) | 1枚 10円(日本産業規格A列3番まで) | 行政不服審査法第81条第3項の規定により準用する同法第78条第1項に規定する主張書面又は資料の交付 | 乾式複写機による写し(単色刷り) | 1枚 10円(日本工業規格A列3番まで) |
| | 乾式複写機による写し(カラー刷り) | 1枚 50円(日本産業規格A列3番まで) | | 乾式複写機による写し(カラー刷り) | 1枚 50円(日本工業規格A列3番まで) |
| | 電磁的記録による情報の写しその他上記以外の写し | 当該写しの作成に要する費用に相当する額 | | 電磁的記録による情報の写しその他上記以外の写し | 当該写しの作成に要する費用に相当する額 |
| 備考 1 用紙の両面に印刷された文書又は図面については、片面を1枚として算定する。 2 乾式複写機による写し(単色刷り、カラー刷り)の用紙は、原則として日本産業規格A列3番までのものを用いるものとする。これを超える場合は、日本産業規格A列3番による用紙を用いた場合の枚数に換算して算出する。 (10) (略) (11) その他 | | | 備考 1 用紙の両面に印刷された文書又は図面については、片面を1枚として算定する。 2 乾式複写機による写し(単色刷り、カラー刷り)の用紙は、原則として日本工業規格A列3番までのものを用いるものとする。これを超える場合は、日本工業規格A列3番による用紙を用いた場合の枚数に換算して算出する。 (10) (略) (11) その他 | | |
| 事務 | 名称 | 金額 | 事務 | 名称 | 金額 |
| (略) | (略) | (略) | (略) | (略) | (略) |
| 公簿、公文書、字図(地番図)、図面等の写し | 公簿等の謄写 | 1件につき 300円(日本産業規格 A列3番まで) | 公簿、公文書、字図(地番図)、図面等の写し | 公簿等の謄写 | 1件につき 300円(日本標準規格 A列3判まで) |
| 公簿、公文書、字図(地番図)、図面等の閲覧 | 公簿等の閲覧 | 1件につき 300円 | 公簿、公文書、字図(地番図)、図面等の閲覧 | 公簿等の閲覧 | 1件につき 300円 |
| 航空写真図(課税主管課保有分)の写し | 航空写真図の謄写 | 1件につき 500円(日本産業規格 A列3番) | 航空写真図(課税主管課保有分)の写し | 航空写真図の謄写 | 1件につき 500円(日本標準規格 A列3判) |

| | | | | | | | |
|---|--|-------------|---|--|--------------------------|--|------|
| (略) | (略) | (略) | (略) | (略) | (略) | (略) | |
| ○飯塚市都市公園条例(第2条関係) 別表第4(第1条の6関係) 特定公園施設の設置基準 | | | ○飯塚市都市公園条例(第2条関係) 別表第4(第1条の6関係) 特定公園施設の設置基準 | | | | |
| 施設名 | 整備基準 | | 施設名 | 整備基準 | | | |
| 園路及び広場 | 1 不特定かつ多数の者が利用し、又は主として高齢者、障がい者等が利用する令第3条第1号に規定する園路及び広場を設ける場合は、そのうち1以上は、次に掲げる基準に適合するものであること。 (1)～(6) (略) (7) 視覚障がい者誘導用ブロックは、次に掲げる基準に適合するものであること。 ア (略) イ 大きさは、縦30センチメートル、横30センチメートルとし、形状は、 <u>日本産業規格T9251</u> に適合するものを標準とすること。 (8) (略) | | 園路及び広場 | 1 不特定かつ多数の者が利用し、又は主として高齢者、障がい者等が利用する令第3条第1号に規定する園路及び広場を設ける場合は、そのうち1以上は、次に掲げる基準に適合するものであること。 (1)～(6) (略) (7) 視覚障がい者誘導用ブロックは、次に掲げる基準に適合するものであること。 ア (略) イ 大きさは、縦30センチメートル、横30センチメートルとし、形状は、 <u>日本工業規格T9251</u> に適合するものを標準とすること。 (8) (略) | | | |
| (略) | (略) | | (略) | (略) | | | |
| ○飯塚市水道事業給水条例(第3条関係) 別表第3(第31条関係) 手数料 | | | ○飯塚市水道事業給水条例(第3条関係) 別表第3(第31条関係) 手数料 | | | | |
| | 種別 | 口径 | 単位 | 金額 | | | |
| (略) | (略) | (略) | | (略) | (略) | (略) | |
| 5 | 公簿、公文書、図面の写し | 日本産業規格 A列3番 | 1枚につき | 300円 | 5 | 公簿、公文書、図面の写し 日本標準規格 A列3判 1枚につき 300円 | |
| (略) | (略) | (略) | | (略) | (略) | (略) | |
| ○飯塚市下水道条例(第4条関係) 別表第2(第25条関係) 手数料 | | | ○飯塚市下水道条例(第4条関係) 別表第2(第25条関係) 手数料 | | | | |
| | 種別 | 単位 | 金額 | | 種別 | 単位 | 金額 |
| (略) | (略) | (略) | (略) | (略) | (略) | (略) | (略) |
| 4 | 公簿、公文書、図面の写し(日本産業規格A列3番) | 1件につき | 300円 | 4 | 公簿、公文書、図面の写し(日本標準規格A列3判) | 1件につき | 300円 |
| (略) | (略) | (略) | (略) | (略) | (略) | (略) | (略) |
| 附 則 この条例は、公布の日から施行する。 | | | | | | | |

飯塚市教育職員の給与等に関する条例の一部を改正する条例を次のように定める。

令和元年6月20日提出

飯塚市長 片 峯 誠

提案理由

福岡県公立学校職員の特殊勤務手当に関する条例(昭和29年福岡県条例第5号)が改正され、福岡県公立学校職員の部活動指導業務に係る手当額(日額)が改定されたことに伴い、これを参考にして本市教育職員の特殊勤務手当を改定するため、本案を提出するものである。

飯塚市教育職員の給与等に関する条例の一部を改正する条例

飯塚市教育職員の給与等に関する条例(平成21年飯塚市条例第8号)の一部を次のように改正する。

第10条第2項第4号中「3,600円」を「2,700円」に改める。

附 則

この条例は、令和元年8月1日から施行する。

飯塚市教育職員の給与等に関する条例 資料(新旧対照表)

| 新 | 旧 |
|---|---|
| <p>(特殊勤務手当) 第10条 (略) (1)～(3) (略) (4) 学校の管理下において行われる部活動(正規の教育課程としてのクラブ活動に準ずる活動をいう。)における生徒に対する指導業務で週休日、休日等又は休日等に当たる日以外の正規の勤務時間が3時間45分又は4時間である日に行うもの 2 特殊勤務手当の額は、業務に従事した日一日につき、次のとおりとする。 (1)～(3) (略) (4) 前項第4号の業務 <u>2,700円</u> 3 (略) 附 則 この条例は、令和元年8月1日から施行する。</p> | <p>(特殊勤務手当) 第10条 (略) (1)～(3) (略) (4) 学校の管理下において行われる部活動(正規の教育課程としてのクラブ活動に準ずる活動をいう。)における生徒に対する指導業務で週休日、休日等又は休日等に当たる日以外の正規の勤務時間が3時間45分又は4時間である日に行うもの 2 特殊勤務手当の額は、業務に従事した日一日につき、次のとおりとする。 (1)～(3) (略) (4) 前項第4号の業務 <u>3,600円</u> 3 (略)</p> |

飯塚市家庭的保育事業等の設備及び運営の基準に関する条例の一部を改正する条例を次のように定める。

令和元年6月20日提出

飯塚市長 片 峯 誠

提案理由

家庭的保育事業等の設備及び運営に関する基準の一部を改正する省令(平成31年厚生労働省令第49号)の施行に伴い、関係規定を整備するため、本案を提案するものである。

飯塚市家庭的保育事業等の設備及び運営の基準に関する条例の一部を改正する条例

飯塚市家庭的保育事業等の設備及び運営の基準に関する条例(平成26年飯塚市条例第31号)の一部を次のように改正する。

第7条第2項中「適用しないことができる」を「適用しないこととすることができる」に改め、同条に次の2項を加える。

- 4 市長は、家庭的保育事業者等による第1項第3号に掲げる事項に係る連携施設の確保が著しく困難であると認めるときは、同号の規定を適用しないこととすることができる。
- 5 前項の場合において、家庭的保育事業者等は、法第59条第1項に規定する施設のうち、次に掲げるもの(入所定員が20人以上のものに限る。)であって、市長が適当と認めるものを第1項第3号に掲げる事項に係る連携協力を行う者として適切に確保しなければならない。
 - (1) 子ども・子育て支援法(平成24年法律第65号)第59条の2第1項の規定による助成を受けている者の設置する施設(法第6条の3第12項に規定する業務を目的とするものに限る。)
 - (2) 法第6条の3第12項及び第39条第1項に規定する業務を目的とする施設であつ

て、法第6条の3第9項第1号に規定する保育を必要とする乳児・幼児の保育を行うことに要する費用に係る地方公共団体の補助を受けているもの

第17条第2項第4号中「乳幼児の食事の内容」を「利用乳幼児の食事の内容」に改め、「。附則第2条第2項において同じ」を削る。

第39条第2号中「(平成24年法律第65号)」を削る。

第47条中「第7条第1号」を「第7条第1項第1号」に改め、同条に次の1項を加える。

- 2 保育所型事業所内保育事業を行う者のうち、法第6条の3第12項第2号に規定する事業を行うものであって、市長が適当と認めるもの(附則第3条において「特例保育所型事業所内保育事業者」という。)については、第7条第1項本文の規定にかかわらず、連携施設の確保をしないことができる。

附則第2条第2項中「(第24条に規定する家庭的保育事業を行う場所において実施されるものに限る。)」を削る。

附則第3条中「家庭的保育事業者等」の次に「(特例保育所型事業所内保育事業者を除く。)」を加え、「5年」を「10年」に改める。

附 則

この条例は、公布の日から施行する。

飯塚市家庭的保育事業等の設備及び運営の基準に関する条例 資料(新旧対照表)

| 新 | 旧 |
|---|---|
| <p>(保育所等との連携)</p> <p>第7条 (略)</p> <p>2 市長は、家庭的保育事業者等による代替保育の提供に係る連携施設の確保が著しく困難であると認める場合であって、次の各号に掲げる要件の全てを満たすと認めるときは、前項第2号の規定を適用しないこととすることができる。</p> <p>(1)・(2) (略)</p> <p>3 (略)</p> <p>4 <u>市長は、家庭的保育事業者等による第1項第3号に掲げる事項に係る連携施設の確保が著しく困難であると認めるときは、同号の規定を適用しないこととすることができる。</u></p> <p>5 <u>前項の場合において、家庭的保育事業者等は、法第59条第1項に規定する施設のうち、次に掲げるもの(入所定員が20人以上のものに限る。)であって、市長が適当と認めるものを第1項第3号に掲げる事項に係る連携協力を行う者として適切に確保しなければならない。</u></p> <p><u>(1) 子ども・子育て支援法(平成24年法律第65号)第59条の2第1項の規定による助成を受けている者の設置する施設(法第6条の3第12項に規定する業務を目的とするものに限る。)</u></p> <p><u>(2) 法第6条の3第12項及び第39条第1項に規定する業務を目的とする施設であって、法第6条の3第9項第1号に規定する保育を必要とする乳児・幼児の保育を行うことに要する費用に係る地方公共団体の補助を受けているもの</u></p> <p>(食事の提供の特例)</p> <p>第17条 (略)</p> <p>2 搬入施設は、次の各号に掲げるいずれかの施設とする。</p> <p>(1)～(3) (略)</p> <p>(4) 保育所、幼稚園、認定こども園等から調理業務を受託している事業者のうち、当該家庭的保育事業者等による給食の趣旨を十分に認識し、衛生面、栄養面等、調理業務を適切に遂行できる能力を有するとともに、利用乳幼児の年齢及び発達の段階並びに健康状態に応じた食事の提供や、アレルギー、アトピー等への配慮、必要な栄養素量の給与等、<u>利用乳幼児の食事の内容</u>、回数及び時機に適切に応じることができる者として市が適当と認めるもの(家庭的保育事業者が第24条に規定する家庭的保育事業を行う場所(第25条第2項に規定する家庭的保育者の居宅に限る。)において家庭的保育事業を行う場合に限る。)</p> | <p>(保育所等との連携)</p> <p>第7条 (略)</p> <p>2 市長は、家庭的保育事業者等による代替保育の提供に係る連携施設の確保が著しく困難であると認める場合であって、次の各号に掲げる要件の全てを満たすと認めるときは、前項第2号の規定を適用しないこととすることができる。</p> <p>(1)・(2) (略)</p> <p>3 (略)</p> <p>(食事の提供の特例)</p> <p>第17条 (略)</p> <p>2 搬入施設は、次の各号に掲げるいずれかの施設とする。</p> <p>(1)～(3) (略)</p> <p>(4) 保育所、幼稚園、認定こども園等から調理業務を受託している事業者のうち、当該家庭的保育事業者等による給食の趣旨を十分に認識し、衛生面、栄養面等、調理業務を適切に遂行できる能力を有するとともに、利用乳幼児の年齢及び発達の段階並びに健康状態に応じた食事の提供や、アレルギー、アトピー等への配慮、必要な栄養素量の給与等、<u>乳幼児の食事の内容</u>、回数及び時機に適切に応じることができる者として市が適当と認めるもの(家庭的保育事業者が第24条に規定する家庭的保育事業を行う場所(第25条第2項に規定する家庭的保育者の居宅に限る。<u>附則第2条第2項において同じ。</u>)において家庭的保育事業を行う場合に限る。)</p> |

(居宅訪問型保育事業)

第39条 (略)

(1) (略)

(2) 子ども・子育て支援法第34条第5項又は第46条第5項の規定による便宜の提供に対応するために行う保育

(3)～(5) (略)

(連携施設に関する特例)

第47条 保育所型事業所内保育事業を行う者にあつては、連携施設の確保に当たつて、第7条第1項第1号及び第2号に係る連携協力を求めることを要しない。

2 保育所型事業所内保育事業を行う者のうち、法第6条の3第12項第2号に規定する事業を行うものであつて、市長が適当と認めるもの(附則第3条において「特例保育所型事業所内保育事業者」という。)については、第7条第1項本文の規定にかかわらず、連携施設の確保をしないことができる。

附 則

(食事の提供の経過措置)

第2条 (略)

2 前項の規定にかかわらず、施行日後に家庭的保育事業の認可を得た施設等については、施行日から起算して10年を経過する日までの間は、第16条、第24条第4号(調理設備に係る部分に限る。)及び第25条第1項本文(調理員に係る部分に限る。)の規定は、適用しないことができる。この場合において、当該施設等は、第3条に規定する利用乳幼児への食事の提供を第6条第5項に規定する家庭的保育事業所等内で調理する方法(第11条の規定により、当該家庭的保育事業所等の調理設備又は調理室を兼ねている他の社会福祉施設等の調理施設において調理する方法を含む。)により行うために必要な体制を確保するよう努めなければならない。

(連携施設に関する経過措置)

第3条 家庭的保育事業者等(特例保育所型事業所内保育事業者を除く。)は、連携施設の確保が著しく困難であつて、子ども・子育て支援法第59条第4号に規定する事業による支援その他の必要な適切な支援を行うことができると市が認める場合は、第7条第1項本文の規定にかかわらず、この条例の施行の日から起算して10年を経過する日までの間、連携施設の確保をしないことができる。

附 則

この条例は、公布の日から施行する。

(居宅訪問型保育事業)

第39条 (略)

(1) (略)

(2) 子ども・子育て支援法(平成24年法律第65号)第34条第5項又は第46条第5項の規定による便宜の提供に対応するために行う保育

(3)～(5) (略)

(連携施設に関する特例)

第47条 保育所型事業所内保育事業を行う者にあつては、連携施設の確保に当たつて、第7条第1号及び第2号に係る連携協力を求めることを要しない。

附 則

(食事の提供の経過措置)

第2条 (略)

2 前項の規定にかかわらず、施行日後に家庭的保育事業(第24条に規定する家庭的保育事業を行う場所において実施されるものに限る。)の認可を得た施設等については、施行日から起算して10年を経過する日までの間は、第16条、第24条第4号(調理設備に係る部分に限る。)及び第25条第1項本文(調理員に係る部分に限る。)の規定は、適用しないことができる。この場合において、当該施設等は、第3条に規定する利用乳幼児への食事の提供を第6条第5項に規定する家庭的保育事業所等内で調理する方法(第11条の規定により、当該家庭的保育事業所等の調理設備又は調理室を兼ねている他の社会福祉施設等の調理施設において調理する方法を含む。)により行うために必要な体制を確保するよう努めなければならない。

(連携施設に関する経過措置)

第3条 家庭的保育事業者等は、連携施設の確保が著しく困難であつて、子ども・子育て支援法第59条第4号に規定する事業による支援その他の必要な適切な支援を行うことができると市が認める場合は、第7条第1項本文の規定にかかわらず、この条例の施行の日から起算して5年を経過する日までの間、連携施設の確保をしないことができる。

飯塚市放課後児童健全育成事業の設備及び運営の基準に関する条例の一部を改正する条例を次のように定める。

令和元年6月20日提出

飯塚市長 片 峯 誠

提案理由

放課後児童健全育成事業の設備及び運営に関する基準(平成26年厚生労働省令第63号)の改正に伴い、放課後児童支援員の要件を見直すため、本案を提出するものである。

飯塚市放課後児童健全育成事業の設備及び運営の基準に関する条例の一部を改正する条例

飯塚市放課後児童健全育成事業の設備及び運営の基準に関する条例(平成26年飯塚市条例第35号)の一部を次のように改正する。

第10条第3項中「都道府県知事」の次に「又は地方自治法(昭和22年法律第67号)第252条の19第1項の指定都市の長」を加える。

附 則

この条例は、公布の日から施行する。

飯塚市放課後児童健全育成事業の設備及び運営の基準に関する条例 資料(新旧対照表)

| 新 | 旧 |
|---|---|
| <p>(職員) 第10条 (略) 2 (略) 3 放課後児童支援員は、次の各号のいずれかに該当する者であつて、都道府県知事又は地方自治法(昭和22年法律第67号)第252条の19第1項の指定都市の長が行う研修を修了したものでなければならない。 (1)～(10) (略) 4・5 (略) 附 則 この条例は、公布の日から施行する。</p> | <p>(職員) 第10条 (略) 2 (略) 3 放課後児童支援員は、次の各号のいずれかに該当する者であつて、都道府県知事が行う研修を修了したものでなければならない。 (1)～(10) (略) 4・5 (略)</p> |

飯塚市介護保険条例の一部を改正する条例を次のように定める。

令和元年6月20日提出

飯塚市長 片 峯 誠

提案理由

介護保険法施行令及び介護保険の国庫負担金の算定等に関する政令の一部を改正する政令(平成31年政令第118号)の施行に伴い、低所得者の保険料軽減強化を図るため、本案を提出するものである。

飯塚市介護保険条例の一部を改正する条例

飯塚市介護保険条例(平成18年飯塚市条例第150号)の一部を次のように改正する。

第3条中「平成30年度から3年間」を「令和元年度及び令和2年度」に改め、同条第2項中「35,640円」を「29,700円」に改め、同項の次に次の2項を加える。

- 3 前項の規定は、第1項第2号に掲げる第1号被保険者についての保険料の減額賦課に係る令和元年度及び令和2年度の各年度における保険料率について準用する。この場合において、前項中「29,700円」とあるのは、「47,520円」と読み替えるものとする。
- 4 第2項の規定は、第1項第3号に掲げる第1号被保険者についての保険料の減額賦課に係る令和元年度及び令和2年度の各年度における保険料率について準用する。この場合において、第2項中「29,700円」とあるのは、「57,420円」と読み替えるものとする。

附 則

(施行期日)

- 1 この条例は、公布の日から施行する。

(経過措置)

- 2 改正後の飯塚市介護保険条例第3条の規定は、令和元年度分の保険料から適用し、平成30年度以前の年度分の保険料については、なお従前の例による。

飯塚市介護保険条例 資料(新旧対照表)

| 新 | 旧 |
|--|---|
| <p>(保険料率)</p> <p>第3条 <u>令和元年度及び令和2年度の各年度における保険料率は、次の各号に掲げる第1号被保険者の区分に応じそれぞれ当該各号に定める額とする。</u></p> <p>(1) 介護保険法施行令(平成10年政令第412号。以下「令」という。)第39条第1項第1号に掲げる者 39,600円</p> <p>(2) 令第39条第1項第2号に掲げる者 55,440円</p> <p>(3) 令第39条第1項第3号に掲げる者 59,400円</p> <p>(4)～(17) (略)</p> <p>2 <u>前項第1号に掲げる第1号被保険者についての保険料の減額賦課に係る令和元年度及び令和2年度の各年度における保険料率は、同号の規定にかかわらず、29,700円とする。</u></p> <p>3 <u>前項の規定は、第1項第2号に掲げる第1号被保険者についての保険料の減額賦課に係る令和元年度及び令和2年度の各年度における保険料率について準用する。この場合において、前項中「29,700円」とあるのは、「47,520円」と読み替えるものとする。</u></p> <p>4 <u>第2項の規定は、第1項第3号に掲げる第1号被保険者についての保険料の減額賦課に係る令和元年度及び令和2年度の各年度における保険料率について準用する。この場合において、第2項中「29,700円」とあるのは、「57,420円」と読み替えるものとする。</u></p> <p>附 則</p> <p>(施行期日)</p> <p>1 この条例は、公布の日から施行する。</p> <p>(経過措置)</p> <p>2 改正後の飯塚市介護保険条例第3条の規定は、令和元年度分の保険料から適用し、平成30年度以前の年度分の保険料については、なお従前の例による。</p> | <p>(保険料率)</p> <p>第3条 <u>平成30年度から3年間の各年度における保険料率は、次の各号に掲げる第1号被保険者の区分に応じそれぞれ当該各号に定める額とする。</u></p> <p>(1) 介護保険法施行令(平成10年政令第412号。以下「令」という。)第39条第1項第1号に掲げる者 39,600円</p> <p>(2) 令第39条第1項第2号に掲げる者 55,440円</p> <p>(3) 令第39条第1項第3号に掲げる者 59,400円</p> <p>(4)～(17) (略)</p> <p>2 <u>前項第1号に掲げる第1号被保険者についての保険料の減額賦課に係る平成30年度から3年間の各年度における保険料率は、同号の規定にかかわらず、35,640円とする。</u></p> |

飯塚市交流センター条例及び飯塚市ふれあい交流センター条例の一部を改正する条例を次のように定める。

令和元年6月20日提出

飯塚市長 片 峯 誠

提案理由

消費税率及び地方消費税率の改定に伴い、飯塚市交流センター及び飯塚市ふれあい交流センターの使用料を改定するとともに、飯塚市ふれあい交流センターに新たに市外料金の規定を設けるため、本案を提出するものである。

飯塚市交流センター条例及び飯塚市ふれあい交流センター条例の一部を改正する条例

(飯塚市交流センター条例の一部改正)

第1条 飯塚市交流センター条例(平成29年飯塚市条例第22号)の一部を次のように改正する。

別表を次のように改める。

(1) 飯塚市二瀬交流センター使用料

| 室名 | 面積 | 施設使用料(市内) | | 備考 |
|-------|----------------------|-----------|------|--------------------------------------|
| 大研修室 | 180.00m ² | 1時間につき | 800円 | 市内以外のも のが使用する 場合は、10割増 とする。 |
| 第1研修室 | 30.00m ² | 1時間につき | 160円 | |
| 第2研修室 | 72.00m ² | 1時間につき | 310円 | |
| 和室 | 55.00m ² | 1時間につき | 220円 | |
| 図書室 | 46.00m ² | 1時間につき | 160円 | |
| 児童室 | 54.00m ² | 1時間につき | 310円 | |
| 調理実習室 | 72.00m ² | 1時間につき | 470円 | |

備考

1 使用料は、消費税及び地方消費税を含む。

- 2 「市内」とは、本市に居住し、若しくは本店若しくは主たる事務所若しくは事業所を有する者又は主たる活動拠点を有する団体をいう。
- 3 営利を目的として使用する場合は、10割増とする。

(2) 飯塚市幸袋交流センター使用料

| 室名 | 面積 | 施設使用料（市内） | | 備考 |
|-------|----------------------|-----------|------|--------------------------------------|
| 大研修室 | 160.00m ² | 1時間につき | 800円 | 市内以外のも のが使用する 場合は、10割増 とする。 |
| 研修室 | 36.00m ² | 1時間につき | 160円 | |
| 和室1号 | 34.65m ² | 1時間につき | 130円 | |
| 和室2号 | 39.60m ² | 1時間につき | 130円 | |
| 図書室 | 48.00m ² | 1時間につき | 160円 | |
| 児童室 | 66.00m ² | 1時間につき | 310円 | |
| 調理実習室 | 63.00m ² | 1時間につき | 470円 | |

備考

- 1 使用料は、消費税及び地方消費税を含む。
- 2 「市内」とは、本市に居住し、若しくは本店若しくは主たる事務所若しくは事業所を有する者又は主たる活動拠点を有する団体をいう。
- 3 営利を目的として使用する場合は、10割増とする。

(3) 飯塚市鎮西交流センター使用料

| 室名 | 面積 | 施設使用料（市内） | | 備考 |
|-------|----------------------|-----------|--------|--------------------------------------|
| 大研修室 | 177.22m ² | 1時間につき | 1,040円 | 市内以外のも のが使用する 場合は、10割増 とする。 |
| 研修室1 | 72.25m ² | 1時間につき | 400円 | |
| 研修室2 | 52.73m ² | 1時間につき | 400円 | |
| 研修室3 | 51.12m ² | 1時間につき | 400円 | |
| 和室1 | 37.38m ² | 1時間につき | 200円 | |
| 和室2 | 32.68m ² | 1時間につき | 200円 | |
| 音楽研修室 | 100.62m ² | 1時間につき | 740円 | |
| 調理室 | 97.48m ² | 1時間につき | 640円 | |

備考

- 1 使用料は、消費税及び地方消費税を含む。
- 2 「市内」とは、本市に居住し、若しくは本店若しくは主たる事務所若しくは事業所を有する者又は主たる活動拠点を有する団体をいう。
- 3 営利を目的として使用する場合は、10割増とする。

(4) 飯塚市菰田交流センター使用料

| 室名 | 面積 | 施設使用料（市内） | | 備考 |
|-------|----------------------|-----------|------|--------------------------------------|
| 大研修室 | 122.00m ² | 1時間につき | 560円 | 市内以外のも のが使用する 場合は、10割増 とする。 |
| 和室1号 | 37.16m ² | 1時間につき | 130円 | |
| 和室2号 | 37.16m ² | 1時間につき | 130円 | |
| 和室3号 | 35.00m ² | 1時間につき | 130円 | |
| 図書室 | 77.00m ² | 1時間につき | 310円 | |
| 児童室 | 68.00m ² | 1時間につき | 310円 | |
| 調理実習室 | 73.00m ² | 1時間につき | 470円 | |

備考

- 1 使用料は、消費税及び地方消費税を含む。
- 2 「市内」とは、本市に居住し、若しくは本店若しくは主たる事務所若しくは事業所を有する者又は主たる活動拠点を有する団体をいう。
- 3 営利を目的として使用する場合は、10割増とする。

(5) 飯塚市立岩交流センター使用料

| 室名 | 面積 | 施設使用料（市内） | | 備考 |
|-------|----------------------|-----------|--------|--------------------------------------|
| 大研修室 | 330.00m ² | 1時間につき | 1,140円 | 市内以外のも のが使用する 場合は、10割増 とする。 |
| 中研修室 | 194.00m ² | 1時間につき | 800円 | |
| 第1研修室 | 99.00m ² | 1時間につき | 310円 | |
| 第2研修室 | 99.00m ² | 1時間につき | 310円 | |
| 第3研修室 | 58.00m ² | 1時間につき | 310円 | |
| 和室1号 | 33.00m ² | 1時間につき | 130円 | |
| 和室2号 | 24.75m ² | 1時間につき | 90円 | |
| 視聴覚室 | 94.00m ² | 1時間につき | 310円 | |
| 図書室 | 45.00m ² | 1時間につき | 160円 | |
| 児童室 | 58.00m ² | 1時間につき | 310円 | |
| 調理実習室 | 135.00m ² | 1時間につき | 470円 | |

備考

- 1 使用料は、消費税及び地方消費税を含む。
- 2 「市内」とは、本市に居住し、若しくは本店若しくは主たる事務所若しくは事業所を有する者又は主たる活動拠点を有する団体をいう。
- 3 営利を目的として使用する場合は、10割増とする。

(6) 飯塚市飯塚東交流センター使用料

| 室名 | 面積 | 施設使用料（市内） | | 備考 |
|-------|----------------------|-----------|------|--------------------------------------|
| 大研修室 | 144.00m ² | 1時間につき | 560円 | 市内以外のも のが使用する 場合は、10割増 とする。 |
| 和室1号 | 29.70m ² | 1時間につき | 90円 | |
| 和室2号 | 29.70m ² | 1時間につき | 90円 | |
| 和室3号 | 29.00m ² | 1時間につき | 90円 | |
| 図書室 | 72.00m ² | 1時間につき | 310円 | |
| 児童室 | 72.00m ² | 1時間につき | 310円 | |
| 調理実習室 | 68.00m ² | 1時間につき | 470円 | |

備考

- 1 使用料は、消費税及び地方消費税を含む。
- 2 「市内」とは、本市に居住し、若しくは本店若しくは主たる事務所若しくは事業所を有する者又は主たる活動拠点を有する団体をいう。
- 3 営利を目的として使用する場合は、10割増とする。

(7) 飯塚市飯塚片島交流センター使用料

| 室名 | 面積 | 施設使用料（市内） | | 備考 |
|-------|----------------------|-----------|------|--------------------------------------|
| 大研修室 | 115.00m ² | 1時間につき | 560円 | 市内以外のも のが使用する 場合は、10割増 とする。 |
| 第1研修室 | 76.00m ² | 1時間につき | 310円 | |
| 第2研修室 | 36.00m ² | 1時間につき | 160円 | |
| 和室1号 | 29.70m ² | 1時間につき | 90円 | |
| 和室2号 | 24.75m ² | 1時間につき | 90円 | |
| 和室3号 | 19.44m ² | 1時間につき | 90円 | |
| 児童室 | 36.00m ² | 1時間につき | 160円 | |
| 調理実習室 | 86.00m ² | 1時間につき | 470円 | |

備考

- 1 使用料は、消費税及び地方消費税を含む。
- 2 「市内」とは、本市に居住し、若しくは本店若しくは主たる事務所若しくは事業所を有する者又は主たる活動拠点を有する団体をいう。
- 3 営利を目的として使用する場合は、10割増とする。

(8) 飯塚市鯉田交流センター使用料

| 室名 | 面積 | 施設使用料（市内） | | 備考 |
|------|----------------------|-----------|------|--------|
| 大研修室 | 171.00m ² | 1時間につき | 800円 | 市内以外のも |

| | | | | |
|-------|---------------------|--------|------|----------------------------|
| 研修室 | 32.00m ² | 1時間につき | 160円 | のが使用する 場合は、10割増 とする。 |
| 和室1号 | 29.70m ² | 1時間につき | 90円 | |
| 和室2号 | 29.70m ² | 1時間につき | 90円 | |
| 図書室 | 46.00m ² | 1時間につき | 160円 | |
| 児童室 | 52.00m ² | 1時間につき | 310円 | |
| 調理実習室 | 80.00m ² | 1時間につき | 470円 | |

備考

- 1 使用料は、消費税及び地方消費税を含む。
- 2 「市内」とは、本市に居住し、若しくは本店若しくは主たる事務所若しくは事業所を有する者又は主たる活動拠点を有する団体をいう。
- 3 営利を目的として使用する場合は、10割増とする。

(9) 飯塚市穂波交流センター使用料

| 室名 | 面積 | 施設使用料（市内） | | 備考 |
|-------|----------------------|-----------|--------|--------------------------------------|
| 大ホール | 432.00m ² | 1時間につき | 1,670円 | 市内以外のも のが使用する 場合は、10割増 とする。 |
| 第1研修室 | 34.16m ² | 1時間につき | 160円 | |
| 第2研修室 | 34.16m ² | 1時間につき | 160円 | |
| 第3研修室 | 36.60m ² | 1時間につき | 160円 | |
| 第4研修室 | 28.80m ² | 1時間につき | 160円 | |
| 第5研修室 | 38.64m ² | 1時間につき | 160円 | |
| 和室1号 | 40.60m ² | 1時間につき | 130円 | |
| 和室2号 | 31.15m ² | 1時間につき | 130円 | |
| 視聴覚室 | 106.55m ² | 1時間につき | 560円 | |
| 調理実習室 | 64.66m ² | 1時間につき | 470円 | |

備考

- 1 使用料は、消費税及び地方消費税を含む。
- 2 「市内」とは、本市に居住し、若しくは本店若しくは主たる事務所若しくは事業所を有する者又は主たる活動拠点を有する団体をいう。
- 3 営利を目的として使用する場合は、10割増とする。

(10) 飯塚市筑穂交流センター使用料

| 室名 | 面積 | 施設使用料（市内） | | 備考 |
|------|----------------------|-----------|--------|------------------|
| 大ホール | 573.03m ² | 1時間につき | 1,670円 | 市内以外のも のが使用する |
| 中研修室 | 184.53m ² | 1時間につき | 800円 | |

| | | | | |
|-------|----------------------|--------|------|--------------|
| 第1研修室 | 60.52m ² | 1時間につき | 310円 | 場合は、10割増とする。 |
| 第2研修室 | 94.50m ² | 1時間につき | 310円 | |
| 和室1号 | 43.46m ² | 1時間につき | 130円 | |
| 和室2号 | 15.19m ² | 1時間につき | 90円 | |
| 視聴覚室 | 107.55m ² | 1時間につき | 560円 | |
| 調理実習室 | 93.97m ² | 1時間につき | 470円 | |

備考

- 1 使用料は、消費税及び地方消費税を含む。
- 2 「市内」とは、本市に居住し、若しくは本店若しくは主たる事務所若しくは事業所を有する者又は主たる活動拠点を有する団体をいう。
- 3 営利を目的として使用する場合は、10割増とする。

(11) 飯塚市庄内交流センター使用料

| 室名 | 面積 | 施設使用料（市内） | | 備考 |
|-------|----------------------|-----------|--------|--------------------------------------|
| 大ホール | 360.00m ² | 1時間につき | 1,140円 | 市内以外のも のが使用する 場合は、10割増 とする。 |
| 第1研修室 | 135.27m ² | 1時間につき | 560円 | |
| 第2研修室 | 68.85m ² | 1時間につき | 310円 | |
| 第3研修室 | 51.03m ² | 1時間につき | 310円 | |
| 第4研修室 | 135.27m ² | 1時間につき | 560円 | |
| 第5研修室 | 70.67m ² | 1時間につき | 310円 | |
| 第6研修室 | 53.00m ² | 1時間につき | 310円 | |
| 和室1号 | 66.42m ² | 1時間につき | 220円 | |
| 和室2号 | 63.00m ² | 1時間につき | 220円 | |
| 調理実習室 | 68.85m ² | 1時間につき | 470円 | |
| 工芸工作室 | 52.85m ² | 1時間につき | 310円 | |

備考

- 1 使用料は、消費税及び地方消費税を含む。
- 2 「市内」とは、本市に居住し、若しくは本店若しくは主たる事務所若しくは事業所を有する者又は主たる活動拠点を有する団体をいう。
- 3 営利を目的として使用する場合は、10割増とする。

(12) 飯塚市庄内交流センター別館使用料

| 室名 | 面積 | 施設使用料（市内） | | 備考 |
|---------|----------------------|-----------|------|--------|
| ミニシアター室 | 126.81m ² | 1時間につき | 550円 | 市内以外のも |

| | | | | |
|-------|---------------------|--------|------|--------------------|
| ワーク室1 | 44.80m ² | 1時間につき | 220円 | のが使用する場合は、10割増とする。 |
| ワーク室2 | 35.00m ² | 1時間につき | 220円 | |

備考

- 1 使用料は、消費税及び地方消費税を含む。
- 2 「市内」とは、本市に居住し、若しくは本店若しくは主たる事務所若しくは事業所を有する者又は主たる活動拠点を有する団体をいう。
- 3 営利を目的として使用する場合は、10割増とする。

(13) 飯塚市颯田交流センター使用料

| 室名 | 面積 | 施設使用料（市内） | | 備考 |
|-------|---------------------|-----------|------|--------------------------|
| 第1研修室 | 69.64m ² | 1時間につき | 400円 | 市内以外のものが使用する場合は、10割増とする。 |
| 第2研修室 | 66.76m ² | 1時間につき | 400円 | |
| 第3研修室 | 33.38m ² | 1時間につき | 190円 | |

備考

- 1 使用料は、消費税及び地方消費税を含む。
- 2 「市内」とは、本市に居住し、若しくは本店若しくは主たる事務所若しくは事業所を有する者又は主たる活動拠点を有する団体をいう。
- 3 営利を目的として使用する場合は、10割増とする。

(14) 飯塚市颯田交流センター別館使用料

| 室名 | 面積 | 施設使用料（市内） | | 備考 |
|--------|----------------------|-----------|--------|--------------------------|
| 多目的ホール | 400.00m ² | 1時間につき | 1,650円 | 市内以外のものが使用する場合は、10割増とする。 |
| 第4研修室 | 37.80m ² | 1時間につき | 190円 | |

備考

- 1 使用料は、消費税及び地方消費税を含む。
- 2 「市内」とは、本市に居住し、若しくは本店若しくは主たる事務所若しくは事業所を有する者又は主たる活動拠点を有する団体をいう。
- 3 営利を目的として使用する場合は、10割増とする。

(飯塚市ふれあい交流センター条例の一部改正)

第2条 飯塚市ふれあい交流センター条例(平成25年飯塚市条例第34号)の一部を次

のように改正する。

別表を次のように改める。

別表(第13条関係)

| 室名 | 面積 | 施設使用料(市内) | | 備考 |
|----------|----------------------|-----------|--------|--------------------------------------|
| 研修室1 | 85.53m ² | 1時間につき | 480円 | 市内以外のも のが使用する 場合は、10割 増とする。 |
| 研修室2 | 85.53m ² | 1時間につき | 480円 | |
| 研修室3 | 178.55m ² | 1時間につき | 1,010円 | |
| 多目的室A | 56.37m ² | 1時間につき | 320円 | |
| 多目的室B | 58.46m ² | 1時間につき | 330円 | |
| 多目的室C | 41.25m ² | 1時間につき | 240円 | |
| 多目的室D | 25.98m ² | 1時間につき | 140円 | |
| 多目的室E | 125.50m ² | 1時間につき | 710円 | |
| 多目的ホール | 211.41m ² | 1時間につき | 940円 | |
| 囲碁将棋コーナー | | 1人1日につき | 100円 | |

備考

- 1 使用料は、消費税及び地方消費税を含む。
- 2 「市内」とは、本市に居住し、若しくは本店若しくは主たる事務所若しくは事業所を有する者又は主たる活動拠点を有する団体をいう。
- 3 営利を目的として使用する場合は、10割増とする。

附 則

(施行期日)

- 1 この条例は、令和元年10月1日から施行する。

(経過措置)

- 2 この条例の施行の日前に既に本則に規定する各条例の改正前の規定により、施行日以後の使用又は利用について許可を受け、又は申請をした者の当該使用又は利用に係る使用料又は利用料金については、改正後の各条例の規定にかかわらず、なお従前の例による。

飯塚市交流センター条例及び飯塚市ふれあい交流センター条例 資料(新旧対照表)

| 新 | | | | 旧 | | | | |
|---|----------------------|-----------|------|--|-------|----------------------|---------------|--------|
| ○飯塚市交流センター条例(第1条関係) | | | | ○飯塚市交流センター条例(第1条関係) | | | | |
| (1) 飯塚市二瀬交流センター使用料 | | | | (1) 飯塚市二瀬交流センター使用料 | | | | |
| 室名 | 面積 | 施設使用料(市内) | | 備考 | 室名 | 面積 | 施設使用料(1時間当たり) | |
| | | | | | | | 市内 | 市外 |
| 大研修室 | 180.00m ² | 1時間につき | 800円 | 市内以外のものが使用する場合 は、10割増とする。 | 大研修室 | 180.00m ² | 780円 | 1,560円 |
| 第1研修室 | 30.00m ² | 1時間につき | 160円 | | 第1研修室 | 30.00m ² | 160円 | 320円 |
| 第2研修室 | 72.00m ² | 1時間につき | 310円 | | 第2研修室 | 72.00m ² | 300円 | 600円 |
| 和室 | 55.00m ² | 1時間につき | 220円 | | 和室 | 55.00m ² | 210円 | 420円 |
| 図書室 | 46.00m ² | 1時間につき | 160円 | | 図書室 | 46.00m ² | 160円 | 320円 |
| 児童室 | 54.00m ² | 1時間につき | 310円 | | 児童室 | 54.00m ² | 300円 | 600円 |
| 調理実習室 | 72.00m ² | 1時間につき | 470円 | | 調理実習室 | 72.00m ² | 460円 | 920円 |
| 備考 | | | | | 備考 | | | |
| 1 使用料は、消費税及び地方消費税を含む。 | | | | 1 使用料は、消費税及び地方消費税を含む。 | | | | |
| 2 「市内」とは、本市に居住し、若しくは本店若しくは主たる事務所若しくは事業所を有する者又は主たる活動拠点を有する団体をいう。 | | | | 2 「市外」とは、本市に居住する者又は本市に主たる活動拠点を有する団体以外のものをいう。 | | | | |
| 3 営利を目的として使用する場合は、10割増とする。 | | | | 3 営利を目的として使用する場合は、10割増とする。 | | | | |
| (2) 飯塚市幸袋交流センター使用料 | | | | (2) 飯塚市幸袋交流センター使用料 | | | | |
| 室名 | 面積 | 施設使用料(市内) | | 備考 | 室名 | 面積 | 施設使用料(1時間当たり) | |
| | | | | | | | 市内 | 市外 |
| 大研修室 | 160.00m ² | 1時間につき | 800円 | 市内以外のものが使用する場合 は、10割増とする。 | 大研修室 | 160.00m ² | 780円 | 1,560円 |
| 研修室 | 36.00m ² | 1時間につき | 160円 | | 研修室 | 36.00m ² | 160円 | 320円 |
| 和室1号 | 34.65m ² | 1時間につき | 130円 | | 和室1号 | 34.65m ² | 130円 | 260円 |
| 和室2号 | 39.60m ² | 1時間につき | 130円 | | 和室2号 | 39.60m ² | 130円 | 260円 |
| 図書室 | 48.00m ² | 1時間につき | 160円 | | 図書室 | 48.00m ² | 160円 | 320円 |
| 児童室 | 66.00m ² | 1時間につき | 310円 | | 児童室 | 66.00m ² | 300円 | 600円 |
| 調理実習室 | 63.00m ² | 1時間につき | 470円 | | 調理実習室 | 63.00m ² | 460円 | 920円 |
| 備考 | | | | | 備考 | | | |
| 1 使用料は、消費税及び地方消費税を含む。 | | | | 1 使用料は、消費税及び地方消費税を含む。 | | | | |
| 2 「市内」とは、本市に居住し、若しくは本店若しくは主たる事務所若しくは事業所を有する者又は主たる活動拠点を有する団体をいう。 | | | | 2 「市外」とは、本市に居住する者又は本市に主たる活動拠点を有する団体以外のものをいう。 | | | | |
| 3 営利を目的として使用する場合は、10割増とする。 | | | | 3 営利を目的として使用する場合は、10割増とする。 | | | | |
| (3) 飯塚市鎮西交流センター使用料 | | | | (3) 飯塚市鎮西交流センター使用料 | | | | |

| 室名 | 面積 | 施設使用料(市内) | | 備考 |
|-------|----------------------|-----------|--------|--------------------------|
| | | 1時間につき | | |
| 大研修室 | 177.22m ² | 1時間につき | 1,040円 | 市内以外のものが使用される場合、10割増とする。 |
| 研修室1 | 72.25m ² | 1時間につき | 400円 | |
| 研修室2 | 52.73m ² | 1時間につき | 400円 | |
| 研修室3 | 51.12m ² | 1時間につき | 400円 | |
| 和室1 | 37.38m ² | 1時間につき | 200円 | |
| 和室2 | 32.68m ² | 1時間につき | 200円 | |
| 音楽研修室 | 100.62m ² | 1時間につき | 740円 | |
| 調理室 | 97.48m ² | 1時間につき | 640円 | |

備考

- 1 使用料は、消費税及び地方消費税を含む。
- 2 「市内」とは、本市に居住し、若しくは本店若しくは主たる事務所若しくは事業所を有する者又は主たる活動拠点を有する団体をいう。
- 3 営利を目的として使用する場合は、10割増とする。
- (4) 飯塚市菰田交流センター使用料

| 室名 | 面積 | 施設使用料(市内) | | 備考 |
|-------|----------------------|-----------|------|--------------------------|
| | | 1時間につき | | |
| 大研修室 | 122.00m ² | 1時間につき | 560円 | 市内以外のものが使用される場合、10割増とする。 |
| 和室1号 | 37.16m ² | 1時間につき | 130円 | |
| 和室2号 | 37.16m ² | 1時間につき | 130円 | |
| 和室3号 | 35.00m ² | 1時間につき | 130円 | |
| 図書室 | 77.00m ² | 1時間につき | 310円 | |
| 児童室 | 68.00m ² | 1時間につき | 310円 | |
| 調理実習室 | 73.00m ² | 1時間につき | 470円 | |

備考

- 1 使用料は、消費税及び地方消費税を含む。
- 2 「市内」とは、本市に居住し、若しくは本店若しくは主たる事務所若しくは事業所を有する者又は主たる活動拠点を有する団体をいう。
- 3 営利を目的として使用する場合は、10割増とする。
- (5) 飯塚市立岩交流センター使用料

| 室名 | 面積 | 施設使用料(市内) | | 備考 |
|------|----------------------|-----------|--------|-----------------|
| | | 1時間につき | | |
| 大研修室 | 330.00m ² | 1時間につき | 1,140円 | 市内以外のものが使用される場合 |
| 中研修室 | 194.00m ² | 1時間につき | 800円 | |

| 室名 | 面積 | 施設使用料(1時間当たり) | |
|-------|----------------------|---------------|--------|
| | | 市内 | 市外 |
| 大研修室 | 177.22m ² | 1,020円 | 2,040円 |
| 研修室1 | 72.25m ² | 390円 | 780円 |
| 研修室2 | 52.73m ² | 390円 | 780円 |
| 研修室3 | 51.12m ² | 390円 | 780円 |
| 和室1 | 37.38m ² | 200円 | 400円 |
| 和室2 | 32.68m ² | 200円 | 400円 |
| 音楽研修室 | 100.62m ² | 730円 | 1,460円 |
| 調理室 | 97.48m ² | 630円 | 1,260円 |

備考

- 1 使用料は、消費税及び地方消費税を含む。
- 2 「市外」とは、本市に居住する者又は本市に主たる活動拠点を有する団体以外のものをいう。
- 3 営利を目的として使用する場合は、10割増とする。
- (4) 飯塚市菰田交流センター使用料

| 室名 | 面積 | 施設使用料(1時間当たり) | |
|-------|----------------------|---------------|--------|
| | | 市内 | 市外 |
| 大研修室 | 122.00m ² | 550円 | 1,100円 |
| 和室1号 | 37.16m ² | 130円 | 260円 |
| 和室2号 | 37.16m ² | 130円 | 260円 |
| 和室3号 | 35.00m ² | 130円 | 260円 |
| 図書室 | 77.00m ² | 300円 | 600円 |
| 児童室 | 68.00m ² | 300円 | 600円 |
| 調理実習室 | 73.00m ² | 460円 | 920円 |

備考

- 1 使用料は、消費税及び地方消費税を含む。
- 2 「市外」とは、本市に居住する者又は本市に主たる活動拠点を有する団体以外のものをいう。
- 3 営利を目的として使用する場合は、10割増とする。
- (5) 飯塚市立岩交流センター使用料

| 室名 | 面積 | 施設使用料(1時間当たり) | |
|------|----------------------|---------------|--------|
| | | 市内 | 市外 |
| 大研修室 | 330.00m ² | 1,120円 | 2,240円 |
| 中研修室 | 194.00m ² | 780円 | 1,560円 |

| | | | | |
|-------|----------------------|--------|------|------------|
| 第1研修室 | 99.00m ² | 1時間につき | 310円 | は、10割増とする。 |
| 第2研修室 | 99.00m ² | 1時間につき | 310円 | |
| 第3研修室 | 58.00m ² | 1時間につき | 310円 | |
| 和室1号 | 33.00m ² | 1時間につき | 130円 | |
| 和室2号 | 24.75m ² | 1時間につき | 90円 | |
| 視聴覚室 | 94.00m ² | 1時間につき | 310円 | |
| 図書室 | 45.00m ² | 1時間につき | 160円 | |
| 児童室 | 58.00m ² | 1時間につき | 310円 | |
| 調理実習室 | 135.00m ² | 1時間につき | 470円 | |

備考

- 1 使用料は、消費税及び地方消費税を含む。
 - 2 「市内」とは、本市に居住し、若しくは本店若しくは主たる事務所若しくは事業所を有する者又は主たる活動拠点を有する団体をいう。
 - 3 営利を目的として使用する場合は、10割増とする。
- (6) 飯塚市飯塚東交流センター使用料

| 室名 | 面積 | 施設使用料(市内) | | 備考 |
|-------|----------------------|-----------|------|------------------------------|
| | | 1時間につき | 円 | |
| 大研修室 | 144.00m ² | 1時間につき | 560円 | 市内以外のものが使用する場合 は、10割増とする。 |
| 和室1号 | 29.70m ² | 1時間につき | 90円 | |
| 和室2号 | 29.70m ² | 1時間につき | 90円 | |
| 和室3号 | 29.00m ² | 1時間につき | 90円 | |
| 図書室 | 72.00m ² | 1時間につき | 310円 | |
| 児童室 | 72.00m ² | 1時間につき | 310円 | |
| 調理実習室 | 68.00m ² | 1時間につき | 470円 | |

備考

- 1 使用料は、消費税及び地方消費税を含む。
 - 2 「市内」とは、本市に居住し、若しくは本店若しくは主たる事務所若しくは事業所を有する者又は主たる活動拠点を有する団体をいう。
 - 3 営利を目的として使用する場合は、10割増とする。
- (7) 飯塚市飯塚片島交流センター使用料

| 室名 | 面積 | 施設使用料(市内) | | 備考 |
|-------|----------------------|-----------|------|------------------------------|
| | | 1時間につき | 円 | |
| 大研修室 | 115.00m ² | 1時間につき | 560円 | 市内以外のものが使用する場合 は、10割増とする。 |
| 第1研修室 | 76.00m ² | 1時間につき | 310円 | |
| 第2研修室 | 36.00m ² | 1時間につき | 160円 | |

| | | | |
|-------|----------------------|------|------|
| 第1研修室 | 99.00m ² | 300円 | 600円 |
| 第2研修室 | 99.00m ² | 300円 | 600円 |
| 第3研修室 | 58.00m ² | 300円 | 600円 |
| 和室1号 | 33.00m ² | 130円 | 260円 |
| 和室2号 | 24.75m ² | 90円 | 180円 |
| 視聴覚室 | 94.00m ² | 300円 | 600円 |
| 図書室 | 45.00m ² | 160円 | 320円 |
| 児童室 | 58.00m ² | 300円 | 600円 |
| 調理実習室 | 135.00m ² | 460円 | 920円 |

備考

- 1 使用料は、消費税及び地方消費税を含む。
 - 2 「市外」とは、本市に居住する者又は本市に主たる活動拠点を有する団体以外のものをいう。
 - 3 営利を目的として使用する場合は、10割増とする。
- (6) 飯塚市飯塚東交流センター使用料

| 室名 | 面積 | 施設使用料(1時間当たり) | |
|-------|----------------------|---------------|--------|
| | | 市内 | 市外 |
| 大研修室 | 144.00m ² | 550円 | 1,100円 |
| 和室1号 | 29.70m ² | 90円 | 180円 |
| 和室2号 | 29.70m ² | 90円 | 180円 |
| 和室3号 | 29.00m ² | 90円 | 180円 |
| 図書室 | 72.00m ² | 300円 | 600円 |
| 児童室 | 72.00m ² | 300円 | 600円 |
| 調理実習室 | 68.00m ² | 460円 | 920円 |

備考

- 1 使用料は、消費税及び地方消費税を含む。
 - 2 「市外」とは、本市に居住する者又は本市に主たる活動拠点を有する団体以外のものをいう。
 - 3 営利を目的として使用する場合は、10割増とする。
- (7) 飯塚市飯塚片島交流センター使用料

| 室名 | 面積 | 施設使用料(1時間当たり) | |
|-------|----------------------|---------------|--------|
| | | 市内 | 市外 |
| 大研修室 | 115.00m ² | 550円 | 1,100円 |
| 第1研修室 | 76.00m ² | 300円 | 600円 |
| 第2研修室 | 36.00m ² | 160円 | 320円 |

| | | | | |
|-------|---------------------|--------|------|----|
| 和室1号 | 29.70m ² | 1時間につき | 90円 | る。 |
| 和室2号 | 24.75m ² | 1時間につき | 90円 | |
| 和室3号 | 19.44m ² | 1時間につき | 90円 | |
| 児童室 | 36.00m ² | 1時間につき | 160円 | |
| 調理実習室 | 86.00m ² | 1時間につき | 470円 | |

備考

- 1 使用料は、消費税及び地方消費税を含む。
 - 2 「市内」とは、本市に居住し、若しくは本店若しくは主たる事務所若しくは事業所を有する者又は主たる活動拠点を有する団体をいう。
 - 3 営利を目的として使用する場合は、10割増とする。
- (8) 飯塚市鯉田交流センター使用料

| 室名 | 面積 | 施設使用料(市内) | | 備考 |
|-------|----------------------|-----------|------|-------------------------|
| | | 1時間につき | | |
| 大研修室 | 171.00m ² | 1時間につき | 800円 | 市内以外のものが使用する場合、10割増とする。 |
| 研修室 | 32.00m ² | 1時間につき | 160円 | |
| 和室1号 | 29.70m ² | 1時間につき | 90円 | |
| 和室2号 | 29.70m ² | 1時間につき | 90円 | |
| 図書室 | 46.00m ² | 1時間につき | 160円 | |
| 児童室 | 52.00m ² | 1時間につき | 310円 | |
| 調理実習室 | 80.00m ² | 1時間につき | 470円 | |

備考

- 1 使用料は、消費税及び地方消費税を含む。
 - 2 「市内」とは、本市に居住し、若しくは本店若しくは主たる事務所若しくは事業所を有する者又は主たる活動拠点を有する団体をいう。
 - 3 営利を目的として使用する場合は、10割増とする。
- (9) 飯塚市穂波交流センター使用料

| 室名 | 面積 | 施設使用料(市内) | | 備考 |
|-------|----------------------|-----------|--------|-------------------------|
| | | 1時間につき | | |
| 大ホール | 432.00m ² | 1時間につき | 1,670円 | 市内以外のものが使用する場合、10割増とする。 |
| 第1研修室 | 34.16m ² | 1時間につき | 160円 | |
| 第2研修室 | 34.16m ² | 1時間につき | 160円 | |
| 第3研修室 | 36.60m ² | 1時間につき | 160円 | |
| 第4研修室 | 28.80m ² | 1時間につき | 160円 | |
| 第5研修室 | 38.64m ² | 1時間につき | 160円 | |
| 和室1号 | 40.60m ² | 1時間につき | 130円 | |

| | | | |
|-------|---------------------|------|------|
| 和室1号 | 29.70m ² | 90円 | 180円 |
| 和室2号 | 24.75m ² | 90円 | 180円 |
| 和室3号 | 19.44m ² | 90円 | 180円 |
| 児童室 | 36.00m ² | 160円 | 320円 |
| 調理実習室 | 86.00m ² | 460円 | 920円 |

備考

- 1 使用料は、消費税及び地方消費税を含む。
 - 2 「市外」とは、本市に居住する者又は本市に主たる活動拠点を有する団体以外のものをいう。
 - 3 営利を目的として使用する場合は、10割増とする。
- (8) 飯塚市鯉田交流センター使用料

| 室名 | 面積 | 施設使用料(1時間当たり) | |
|-------|----------------------|---------------|--------|
| | | 市内 | 市外 |
| 大研修室 | 171.00m ² | 780円 | 1,560円 |
| 研修室 | 32.00m ² | 160円 | 320円 |
| 和室1号 | 29.70m ² | 90円 | 180円 |
| 和室2号 | 29.70m ² | 90円 | 180円 |
| 図書室 | 46.00m ² | 160円 | 320円 |
| 児童室 | 52.00m ² | 300円 | 600円 |
| 調理実習室 | 80.00m ² | 460円 | 920円 |

備考

- 1 使用料は、消費税及び地方消費税を含む。
 - 2 「市外」とは、本市に居住する者又は本市に主たる活動拠点を有する団体以外のものをいう。
 - 3 営利を目的として使用する場合は、10割増とする。
- (9) 飯塚市穂波交流センター使用料

| 室名 | 面積 | 施設使用料(1時間当たり) | |
|-------|----------------------|---------------|--------|
| | | 市内 | 市外 |
| 大ホール | 432.00m ² | 1,640円 | 3,280円 |
| 第1研修室 | 34.16m ² | 160円 | 320円 |
| 第2研修室 | 34.16m ² | 160円 | 320円 |
| 第3研修室 | 36.60m ² | 160円 | 320円 |
| 第4研修室 | 28.80m ² | 160円 | 320円 |
| 第5研修室 | 38.64m ² | 160円 | 320円 |
| 和室1号 | 40.60m ² | 130円 | 260円 |

| | | | |
|-------|----------------------|--------|------|
| 和室2号 | 31.15m ² | 1時間につき | 130円 |
| 視聴覚室 | 106.55m ² | 1時間につき | 560円 |
| 調理実習室 | 64.66m ² | 1時間につき | 470円 |

備考

- 1 使用料は、消費税及び地方消費税を含む。
- 2 「市内」とは、本市に居住し、若しくは本店若しくは主たる事務所若しくは事業所を有する者又は主たる活動拠点を有する団体をいう。
- 3 営利を目的として使用する場合は、10割増とする。

(10) 飯塚市筑穂交流センター使用料

| 室名 | 面積 | 施設使用料(市内) | | 備考 |
|-------|----------------------|-----------|--------|---------------------------|
| | | 1時間につき | | |
| 大ホール | 573.03m ² | 1時間につき | 1,670円 | 市内以外のものが使用される場合は、10割増とする。 |
| 中研修室 | 184.53m ² | 1時間につき | 800円 | |
| 第1研修室 | 60.52m ² | 1時間につき | 310円 | |
| 第2研修室 | 94.50m ² | 1時間につき | 310円 | |
| 和室1号 | 43.46m ² | 1時間につき | 130円 | |
| 和室2号 | 15.19m ² | 1時間につき | 90円 | |
| 視聴覚室 | 107.55m ² | 1時間につき | 560円 | |
| 調理実習室 | 93.97m ² | 1時間につき | 470円 | |

備考

- 1 使用料は、消費税及び地方消費税を含む。
- 2 「市内」とは、本市に居住し、若しくは本店若しくは主たる事務所若しくは事業所を有する者又は主たる活動拠点を有する団体をいう。
- 3 営利を目的として使用する場合は、10割増とする。

(11) 飯塚市庄内交流センター使用料

| 室名 | 面積 | 施設使用料(市内) | | 備考 |
|-------|----------------------|-----------|--------|---------------------------|
| | | 1時間につき | | |
| 大ホール | 360.00m ² | 1時間につき | 1,140円 | 市内以外のものが使用される場合は、10割増とする。 |
| 第1研修室 | 135.27m ² | 1時間につき | 560円 | |
| 第2研修室 | 68.85m ² | 1時間につき | 310円 | |
| 第3研修室 | 51.03m ² | 1時間につき | 310円 | |
| 第4研修室 | 135.27m ² | 1時間につき | 560円 | |
| 第5研修室 | 70.67m ² | 1時間につき | 310円 | |
| 第6研修室 | 53.00m ² | 1時間につき | 310円 | |
| 和室1号 | 66.42m ² | 1時間につき | 220円 | |

| | | | |
|-------|----------------------|------|--------|
| 和室2号 | 31.15m ² | 130円 | 260円 |
| 視聴覚室 | 106.55m ² | 550円 | 1,100円 |
| 調理実習室 | 64.66m ² | 460円 | 920円 |

備考

- 1 使用料は、消費税及び地方消費税を含む。
- 2 「市外」とは、本市に居住する者又は本市に主たる活動拠点を有する団体以外のものをいう。
- 3 営利を目的として使用する場合は、10割増とする。

(10) 飯塚市筑穂交流センター使用料

| 室名 | 面積 | 施設使用料(1時間当たり) | |
|-------|----------------------|---------------|--------|
| | | 市内 | 市外 |
| 大ホール | 573.03m ² | 1,640円 | 3,280円 |
| 中研修室 | 184.53m ² | 780円 | 1,560円 |
| 第1研修室 | 60.52m ² | 300円 | 600円 |
| 第2研修室 | 94.50m ² | 300円 | 600円 |
| 和室1号 | 43.46m ² | 130円 | 260円 |
| 和室2号 | 15.19m ² | 90円 | 180円 |
| 視聴覚室 | 107.55m ² | 550円 | 1,100円 |
| 調理実習室 | 93.97m ² | 460円 | 920円 |

備考

- 1 使用料は、消費税及び地方消費税を含む。
- 2 「市外」とは、本市に居住する者又は本市に主たる活動拠点を有する団体以外のものをいう。
- 3 営利を目的として使用する場合は、10割増とする。

(11) 飯塚市庄内交流センター使用料

| 室名 | 面積 | 施設使用料(1時間当たり) | |
|-------|----------------------|---------------|--------|
| | | 市内 | 市外 |
| 大ホール | 360.00m ² | 1,120円 | 2,240円 |
| 第1研修室 | 135.27m ² | 550円 | 1,100円 |
| 第2研修室 | 68.85m ² | 300円 | 600円 |
| 第3研修室 | 51.03m ² | 300円 | 600円 |
| 第4研修室 | 135.27m ² | 550円 | 1,100円 |
| 第5研修室 | 70.67m ² | 300円 | 600円 |
| 第6研修室 | 53.00m ² | 300円 | 600円 |
| 和室1号 | 66.42m ² | 210円 | 420円 |

| | | | |
|-------|---------------------|--------|------|
| 和室2号 | 63.00m ² | 1時間につき | 220円 |
| 調理実習室 | 68.85m ² | 1時間につき | 470円 |
| 工芸工作室 | 52.85m ² | 1時間につき | 310円 |

備考

- 1 使用料は、消費税及び地方消費税を含む。
- 2 「市内」とは、本市に居住し、若しくは本店若しくは主たる事務所若しくは事業所を有する者又は主たる活動拠点を有する団体をいう。
- 3 営利を目的として使用する場合は、10割増とする。

(12) 飯塚市庄内交流センター別館使用料

| 室名 | 面積 | 施設使用料(市内) | | 備考 |
|---------|----------------------|-----------|------|------------------------------|
| | | 1時間につき | 円 | |
| ミニシアター室 | 126.81m ² | 1時間につき | 550円 | 市内以外のものが使用する場合 は、10割増とする。 |
| ワーク室1 | 44.80m ² | 1時間につき | 220円 | |
| ワーク室2 | 35.00m ² | 1時間につき | 220円 | |

備考

- 1 使用料は、消費税及び地方消費税を含む。
- 2 「市内」とは、本市に居住し、若しくは本店若しくは主たる事務所若しくは事業所を有する者又は主たる活動拠点を有する団体をいう。
- 3 営利を目的として使用する場合は、10割増とする。

(13) 飯塚市颯田交流センター使用料

| 室名 | 面積 | 施設使用料(市内) | | 備考 |
|-------|---------------------|-----------|------|------------------------------|
| | | 1時間につき | 円 | |
| 第1研修室 | 69.64m ² | 1時間につき | 400円 | 市内以外のものが使用する場合 は、10割増とする。 |
| 第2研修室 | 66.76m ² | 1時間につき | 400円 | |
| 第3研修室 | 33.38m ² | 1時間につき | 190円 | |

備考

- 1 使用料は、消費税及び地方消費税を含む。
- 2 「市内」とは、本市に居住し、若しくは本店若しくは主たる事務所若しくは事業所を有する者又は主たる活動拠点を有する団体をいう。
- 3 営利を目的として使用する場合は、10割増とする。

(14) 飯塚市颯田交流センター別館使用料

| 室名 | 面積 | 施設使用料(市内) | | 備考 |
|-------|---------------------|-----------|------|------------------------------|
| | | 1時間につき | 円 | |
| 和室2号 | 63.00m ² | 1時間につき | 210円 | 市内以外のものが使用する場合 は、10割増とする。 |
| 調理実習室 | 68.85m ² | 1時間につき | 460円 | |
| 工芸工作室 | 52.85m ² | 1時間につき | 300円 | |

| | | | |
|-------|---------------------|------|------|
| 和室2号 | 63.00m ² | 210円 | 420円 |
| 調理実習室 | 68.85m ² | 460円 | 920円 |
| 工芸工作室 | 52.85m ² | 300円 | 600円 |

備考

- 1 使用料は、消費税及び地方消費税を含む。
- 2 「市外」とは、本市に居住する者又は本市に主たる活動拠点を有する団体以外のものをいう。
- 3 営利を目的として使用する場合は、10割増とする。

(12) 飯塚市庄内交流センター別館使用料

| 室名 | 面積 | 施設使用料(1時間当たり) | |
|---------|----------------------|---------------|--------|
| | | 市内 | 市外 |
| ミニシアター室 | 126.81m ² | 540円 | 1,080円 |
| ワーク室1 | 44.80m ² | 210円 | 420円 |
| ワーク室2 | 35.00m ² | 210円 | 420円 |

備考

- 1 使用料は、消費税及び地方消費税を含む。
- 2 「市外」とは、本市に居住する者又は本市に主たる活動拠点を有する団体以外のものをいう。
- 3 営利を目的として使用する場合は、10割増とする。

(13) 飯塚市颯田交流センター使用料

| 室名 | 面積 | 施設使用料(1時間当たり) | |
|-------|---------------------|---------------|------|
| | | 市内 | 市外 |
| 第1研修室 | 69.64m ² | 390円 | 780円 |
| 第2研修室 | 66.76m ² | 390円 | 780円 |
| 第3研修室 | 33.38m ² | 190円 | 380円 |

備考

- 1 使用料は、消費税及び地方消費税を含む。
- 2 「市外」とは、本市に居住する者又は本市に主たる活動拠点を有する団体以外のものをいう。
- 3 営利を目的として使用する場合は、10割増とする。

(14) 飯塚市颯田交流センター別館使用料

| 室名 | 面積 | 施設使用料(1時間当たり) | |
|-------|---------------------|---------------|------|
| | | 市内 | 市外 |
| 和室2号 | 63.00m ² | 210円 | 420円 |
| 調理実習室 | 68.85m ² | 460円 | 920円 |
| 工芸工作室 | 52.85m ² | 300円 | 600円 |

| | | | | |
|--------|----------------------|--------|--------|--------------------------|
| 多目的ホール | 400.00m ² | 1時間につき | 1,650円 | 市内以外のものが使用する場合は、10割増とする。 |
| 第4研修室 | 37.80m ² | 1時間につき | 190円 | |

備考

- 1 使用料は、消費税及び地方消費税を含む。
- 2 「市内」とは、本市に居住し、若しくは本店若しくは主たる事務所若しくは事業所を有する者又は主たる活動拠点を有する団体をいう。
- 3 営利を目的として使用する場合は、10割増とする。

○飯塚市ふれあい交流センター条例(第2条関係)

| 室名 | 面積 | 施設使用料(市内) | 備考 |
|----------|----------------------|---------------|--------------------------|
| 研修室1 | 85.53m ² | 1時間につき 480円 | 市内以外のものが使用する場合は、10割増とする。 |
| 研修室2 | 85.53m ² | 1時間につき 480円 | |
| 研修室3 | 178.55m ² | 1時間につき 1,010円 | |
| 多目的室A | 56.37m ² | 1時間につき 320円 | |
| 多目的室B | 58.46m ² | 1時間につき 330円 | |
| 多目的室C | 41.25m ² | 1時間につき 240円 | |
| 多目的室D | 25.98m ² | 1時間につき 140円 | |
| 多目的室E | 125.50m ² | 1時間につき 710円 | |
| 多目的ホール | 211.41m ² | 1時間につき 940円 | |
| 囲碁将棋コーナー | | 1人1日につき 100円 | |

備考

- 1 使用料は、消費税及び地方消費税を含む。
- 2 「市内」とは、本市に居住し、若しくは本店若しくは主たる事務所若しくは事業所を有する者又は主たる活動拠点を有する団体をいう。
- 3 営利を目的として使用する場合は、10割増とする。

附 則

(施行期日)

- 1 この条例は、令和元年10月1日から施行する。

(経過措置)

- 2 この条例の施行の日前に既に本則に規定する各条例の改正前の規定により、施行日以後の使用又は利用について許可を受け、又は申請をした者の当該使用又は利用に係る使用料又は利用料金については、改正後の各条例の規定にかかわらず、なお従前の例による。

| | | | | |
|--------|----------------------|--|--------|--------|
| 多目的ホール | 400.00m ² | | 1,620円 | 3,240円 |
| 第4研修室 | 37.80m ² | | 190円 | 380円 |

備考

- 1 使用料は、消費税及び地方消費税を含む。
- 2 「市外」とは、本市に居住する者又は本市に主たる活動拠点を有する団体以外のものをいう。
- 3 営利を目的として使用する場合は、10割増とする。

○飯塚市ふれあい交流センター条例(第2条関係)

| 室名 | 面積 | 施設使用料 |
|----------|----------------------|--------------|
| 研修室1 | 85.53m ² | 1時間につき 470円 |
| 研修室2 | 85.53m ² | 1時間につき 470円 |
| 研修室3 | 178.55m ² | 1時間につき 990円 |
| 多目的室A | 56.37m ² | 1時間につき 310円 |
| 多目的室B | 58.46m ² | 1時間につき 320円 |
| 多目的室C | 41.25m ² | 1時間につき 230円 |
| 多目的室D | 25.98m ² | 1時間につき 140円 |
| 多目的室E | 125.50m ² | 1時間につき 700円 |
| 多目的ホール | 211.41m ² | 1時間につき 920円 |
| 囲碁将棋コーナー | | 1人1日につき 100円 |

備考 使用料は、消費税及び地方消費税を含む。

飯塚市交流センター条例の一部を改正する条例を次のように定める。

令和元年6月20日提出

飯塚市長 片 峯 誠

提案理由

交流センターの整備に伴い、関係規定を整備するため、本案を提出するものである。

飯塚市交流センター条例の一部を改正する条例

第1条 飯塚市交流センター条例(平成29年飯塚市条例第22号)の一部を次のように改正する。

別表の(6)を次のように改める。

(6) 飯塚市飯塚東交流センター使用料

| 室名 | 面積 | 施設使用料(市内) | | 備考 |
|-------|----------------------|-----------|------|--------------------------------------|
| 大研修室 | 143.82m ² | 1時間につき | 560円 | 市内以外のも のが使用する 場合は、10割増 とする。 |
| 和室1号 | 29.34m ² | 1時間につき | 90円 | |
| 和室2号 | 28.89m ² | 1時間につき | 90円 | |
| 和室3号 | 16.08m ² | 1時間につき | 90円 | |
| 第1研修室 | 70.70m ² | 1時間につき | 310円 | |
| 第2研修室 | 70.65m ² | 1時間につき | 310円 | |
| 調理実習室 | 70.40m ² | 1時間につき | 470円 | |

備考

- 1 使用料は、消費税及び地方消費税を含む。
- 2 「市内」とは、本市に居住し、若しくは本店若しくは主たる事務所若しくは事業所を有する者又は主たる活動拠点を有する団体をいう。
- 3 営利を目的として使用する場合は、10割増とする。

第2条 飯塚市交流センター条例の一部を次のように改正する。

第2条の表中「新飯塚20番30号」を「新立岩8番13号」に改める。

別表の(5)を次のように改める。

(5) 飯塚市立岩交流センター使用料

| 室名 | 面積 | 施設使用料（市内） | | 備考 |
|-------|---------------------|-----------|------|--------------------------------------|
| 第1研修室 | 90.42m ² | 1時間につき | 400円 | 市内以外のも のが使用する 場合は、10割増 とする。 |
| 第2研修室 | 97.19m ² | 1時間につき | 400円 | |
| 第3研修室 | 85.00m ² | 1時間につき | 400円 | |
| 第4研修室 | 85.00m ² | 1時間につき | 400円 | |
| 第5研修室 | 53.55m ² | 1時間につき | 400円 | |
| 第6研修室 | 47.09m ² | 1時間につき | 200円 | |
| 調理実習室 | 97.07m ² | 1時間につき | 640円 | |

備考

- 1 使用料は、消費税及び地方消費税を含む。
- 2 「市内」とは、本市に居住し、若しくは本店若しくは主たる事務所若しくは事業所を有する者又は主たる活動拠点を有する団体をいう。
- 3 営利を目的として使用する場合は、10割増とする。

第3条 飯塚市交流センター条例の一部を次のように改正する。

別表の(4)を次のように改める。

(4) 飯塚市菰田交流センター使用料

| 室名 | 面積 | 施設使用料（市内） | | 備考 |
|-------|----------------------|-----------|------|--------------------------------------|
| 大研修室 | 121.14m ² | 1時間につき | 560円 | 市内以外のも のが使用する 場合は、10割増 とする。 |
| 和室1号 | 21.74m ² | 1時間につき | 130円 | |
| 和室2号 | 46.76m ² | 1時間につき | 130円 | |
| 多目的室 | 44.33m ² | 1時間につき | 130円 | |
| 第1研修室 | 72.23m ² | 1時間につき | 310円 | |
| 第2研修室 | 53.75m ² | 1時間につき | 310円 | |
| 調理実習室 | 72.86m ² | 1時間につき | 470円 | |

備考

- 1 使用料は、消費税及び地方消費税を含む。
- 2 「市内」とは、本市に居住し、若しくは本店若しくは主たる事務所若しくは事業所を有する者又は主たる活動拠点を有する団体をいう。
- 3 営利を目的として使用する場合は、10割増とする。

附 則

この条例は、次の各号に掲げる区分に応じ、当該各号に定める日から施行する。

- (1) 第1条の規定 令和元年11月1日
- (2) 第2条の規定 令和2年1月1日
- (3) 第3条の規定 令和2年4月1日

飯塚市交流センター条例 資料(新旧対照表)

| 新 | | | | 旧 | | | |
|--|----------------------|----------------|--------------------------------------|--|----------------------|------------------|--------------------------------------|
| ○飯塚市交流センター条例(第1条関係) 別表(第13条関係) (6) 飯塚市飯塚東交流センター使用料 | | | | ○飯塚市交流センター条例(第1条関係) 別表(第13条関係) (6) 飯塚市飯塚東交流センター使用料 | | | |
| 室名 | 面積 | 施設使用料(市内) | 備考 | 室名 | 面積 | 施設使用料(市内) | 備考 |
| 大研修室 | 143.82m ² | 1時間につき 560円 | 市内以外のもの が使用する場合 は、10割増とす る。 | 大研修室 | 144.00m ² | 1時間につき 560円 | 市内以外のもの が使用する場合 は、10割増とす る。 |
| 和室1号 | 29.34m ² | 1時間につき 90円 | | 和室1号 | 29.70m ² | 1時間につき 90円 | |
| 和室2号 | 28.89m ² | 1時間につき 90円 | | 和室2号 | 29.70m ² | 1時間につき 90円 | |
| 和室3号 | 16.08m ² | 1時間につき 90円 | | 和室3号 | 29.00m ² | 1時間につき 90円 | |
| 第1研修室 | 70.70m ² | 1時間につき 310円 | | 図書室 | 72.00m ² | 1時間につき 310円 | |
| 第2研修室 | 70.65m ² | 1時間につき 310円 | | 児童室 | 72.00m ² | 1時間につき 310円 | |
| 調理実習室 | 70.40m ² | 1時間につき 470円 | | 調理実習室 | 68.00m ² | 1時間につき 470円 | |
| 備考 1 使用料は、消費税及び地方消費税を含む。 2 「市内」とは、本市に居住し、若しくは本店若しくは主たる事務所若しくは事業所を有する者又は主たる活動拠点を有する団体をいう。 3 営利を目的として使用する場合は、10割増とする。 | | | | 備考 1 使用料は、消費税及び地方消費税を含む。 2 「市内」とは、本市に居住し、若しくは本店若しくは主たる事務所若しくは事業所を有する者又は主たる活動拠点を有する団体をいう。 3 営利を目的として使用する場合は、10割増とする。 | | | |
| ○飯塚市交流センター条例(第2条関係) (名称及び位置) 第2条 交流センターの名称及び位置は、次のとおりとする。 | | | | ○飯塚市交流センター条例(第2条関係) (名称及び位置) 第2条 交流センターの名称及び位置は、次のとおりとする。 | | | |
| 名称 | | 位置 | | 名称 | | 位置 | |
| (略) | | (略) | | (略) | | (略) | |
| 飯塚市立岩交流センター | | 飯塚市新立岩8番13号 | | 飯塚市立岩交流センター | | 飯塚市新飯塚20番30号 | |
| (略) | | (略) | | (略) | | (略) | |
| 別表(第13条関係) (5) 飯塚市立岩交流センター使用料 | | | | 別表(第13条関係) (5) 飯塚市立岩交流センター使用料 | | | |
| 室名 | 面積 | 施設使用料(市内) | 備考 | 室名 | 面積 | 施設使用料(市内) | 備考 |
| 第1研修室 | 90.42m ² | 1時間につき 400円 | 市内以外のもの が使用する場合 は、10割増とす る。 | 大研修室 | 330.00m ² | 1時間につき 1,140円 | 市内以外のもの が使用する場合 は、10割増とす る。 |
| 第2研修室 | 97.19m ² | 1時間につき 400円 | | 中研修室 | 194.00m ² | 1時間につき 800円 | |
| | | | 第1研修室 | 99.00m ² | 1時間につき 310円 | | |
| | | | 第2研修室 | 99.00m ² | 1時間につき 310円 | | |

| | | | |
|-------|---------------------|--------|------|
| 第3研修室 | 85.00m ² | 1時間につき | 400円 |
| 第4研修室 | 85.00m ² | 1時間につき | 400円 |
| 第5研修室 | 53.55m ² | 1時間につき | 400円 |
| 第6研修室 | 47.09m ² | 1時間につき | 200円 |
| 調理実習室 | 97.07m ² | 1時間につき | 640円 |

備考

- 1 使用料は、消費税及び地方消費税を含む。
- 2 「市内」とは、本市に居住し、若しくは本店若しくは主たる事務所若しくは事業所を有する者又は主たる活動拠点を有する団体をいう。
- 3 営利を目的として使用する場合は、10割増とする。

○飯塚市交流センター条例(第3条関係)

別表(第13条関係)

(4) 飯塚市菰田交流センター使用料

| 室名 | 面積 | 施設使用料(市内) | 備考 |
|-------|----------------------|-------------|------------------------------|
| 大研修室 | 121.14m ² | 1時間につき 560円 | 市内以外のものが使用する場合 は、10割増とする。 |
| 和室1号 | 21.74m ² | 1時間につき 130円 | |
| 和室2号 | 46.76m ² | 1時間につき 130円 | |
| 多目的室 | 44.33m ² | 1時間につき 130円 | |
| 第1研修室 | 72.23m ² | 1時間につき 310円 | |
| 第2研修室 | 53.75m ² | 1時間につき 310円 | |
| 調理実習室 | 72.86m ² | 1時間につき 470円 | |

備考

- 1 使用料は、消費税及び地方消費税を含む。
- 2 「市内」とは、本市に居住し、若しくは本店若しくは主たる事務所若しくは事業所を有する者又は主たる活動拠点を有する団体をいう。
- 3 営利を目的として使用する場合は、10割増とする。

附 則

この条例は、次の各号に掲げる区分に応じ、当該各号に定める日から施行する。

- (1) 第1条の規定 令和元年11月1日
- (2) 第2条の規定 令和2年1月1日
- (3) 第3条の規定 令和2年4月1日

| | | | |
|-------|----------------------|--------|------|
| 第3研修室 | 58.00m ² | 1時間につき | 310円 |
| 和室1号 | 33.00m ² | 1時間につき | 130円 |
| 和室2号 | 24.75m ² | 1時間につき | 90円 |
| 視聴覚室 | 94.00m ² | 1時間につき | 310円 |
| 図書室 | 45.00m ² | 1時間につき | 160円 |
| 児童室 | 58.00m ² | 1時間につき | 310円 |
| 調理実習室 | 135.00m ² | 1時間につき | 470円 |

備考

- 1 使用料は、消費税及び地方消費税を含む。
- 2 「市内」とは、本市に居住し、若しくは本店若しくは主たる事務所若しくは事業所を有する者又は主たる活動拠点を有する団体をいう。
- 3 営利を目的として使用する場合は、10割増とする。

○飯塚市交流センター条例(第3条関係)

別表(第13条関係)

(4) 飯塚市菰田交流センター使用料

| 室名 | 面積 | 施設使用料(市内) | 備考 |
|-------|----------------------|-------------|------------------------------|
| 大研修室 | 122.00m ² | 1時間につき 560円 | 市内以外のものが使用する場合 は、10割増とする。 |
| 和室1号 | 37.16m ² | 1時間につき 130円 | |
| 和室2号 | 37.16m ² | 1時間につき 130円 | |
| 和室3号 | 35.00m ² | 1時間につき 130円 | |
| 図書室 | 77.00m ² | 1時間につき 310円 | |
| 児童室 | 68.00m ² | 1時間につき 310円 | |
| 調理実習室 | 73.00m ² | 1時間につき 470円 | |

備考

- 1 使用料は、消費税及び地方消費税を含む。
- 2 「市内」とは、本市に居住し、若しくは本店若しくは主たる事務所若しくは事業所を有する者又は主たる活動拠点を有する団体をいう。
- 3 営利を目的として使用する場合は、10割増とする。

飯塚市健幸プラザ条例の一部を改正する条例を次のように定める。

令和元年6月20日提出

飯塚市長 片 峯 誠

提案理由

飯塚市健幸プラザについて、指定管理者による管理を可能とするため、本案を提出するものである。

飯塚市健幸プラザ条例の一部を改正する条例

飯塚市健幸プラザ条例(平成27年飯塚市条例第18号)の一部を次のように改正する。

第17条を第19条とし、第16条を第18条とする。

第15条第1項中「第9条第1項」を「第10条第1項」に改め、同条を第17条とする。

第14条を第16条とし、第13条を第15条とし、第12条を第14条とし、同条の前に次の1条を加える。

(利用料金に係る基準)

第13条 利用料金に係る前条の規定の適用については、市長が、あらかじめその基準を定めるものとする。

第11条を第12条とする。

第10条第1項中「市長に」を「別表第2に定める」に、「を支払わなければならない」を「(指定管理者に管理を行わせる場合にあつては、別表第2(附属設備等については、規則)に定める額の範囲内で、指定管理者が市長の承認を得て定める利用料金。以下同じ。)を市長又は指定管理者に支払わなければならない」に改め、同項に次のただし書を加える。

ただし、附属設備及び冷暖房設備に係る使用料は、規則で定める。

第10条第2項を削り、同条第3項を同条第2項とし、同条第4項を同条第3項とし、同条に次の1項を加え、同条を第11条とする。

4 利用料金は、指定管理者の収入として收受させるものとし、利用者は、利用料金

を指定管理者に支払わなければならない。

第9条第1項第2号中「第5条第2項」を「第6条第2項」に改め、同項第3号中「第6条各号」を「第7条各号」に改め、同条第2項中「市」を「市及び指定管理者」に改め、同条を第10条とする。

第8条第1項中「第5条第1項」を「第6条第1項」に改め、同条を第9条とする。

第7条を第8条とし、第6条を第7条とし、第5条を第6条とする。

第4条中「市長」の次に「(指定管理者に管理を行わせる場合にあっては、指定管理者。以下第6条から第10条まで、第12条、第14条及び第16条の規定において同じ。)」を加え、同条を第5条とする。

第3条の次に次の1条を加える。

(指定管理者による管理)

第4条 市長は、指定管理者(地方自治法(昭和22年法律第67号)第244条の2第3項に規定する指定管理者をいう。以下同じ。)に健幸プラザの管理を行わせることができる。

2 指定管理者が行う業務は、次のとおりとする。

- (1) 健幸プラザの利用に関すること。
- (2) 健幸プラザの施設の維持管理に関すること。
- (3) 健幸プラザ利用者の利便性向上に資すること。
- (4) 前3号に掲げるもののほか、事業の運営に関し市長が必要と認めること。

別表第1中「第4条」を「第5条」に改める。

別表第2中「第10条」を「第11条」に改める。

附 則

この条例は、公布の日から施行する。

飯塚市健幸プラザ条例 資料(新旧対照表)

| 新 | 旧 |
|--|--|
| <p>(指定管理者による管理)</p> <p><u>第4条</u> 市長は、指定管理者(地方自治法(昭和22年法律第67号)第244条の2第3項に規定する指定管理者をいう。以下同じ。)に健幸プラザの管理を行わせることができる。</p> <p>2 指定管理者が行う業務は、次のとおりとする。</p> <p>(1) <u>健幸プラザの利用に関すること。</u></p> <p>(2) <u>健幸プラザの施設の維持管理に関すること。</u></p> <p>(3) <u>健幸プラザ利用者の利便性向上に資すること。</u></p> <p>(4) <u>前3号に掲げるもののほか、事業の運営に関し市長が必要と認めること。</u></p> <p>(利用時間及び休館日)</p> <p><u>第5条</u> 健幸プラザの利用時間及び休館日は、別表第1のとおりとする。ただし、市長(指定管理者に管理を行わせる場合にあつては、指定管理者。以下第6条から第10条まで、第12条、第14条及び第16条の規定において同じ。)が特に必要があると認めるときは、臨時に休館し、又は利用時間及び休館日を変更することができる。</p> <p><u>第6条～第8条</u> (略)</p> <p>(特別な設備)</p> <p><u>第9条</u> <u>第6条第1項</u>の許可を受けた者(以下「利用者」という。)が特別な設備をし、又は備付け以外の器具等を利用するときは、あらかじめ市長の許可を受けなければならない。</p> <p>2・3 (略)</p> <p>(利用許可の取消し等)</p> <p><u>第10条</u> 市長は、利用者が、次の各号のいずれかに該当すると認めるときは、利用の許可を取り消し、若しくは利用を停止し、又は利用の条件を変更することができる。</p> <p>(1) (略)</p> <p>(2) <u>第6条第2項</u>の規定に基づく許可の条件に違反したとき。</p> <p>(3) 利用許可を受けた後、<u>第7条各号</u>のいずれかに該当する事由が生じたとき。</p> <p>(4)～(6) (略)</p> <p>2 前項の措置によって利用者が損害を受けても、<u>市及び指定管理者は</u>、その責めを負わない。ただし、同項第5号及び第6号の場合は、この限りでない。</p> <p>(使用料)</p> <p><u>第11条</u> 利用者は、<u>別表第2に定める使用料</u>(指定管理者に管理を行わせる場合にあ</p> | <p>(利用時間及び休館日)</p> <p><u>第4条</u> 健幸プラザの利用時間及び休館日は、別表第1のとおりとする。ただし、市長が特に必要があると認めるときは、臨時に休館し、又は利用時間及び休館日を変更することができる。</p> <p><u>第5条～第7条</u> (略)</p> <p>(特別な設備)</p> <p><u>第8条</u> <u>第5条第1項</u>の許可を受けた者(以下「利用者」という。)が特別な設備をし、又は備付け以外の器具等を利用するときは、あらかじめ市長の許可を受けなければならない。</p> <p>2・3 (略)</p> <p>(利用許可の取消し等)</p> <p><u>第9条</u> 市長は、利用者が、次の各号のいずれかに該当すると認めるときは、利用の許可を取り消し、若しくは利用を停止し、又は利用の条件を変更することができる。</p> <p>(1) (略)</p> <p>(2) <u>第5条第2項</u>の規定に基づく許可の条件に違反したとき。</p> <p>(3) 利用許可を受けた後、<u>第6条各号</u>のいずれかに該当する事由が生じたとき。</p> <p>(4)～(6) (略)</p> <p>2 前項の措置によって利用者が損害を受けても、<u>市は</u>、その責めを負わない。ただし、同項第5号及び第6号の場合は、この限りでない。</p> <p>(使用料)</p> <p><u>第10条</u> 利用者は、<u>市長に使用料を支払わなければならない。</u></p> |

つては、別表第2(附属設備等については、規則)に定める額の範囲内で、指定管理者が市長の承認を得て定める利用料金。以下同じ。)を市長又は指定管理者に支払わなければならない。ただし、附属設備及び冷暖房設備に係る使用料は、規則で定める。

2・3 (略)

4 利用料金は、指定管理者の収入として収受させるものとし、利用者は、利用料金を指定管理者に支払わなければならない。

第12条 (略)

(利用料金に係る基準)

第13条 利用料金に係る前条の規定の適用については、市長が、あらかじめその基準を定めるものとする。

第14条～第16条 (略)

(原状回復の義務)

第17条 利用者は、施設等の利用を終了したとき、又は第10条第1項の規定により利用の許可を取り消され、若しくは利用を停止されたときは、直ちに原状に回復しなければならない。

2 (略)

第18条・第19条 (略)

別表第1(第5条関係)

(略)

別表第2(第11条関係)

(略)

附 則

この条例は、公布の日から施行する。

2 使用料は、別表第2に定める額(附属設備及び冷暖房設備に係るものは、規則で定める額)とする。

3・4 (略)

第11条 (略)

第12条～第14条 (略)

(原状回復の義務)

第15条 利用者は、施設等の利用を終了したとき、又は第9条第1項の規定により利用の許可を取り消され、若しくは利用を停止されたときは、直ちに原状に回復しなければならない。

2 (略)

第16条・第17条 (略)

別表第1(第4条関係)

(略)

別表第2(第10条関係)

(略)

飯塚市地方卸売市場条例の一部を改正する条例を次のように定める。

令和元年6月20日提出

飯塚市長 片 峯 誠

提案理由

消費税率及び地方消費税率の改定に合わせ、消費税及び地方消費税の軽減税率制度が実施されることに伴い、委託手数料及び市場使用料の算定方法を改めるため、本案を提出するものである。

飯塚市地方卸売市場条例の一部を改正する条例

飯塚市地方卸売市場条例(平成18年飯塚市条例第185号)の一部を次のように改正する。

第49条中「(消費税額を含む。)に100分の10以内において規則で定める定率を乗じて得た金額とする」を「(消費税額を含まない。)に100分の10以内において規則で定める定率を乗じて得た金額に、100分の110を乗じて得た金額とする」に改める。

別表第4中「(消費税額を含む。)の1,000分の3」を「(消費税額を含まない。)の1,000分の3に100分の110を乗じて得た額」に、「(消費税額を含む。)の1,000分の2」を「(消費税額を含まない。)の1,000分の2に100分の110を乗じて得た額」に改める。

附 則

(施行期日)

- 1 この条例は、令和元年10月1日から施行する。

(経過措置)

- 2 この条例による改正後の飯塚市地方卸売市場条例第49条及び別表第4の規定は、施行日以後の取引及び使用に係るものについて適用し、同日前の取引及び使用に係るものについては、なお従前の例による。

飯塚市地方卸売市場条例 資料(新旧対照表)

| 新 | | | | 旧 | | | |
|--|-----------|-----|---|--|-----------|-----|-------------------------|
| (委託手数料の率) 第49条 卸売業者が、委託者から收受する委託手数料は、売上金額(消費税額を含まない。)に100分の10以内において規則で定める定率を乗じて得た金額に、100分の110を乗じて得た金額とする。 別表第4(第64条関係) | | | | (委託手数料の率) 第49条 卸売業者が、委託者から收受する委託手数料は、売上金額(消費税額を含む。)に100分の10以内において規則で定める定率を乗じて得た金額とする。 別表第4(第64条関係) | | | |
| | 種別 | 面積 | 金額 | | 種別 | 面積 | 金額 |
| 青果部 | 卸売業者市場使用料 | | 卸売金額(消費税額を含まない。)の1,000分の3に100分の110を乗じて得た額 | 青果部 | 卸売業者市場使用料 | | 卸売金額(消費税額を含む。)の1,000分の3 |
| 花き部 | 卸売業者市場使用料 | | 卸売金額(消費税額を含まない。)の1,000分の2に100分の110を乗じて得た額 | 花き部 | 卸売業者市場使用料 | | 卸売金額(消費税額を含む。)の1,000分の2 |
| 附属営業人施設使用料 | (略) | (略) | (略) | 附属営業人施設使用料 | (略) | (略) | (略) |
| 附 則 (施行期日) 1 この条例は、令和元年10月1日から施行する。 (経過措置) 2 この条例による改正後の飯塚市地方卸売市場条例第49条及び別表第4の規定は、施行日以後の取引及び使用に係るものについて適用し、同日前の取引及び使用に係るものについては、なお従前の例による。 | | | | | | | |

いづかスポーツ・リゾート条例を次のように定める。

令和元年6月20日提出

飯塚市長 片 峯 誠

提案理由

庄内温泉筑豊ハイツの再整備に伴い、現施設に代わる新たな宿泊施設に関する名称、位置及び利用料金等について規定するため、本案を提出するものである。

いづかスポーツ・リゾート条例

(設置)

第1条 市内を訪れる観光客及びスポーツ施設利用者の受入れを促進し、交流人口の拡大及びスポーツ振興を図るとともに、地域の活性化と福祉及び健康づくりの向上を目的として、いづかスポーツ・リゾートを設置する。

(位置)

第2条 いづかスポーツ・リゾートの位置は、飯塚市仁保8番地37とする。

(指定管理者による管理)

第3条 いづかスポーツ・リゾートの管理は、指定管理者(地方自治法(昭和22年法律第67号)第244条の2第3項に規定する指定管理者をいう。以下同じ。)に行わせるものとする。

2 指定管理者が行う業務は、次のとおりとする。

- (1) いづかスポーツ・リゾートの利用の許可に関すること。
- (2) いづかスポーツ・リゾートの施設(附属設備、器具等を含む。以下「施設」という。)の維持管理に関すること。
- (3) 前2号に掲げるもののほか、市長が施設の運営上必要があると認めること。

(休館日)

第4条 いづかスポーツ・リゾートは、休館しないものとする。ただし、指定管理者は、あらかじめ市長の承認を得て、臨時に休館することができる。

2 前項ただし書の場合において、指定管理者は、いづれかスポーツ・リゾートの見やすい場所に臨時の休館日を掲示しなければならない。

(利用時間)

第5条 いづれかスポーツ・リゾートの利用時間は、別表に掲げるとおりとする。ただし、指定管理者は、あらかじめ市長の承認を得て、これを変更することができる。

2 前条第2項の規定は、前項ただし書の規定に準用する。この場合において、同条第2項中「臨時の休館日」とあるのは、「利用時間」と読み替えるものとする。

(利用の許可)

第6条 施設を利用しようとする者は、あらかじめ指定管理者の許可を受けなければならない。許可を受けた事項を変更しようとするときも、同様とする。

2 指定管理者は、前項の許可をする場合において、管理上必要があると認めるときは、条件を付することができる。

(利用許可の制限)

第7条 指定管理者は、施設を利用しようとする者が、次の各号のいずれかに該当すると認めるときは、その利用を許可しない。

(1) 公の秩序を乱し、又は善良な風俗を害するおそれがあるとき。

(2) 施設を損傷し、又は滅失するおそれがあるとき。

(3) 集団的に又は常習的に暴力的不法行為を行うおそれがある組織の利益になるとき。

(4) 前3号に掲げる場合のほか、施設の管理上支障があるとき。

(目的外使用等の禁止)

第8条 第6条第1項の利用の許可を受けた者(以下「利用者」という。)は、その権利を許可された目的以外の目的に使用し、又はその利用する権利を譲渡し、若しくは転貸してはならない。

(入館の制限)

第9条 指定管理者は、次の各号のいずれかに該当すると認める者に対し、いづれかスポーツ・リゾートへの入館を拒み、又は退館を命ずることができる。

(1) 公の秩序を乱し、又は善良な風俗を害するおそれがある者

(2) 他人に危害を及ぼし、又は他人の迷惑になる行為をする者

(3) 火薬その他の危険物又は他人に迷惑となるものを携行する者

(4) 前3号に掲げる者のほか、管理上支障がある者

(利用許可の取消し等)

第10条 指定管理者は、利用者が次の各号のいずれかに該当するときは、利用の許可を取り消し、若しくは利用を停止し、又は利用の条件を変更することができる。

- (1) この条例又はこの条例に基づく規則に違反したとき。
- (2) 第6条第2項の規定に基づく許可の条件に違反したとき。
- (3) 偽りその他不正な行為により利用の許可を受けたとき。
- (4) 災害その他やむを得ない理由により市において緊急の必要が生じたとき。
- (5) 前各号に掲げる場合のほか、管理上支障があるとき。

2 前項の措置によって利用者が損害を受けても、市及び指定管理者は、その責めを負わない。ただし、同項第4号及び第5号の場合は、この限りでない。

(利用料金)

第11条 利用者は、利用料金を納付しなければならない。

2 利用料金は、別表に定める額の範囲内において、指定管理者が市長の承認を得て定める。

3 利用料金は、指定管理者の収入として収受するものとする。

(利用料金の減免等)

第12条 指定管理者は、あらかじめ市長が定める基準に従い利用料金を減免し、又はその徴収を延期し、若しくは猶予することができる。

(利用料金の不還付)

第13条 既に納付した利用料金は、還付しない。ただし、あらかじめ市長が定める基準に従い、指定管理者がやむを得ないと認めるときは、利用料金の全部又は一部を還付することができる。

(原状回復の義務)

第14条 利用者は、施設の利用を終了したとき、又は第10条第1項の規定により利用の許可を取り消され、若しくは停止されたときは、速やかに当該施設を原状に回復しなければならない。

(損害賠償の義務)

第15条 施設を損傷し、又は滅失した者は、それによって生じた損害を賠償しなければならない。ただし、市長が特別の理由があると認めるときは、この限りでない。

(委任)

第16条 この条例の施行に関し必要な事項は、規則で定める。

附 則

(施行期日)

1 この条例は、令和2年4月1日から施行する。

(飯塚市庄内温泉筑豊ハイツ条例の廃止)

2 飯塚市庄内温泉筑豊ハイツ条例(平成18年飯塚市条例第189号。以下「旧条例」という。)は、廃止する。

(廃止に伴う経過措置)

3 この条例の施行の日の前日までに、廃止前の旧条例の規定によりなされた処分、手続その他の行為は、それぞれこの条例の相当規定によりなされたものとみなす。

(準備行為)

4 利用申請の受付その他の必要な準備行為は、この条例の施行の前日においても行うことができる。

別表(第5条、第11条関係)

1 基本宿泊利用料金

| 施設名 | | 宿泊利用料金(1室当たり) |
|-------------|----------|---------------|
| ホテル棟 | デラックスツイン | 25,000円以内 |
| | ツイン | 15,000円以内 |
| コテージ | | 20,000円以内 |
| テント | | 10,000円以内 |
| キャンピングトレーラー | | 15,000円以内 |

備考

- 1 利用料金は、食事料、奉仕料、消費税及び地方消費税を含まない。
- 2 利用料金は1室2名利用を基本とし、利用する日又は人数に応じ、規則で定める額の範囲内で利用料金を割り増し、又は割り引くことができる。

2 会議室等利用料金

| 会議室等 | 利用区分 | 食事利用の場合 (2時間当たり) | 会議等利用の場合 (1時間当たり) |
|------|---------------------------|---------------------|----------------------|
| | 多目的ホール (午前9時から午後10時まで) | | 10,000円以内 |
| 小ホール | | 5,000円以内 | 10,000円以内 |

| | | |
|-----------------|--|--|
| (午前9時から午後10時まで) | | |
|-----------------|--|--|

備考

- 1 利用料金は、奉仕料、消費税及び地方消費税を含まない。
- 2 食事利用の場合の利用時間が2時間に満たない場合は、切り上げて2時間とみなす。
- 3 会議等利用の場合の利用時間が1時間に満たない場合は、切り上げて1時間とみなす。

3 テニスコート利用料金

| 区分 | 利用料金 (1面当たり) | | 時間 | 照明料金 |
|-------------------------|-----------------|----------|-----|---|
| | 市内居住者 | 市外居住者 | | |
| 屋内(午前8時30分 から午後9時まで) | 市内居住者 | 840円以内 | 1時間 | 照明を利用する場合は、 照明料として1時間につ き400円を加算する。 |
| | 市外居住者 | 1,680円以内 | 1時間 | |
| 屋外(午前8時30分 から午後8時まで) | 市内居住者 | 340円以内 | 1時間 | |
| | 市外居住者 | 680円以内 | 1時間 | |

備考

- 1 利用料金は、消費税及び地方消費税を含む。
- 2 利用時間が1時間に満たない場合は、切り上げて1時間とみなす。

飯塚市特別用途地区建築条例の一部を改正する条例を次のように定める。

令和元年6月20日提出

飯塚市長 片 峯 誠

提案理由

市民公園区域の特別用途地区内の建築制限の緩和をすることにより、スポーツ・レクリエーション拠点エリアとしての整備を進めるため、本案を提出するものである。

飯塚市特別用途地区建築条例の一部を改正する条例

飯塚市特別用途地区建築条例(平成22年飯塚市条例第33号)の一部を次のように改正する。

第1条中「第49条第1項」の次に「及び第2項」を加え、「第8条第1項第2号に掲げる特別用途地区内における建築物の建築の制限」を「第20条第1項(同法第21条第2項において準用する場合を含む。)の規定により飯塚市が告示した特別用途地区内における建築物の建築の制限及び制限の緩和」に改める。

第2条の見出しを「(用語の定義)」に改める。

第3条の見出しを「(建築物の用途の制限)」に改め、同条中「別表左欄に掲げる特別用途地区内においては、」を「別表第1左欄に掲げる区域内においては、法第48条各項の規定にかかわらず」に改める。

第4条を次のように改める。

(既存の建築物に対する制限の緩和)

第4条 この条において「基準時」とは、法第3条第2項の規定により前条の規定の適用を受けない建築物について、法第3条第2項の規定により引き続き前条の規定(前条の規定が改正された場合においては、改正前の規定を含む。)の適用を受けない期間の始期をいう。

2 法第3条第2項の規定により前条の規定の適用を受けない建築物について、次に掲

げる範囲内において増築又は改築をする場合においては、法第3条第3項第3号及び第4号の規定にかかわらず、前条の規定は、適用しない。

- (1) 増築又は改築が基準時における敷地内におけるものであり、かつ、増築又は改築後における延べ面積及び建築面積が基準時における敷地面積に対してそれぞれ法第52条第1項、第2項及び第7項並びに法第53条の規定に適合すること。
- (2) 増築後の床面積の合計は、基準時における床面積の合計の1.2倍を超えないこと。
- (3) 増築後の前条の規定に適合しない用途に供する建築物の部分の床面積の合計は、基準時におけるその部分の床面積の合計の1.2倍を超えないこと。
- (4) 用途の変更(令第137条の19第2項に規定する範囲内のものを除く。)を伴わないこと。

3 法第3条第2項の規定により前条の規定の適用を受けない建築物について、用途の変更を伴わない大規模な修繕又は大規模な模様替をする場合においては、法第3条第3項第3号及び第4号の規定にかかわらず、前条の規定は、適用しない。
第6条を第7条とし、第5条を第6条とし、第4条の次に次の1条を加える。

(建築物の用途の制限の緩和)

第5条 別表第2左欄に掲げる区域内においては、法第48条各項の規定にかかわらず、同表右欄に掲げる建築物を建築することができる。

別表を別表第1とし、同表中「特別用途地区」の次に「の種類」を、「観覧場」の次に「、ナイトクラブその他これに類する用途で令第130条の9の2で定めるもの」を、「これらに類する用途」の次に「で令第130条の8の2で定めるもの」を加える。

別表第1の次に次の1表を加える。

別表第2(第5条関係)

| 特別用途地区の種類 | 建築することができる建築物 |
|-----------------|--|
| スポーツ・レクリエーション地区 | 観覧場(床面積の合計が1万平方メートル以内のものに限る。)で客席の部分の床面積の合計が3千平方メートル以内のもの |

附 則

この条例は、スポーツ・レクリエーション地区に係る特別用途地区に関する都市計画の決定の告示の日から施行する。

飯塚市特別用途地区建築条例 資料(新旧対照表)

| 新 | 旧 |
|--|--|
| <p>(趣旨)</p> <p>第1条 この条例は、建築基準法(昭和25年法律第201号。以下「法」という。)第49条第1項及び第2項の規定に基づき、都市計画法(昭和43年法律第100号)第20条第1項(同法第21条第2項において準用する場合を含む。)の規定により飯塚市が告示した特別用途地区内における建築物の建築の制限及び制限の緩和について必要な事項を定めるものとする。</p> <p>(用語の定義)</p> <p>第2条 この条例における用語の意義は、法及び建築基準法施行令(昭和25年政令第338号。以下「令」という。)の定めるところによる。</p> <p>(建築物の用途の制限)</p> <p>第3条 別表第1左欄に掲げる区域内においては、法第48条各項の規定にかかわらず同表右欄に掲げる建築物は、建築してはならない。</p> <p>(既存の建築物に対する制限の緩和)</p> <p>第4条 この条において「基準時」とは、法第3条第2項の規定により前条の規定の適用を受けない建築物について、法第3条第2項の規定により引き続き前条の規定(前条の規定が改正された場合においては、改正前の規定を含む。)の適用を受けない期間の始期をいう。</p> <p>2 法第3条第2項の規定により前条の規定の適用を受けない建築物について、次に掲げる範囲内において増築又は改築をする場合においては、法第3条第3項第3号及び第4号の規定にかかわらず、前条の規定は、適用しない。</p> <p>(1) 増築又は改築が基準時における敷地内におけるものであり、かつ、増築又は改築後における延べ面積及び建築面積が基準時における敷地面積に対して</p> | <p>(趣旨)</p> <p>第1条 この条例は、建築基準法(昭和25年法律第201号。以下「法」という。)第49条第1項の規定に基づき、都市計画法(昭和43年法律第100号)第8条第1項第2号に掲げる特別用途地区内における建築物の建築の制限について必要な事項を定めるものとする。</p> <p>(定義)</p> <p>第2条 この条例における用語の意義は、法及び建築基準法施行令(昭和25年政令第338号。以下「令」という。)の定めるところによる。</p> <p>(特別用途地区内の建築制限)</p> <p>第3条 別表左欄に掲げる特別用途地区内においては、同表右欄に掲げる建築物は、建築してはならない。</p> <p>(既存の建築物に対する制限の緩和)</p> <p>第4条 法第3条第2項の規定により前条の規定の適用を受けない建築物については、次に掲げる範囲内において増築又は改築をすることができる。</p> <p>(1) 増築又は改築が基準時(法第3条第2項の規定により前条の規定の適用を受けない建築物について、法第3条第2項の規定により引き続き前条の規定(前条の規定が改正された場合においては改正前の規定を含む。)の適用を受けない期間の始期をいう。以下同じ。)における敷地内におけるものであり、かつ、増築又は改築後における延べ面積及び建築面積が基準時における敷地面積に対してそれぞれ法第52条第1項から第9項まで及び法第53条の規定に適合すること。</p> <p>(2) 増築後の床面積の合計は、基準時における床面積の合計の1.2倍を超えないこと。</p> <p>(3) 増築後の前条の規定に適合しない用途に供する建築物の部分の床面積の合計は、基準時におけるその部分の床面積の合計の1.2倍を超えないこと。</p> <p>(4) 用途の変更(令第137条の17に規定する類似の用途相互間におけるものを除く。次項において同じ。)を伴わないこと。</p> <p>2 法第3条第2項の規定により前条の規定の適用を受けない建築物について、用途の変更を伴わない大規模な修繕又は大規模な模様替をする場合においては、法第3条第3項第3号及び第4号の規定は、適用しない。</p> |

それぞれ法第52条第1項、第2項及び第7項並びに法第53条の規定に適合すること。

(2) 増築後の床面積の合計は、基準時における床面積の合計の1.2倍を超えないこと。

(3) 増築後の前条の規定に適合しない用途に供する建築物の部分の床面積の合計は、基準時におけるその部分の床面積の合計の1.2倍を超えないこと。

(4) 用途の変更(令第137条の19第2項に規定する範囲内のものを除く。)を伴わないこと。

3 法第3条第2項の規定により前条の規定の適用を受けない建築物について、用途の変更を伴わない大規模な修繕又は大規模な模様替をする場合においては、法第3条第3項第3号及び第4号の規定にかかわらず、前条の規定は、適用しない。

(建築物の用途の制限の緩和)

第5条 別表第2左欄に掲げる区域内においては、法第48条各項の規定にかかわらず同表右欄に掲げる建築物を建築することができる。

第6条・第7条 (略)

別表第1(第3条関係)

| 特別用途地区の種類 | 建築してはならない建築物 |
|-------------|--|
| 大規模集客施設制限地区 | 劇場、映画館、演芸場若しくは観覧場、ナイトクラブその他これに類する用途で令第130条の9の2で定めるもの又は店舗、飲食店、展示場、遊技場、勝馬投票券発売所、場外車券売場その他これらに類する用途で令第130条の8の2で定めるものに供する建築物でその用途に供する部分(劇場、映画館、演芸場又は観覧場の用途に供する部分にあつては、客席の部分に限る。)の床面積の合計が1万平方メートルを超えるもの |

別表第2(第5条関係)

| 特別用途地区の種類 | 建築することができる建築物 |
|-----------------|--|
| スポーツ・レクリエーション地区 | 観覧場(床面積の合計が1万平方メートル以内のものに限る。)で客席の部分の床面積の合計が3千平方メートル以内のもの |

附 則

この条例は、スポーツ・レクリエーション地区に係る特別用途地区に関する都市計画の決定の告示の日から施行する。

第5条・第6条 (略)

別表(第3条関係)

| 特別用途地区 | 建築してはならない建築物 |
|-------------|--|
| 大規模集客施設制限地区 | 劇場、映画館、演芸場若しくは観覧場又は店舗、飲食店、展示場、遊技場、勝馬投票券発売所、場外車券売場その他これらに類する用途に供する建築物でその用途に供する部分(劇場、映画館、演芸場又は観覧場の用途に供する部分にあつては、客席の部分に限る。)の床面積の合計が1万平方メートルを超えるもの |

飯塚市病院事業条例の一部を改正する条例を次のように定める。

令和元年6月20日提出

飯塚市長 片 峯 誠

提案理由

インフルエンザの予防接種料を薬剤料、手技料及び初診料等の額を勘案して企業管理者が別に定める額に改めるとともに、使用していない利用料金を整理するため、本案を提出するものである。

飯塚市病院事業条例の一部を改正する条例

飯塚市病院事業条例(平成28年飯塚市条例第43号)の一部を次のように改正する。

別表第1中

「

| | | |
|-------|-------|-----|
| 病衣貸出料 | 1日につき | 72円 |
|-------|-------|-----|

」

を削り、「4,320円」を「診療報酬の算定方法により算定した薬剤料、手技料及び初診料等の額を勘案して企業管理者が別に定める額」に改め、

「

| | | |
|---------------------|-------|-----|
| 食事の複数メニューを選択した場合の料金 | 1食につき | 43円 |
|---------------------|-------|-----|

」

を削る。

附 則

この条例は、公布の日から施行する。

飯塚市病院事業条例 資料(新旧対照表)

| 新 | | | 旧 | | |
|-------------------------|-------|---|-------------------------|-------|--------|
| 別表第1(第5条関係) | | | 別表第1(第5条関係) | | |
| 種別 | 単位 | 金額 | 種別 | 単位 | 金額 |
| (略) | (略) | (略) | (略) | (略) | (略) |
| 非紹介患者初診加算料 | 1回につき | 1,620円 | 病衣貸出料 | 1日につき | 72円 |
| 予防接種料(インフルエンザ) | 1回につき | <u>診療報酬の算定方法により算定した薬剤料、手技料及び初診料等の額を勘案して企業管理者が別に定める額</u> | 非紹介患者初診加算料 | 1回につき | 1,620円 |
| (略) | (略) | (略) | 予防接種料(インフルエンザ) | 1回につき | 4,320円 |
| | | | 食事の複数メニューを選択した場合の料金 | 1食につき | 43円 |
| (略) | (略) | (略) | (略) | (略) | (略) |
| 備考 利用料金は、消費税及び地方消費税を含む。 | | | 備考 利用料金は、消費税及び地方消費税を含む。 | | |
| 附 則 | | | | | |
| この条例は、公布の日から施行する。 | | | | | |

市道路線の廃止

次のとおり市道路線を廃止するものとする。

令和元年6月20日提出

飯塚市長 片 峯 誠

提案理由

道路法(昭和27年法律第180号)第10条第1項の規定に基づき市道路線を廃止するにあたり、同条第3項の規定により議決を求めるものである。

市道廃止路線明細

| 一連 番号 | 路線 番号 | 路線名 | 起点 | 終点 | 幅員 (m) | 延長 (m) | 図面 番号 |
|----------|----------|-------|------------|-------------|-----------|-----------|----------|
| 1 | 13971 | 幸稲2号線 | 菰田西210-1地先 | 菰田西207-12地先 | 1.2 | 60.5 | No.1 |
| | | | | 合 計 | | 60.5 | |

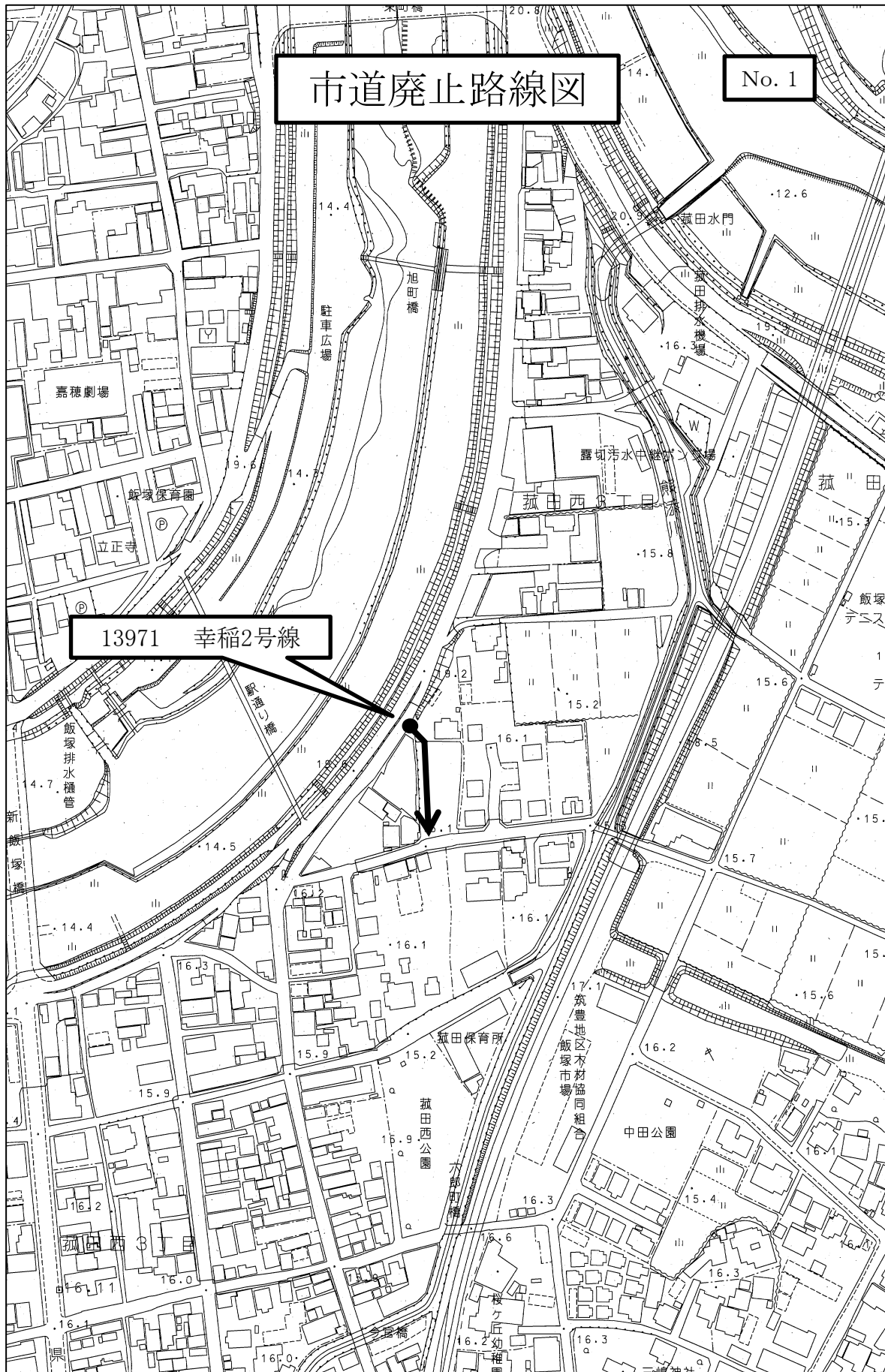

市道路線の認定

次のとおり市道路線を認定するものとする。

令和元年6月20日提出

飯塚市長 片 峯 誠

提案理由

道路法(昭和27年法律第180号)第8条第1項の規定に基づき市道路線を認定するにあたり、同条第2項の規定により議決を求めるものである。

市道認定路線明細

| 一連 番号 | 路線 番号 | 路線名 | 起点 | 終点 | 幅員 (m) | 延長 (m) | 図面 番号 |
|----------|----------|---------------|-------------|-------------|-----------|-----------|----------|
| 1 | 15179 | グレースビュー伊岐須4号線 | 伊岐須719-10地先 | 伊岐須719-15地先 | 6.5 | 69.0 | No. 1 |
| 2 | 33547 | 秋松・名越1号線 | 秋松935-4地先 | 秋松935-9地先 | 5.3 | 38.5 | No. 2 |
| | | | | 合 計 | | 107.5 | |

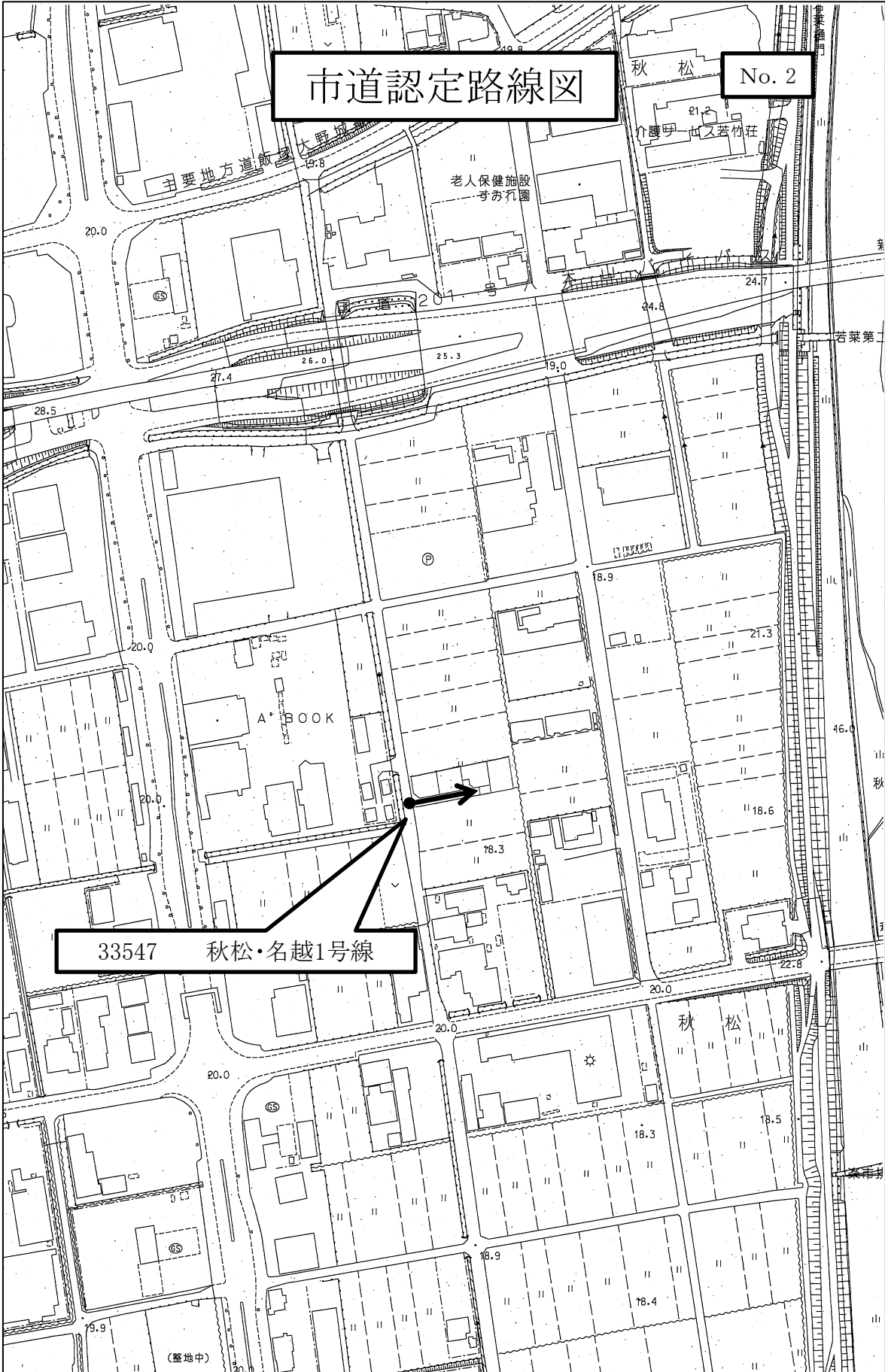

市道認定路線図

No. 2

33547 秋松・名越1号線

専決処分の承認(令和元年度飯塚市小型自動車競走事業特別会計補正
予算(第1号))

地方自治法(昭和22年法律第67号)第96条第1項第2号の規定により、令和元年度飯塚市小型自動車競走事業特別会計補正予算(第1号)について議決を経なければならないが、特に緊急を要したため、同法第179条第1項の規定により次のとおり専決処分したので、同条第3項の規定によりこれを報告し、承認を求めるものである。

令和元年6月20日提出

飯塚市長 片 峯 誠

専決第3号

地方自治法(昭和22年法律第67号)第179条第1項の規定により、特に緊急を要するため、次のとおり専決処分する。

令和元年5月31日専決

飯塚市長 片 峯 誠

令和元年度飯塚市小型自動車競走事業特別会計補正予算(第1号)

専決処分の報告(交通事故に係る損害賠償の額を定めること及びこれに伴う和解)

令和元年6月6日に地方自治法(昭和22年法律第67号)第180条第1項の規定に基づき、交通事故に係る損害賠償の額を定めること及びこれに伴う和解について専決処分をしたので、同条第2項の規定によりこれを報告する。

令和元年6月20日提出

飯塚市長 片 峯 誠

損害賠償の額 135,000円

1 事故発生の日時、場所

平成31年4月18日(木) 午後0時55分頃

飯塚市枝国地内

2 事故の概要

高齢介護課職員が、公用車でUターンしようとした際、アクセルとブレーキを踏み誤り、相手方自宅ブロック塀に衝突し、ブロック塀及び公用車フロントバンパー部分等を損傷させたもの。

3 損害の状況

物的損害 相手方 自宅ブロック塀の損傷

市側 フロントバンパー部分等の損傷

4 事故発生の原因

市職員の、運転中の注意力の欠如が原因である。

5 示談の内容

(1) この事故に係る過失割合は、市100%、相手方0%とする。

(2) 飯塚市は、相手方に対し損害賠償金135,000円を支払う。

(3) 双方は、本件事故について今後いかなる事情が発生しても、裁判上又は裁判外において、一切の異議申立て又は請求をしない。

6 損害額及び賠償負担額(区分)

| 区 分 | | 損 害 額 | 負 担 区 分 | |
|-----|--------------|-----------|----------------|----------------|
| | | | 市 過失割合 100% | 相手方 過失割合 0% |
| 相手方 | ブロック塀 修繕料 | 135,000 円 | 135,000 円 | 0 円 |
| 市 | 車両修繕料 | 320,576 円 | 320,576 円 | 0 円 |

7 事故現場見取図

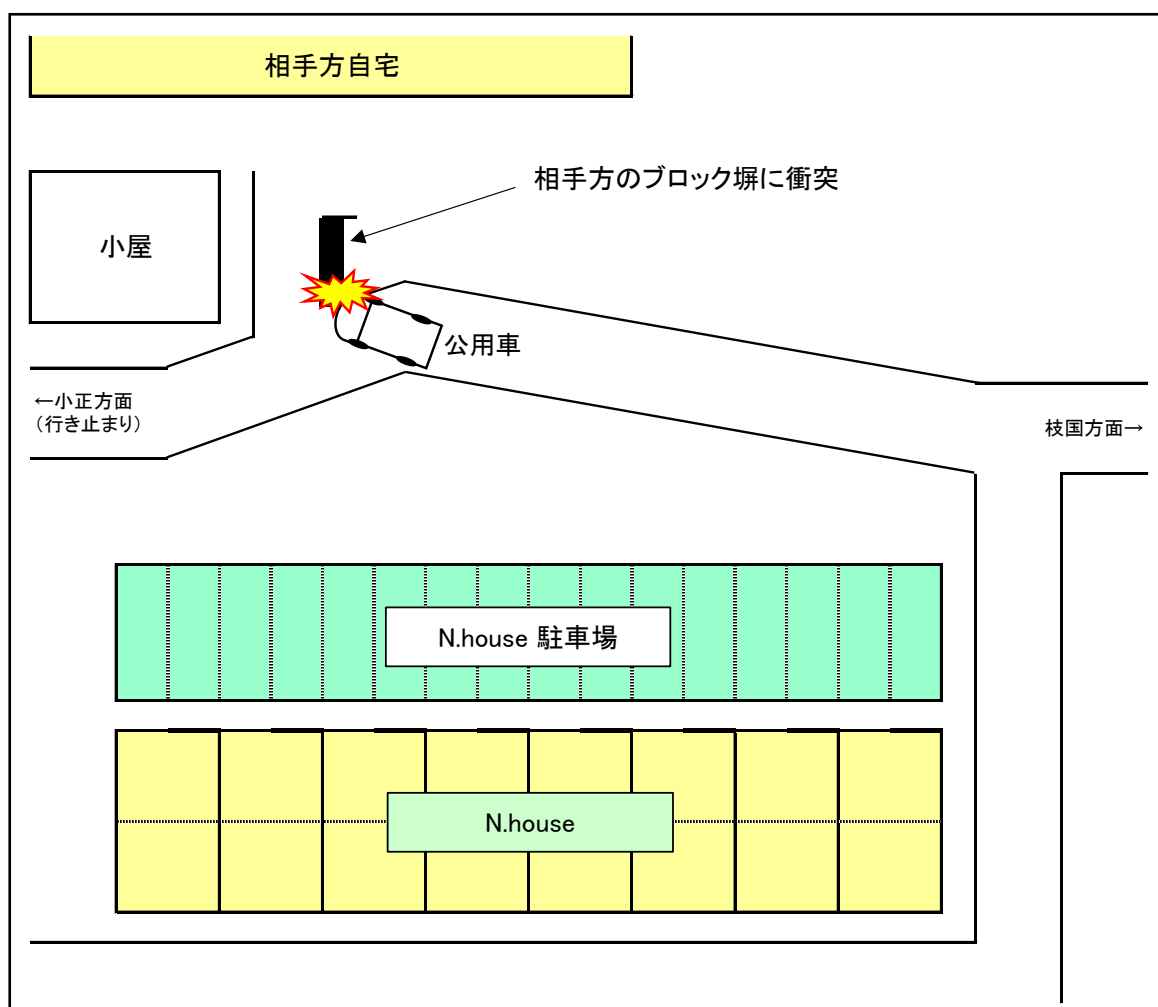

専決処分の報告(交通事故に係る損害賠償の額を定めること及びこれに伴う和解)

令和元年5月23日に地方自治法(昭和22年法律第67号)第180条第1項の規定に基づき、交通事故に係る損害賠償の額を定めること及びこれに伴う和解について専決処分をしたので、同条第2項の規定によりこれを報告する。

令和元年6月20日提出

飯塚市長 片 峯 誠

損害賠償の額 96,520円

1 事故発生の日時、場所

平成31年1月8日(火) 午後1時35分頃

飯塚市横田地内 市道大日寺・吉原町線

2 事故の概要

前方を走行していた車両が、右折のため中央線寄りに停車し、その後方に生活支援課職員運転の公用車が一旦停止したものの、左側に進行できるスペースがあったことから、前方左側へと車両を発進させた際、公用車の後方から同じく前方左側へ進行してきた相手方車両と接触し、双方の車両が損傷したものの。

3 損害の状況

| | | |
|------|-----|---------------------------|
| 物的損害 | 相手方 | フロントバンパー及び右側フロントフェンダー等の損傷 |
| | 市側 | フロントバンパー及び左側フロントフェンダー等の損傷 |

4 事故発生の原因

職員が車両の進路変更をする際に、周囲の確認を十分に行わなかったことが原因である。

5 示談の内容

- (1) この事故に係る過失割合は、市90%、相手方10%とする。
- (2) 市は、相手方の車両修繕料の96,520円を相手方に支払う。
- (3) 双方は、本件事故について今後いかなる事情が発生しても、裁判上又は裁判

外において、一切の異議申立て又は請求をしない。

6 損害額及び賠償負担額(区分)

| 区 分 | | 損 害 額 | 負 担 区 分 | |
|-----|-------|-----------|---------------|-----------------|
| | | | 市 過失割合 90% | 相手方 過失割合 10% |
| 相手方 | 車両修繕料 | 107,244 円 | 96,520 円 | 10,724 円 |
| 市 | 車両修繕料 | 60,577 円 | 54,519 円 | 6,058 円 |

7 事故現場見取図

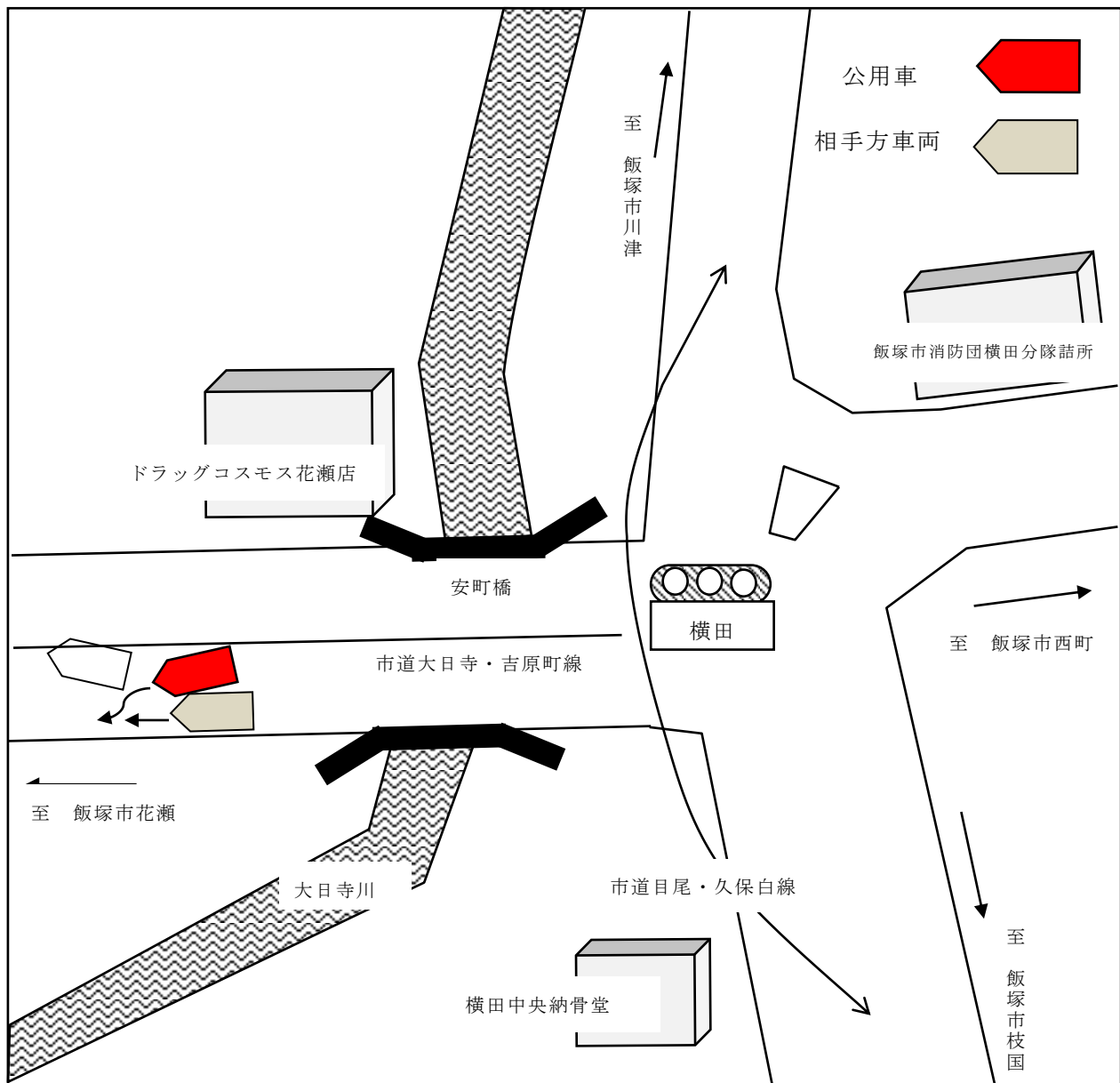

専決処分の報告(車両損傷事故に係る損害賠償の額を定めること及びこれに伴う和解)

令和元年6月6日に地方自治法(昭和22年法律第67号)第180条第1項の規定に基づき、車両損傷事故に係る損害賠償の額を定めること及びこれに伴う和解について専決処分をしたので、同条第2項の規定により報告する。

令和元年6月20日提出

飯塚市長 片 峯 誠

損害賠償の額 54,648円

1 事故発生の日時、場所

平成31年4月9日(火) 午前8時30分頃
飯塚市幸袋地内 市道 宝田・天神線

2 事故の概要

市道において走行中の車両がアスファルト片を跳ね上げ、隣接する相手方の敷地に駐車中の車両を損傷させたもの。

3 損害の状況

物的損害 相手方 車両 ボンネット損傷

4 示談の内容

- (1) 市は、相手方に対し損害賠償金54,648円を支払う。
- (2) 双方は、本件事故について今後いかなる事情が発生しても、裁判上又は裁判外において、一切の異議申立て又は請求をしない。

5 損害賠償額の内訳

修理費用額54,648円のうち、市の過失割合100%

6 事故現場見取図 別紙のとおり

事故現場見取図

飯塚市幸袋地内

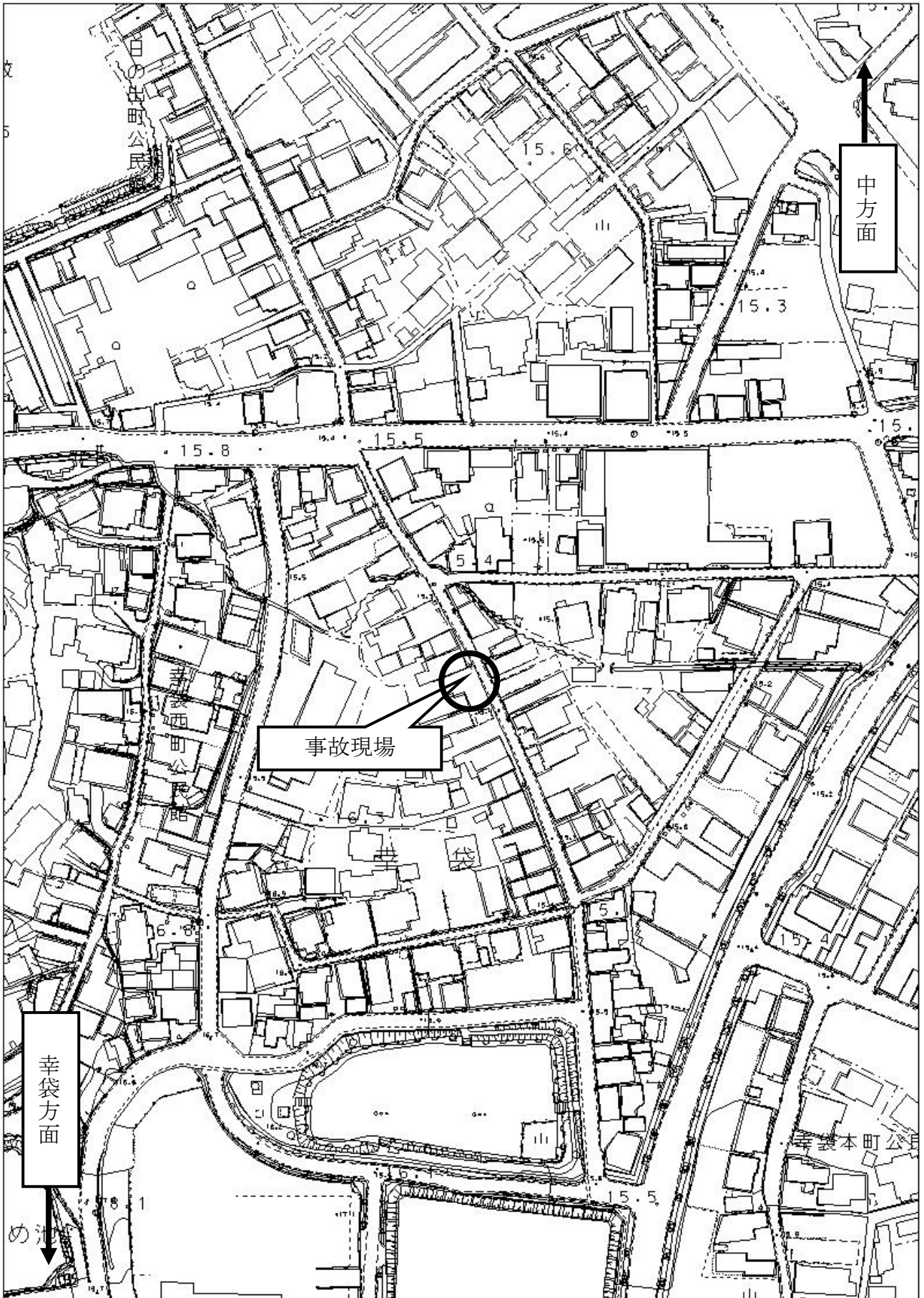

専決処分の報告(人身傷害事故に係る損害賠償の額を定めること及びこれに伴う和解)

令和元年5月24日に地方自治法(昭和22年法律第67号)第180条第1項の規定に基づき、人身傷害事故に係る損害賠償の額を定めること及びこれに伴う和解について専決処分をしたので、同条第2項の規定によりこれを報告する。

令和元年6月20日提出

飯塚市長 片 峯 誠

損害賠償の額 33,070円

1 事故発生の日時、場所

平成30年10月29日(月) 午後5時頃

飯塚市立小中一貫校飯塚鎮西校内 屋内運動場大アリーナ

2 事故の概要

飯塚市立小中一貫校飯塚鎮西校内屋内運動場大アリーナにて地域ジュニアバレーボールクラブに参加した男児が、うつ伏せ状態から合図とともにダッシュをする練習を行うため、うつ伏せ状態で待機していたところ、大アリーナ引き戸戸板(木製)が男児に倒れ掛かり、負傷させたもの。

3 損害の状況

人身傷害 相手方 頭部、顔面、背中を強打

4 事故発生の原因

何らかの事情により上下の枠から外れていた引き戸戸板(木製)が、傾いたまましばらく倒れずに立っていたものの、その後突然倒れたことにより発生したことから、施設の安全点検を十分に行わなかったことが原因である。

5 示談の内容

(1) この事故に係る過失割合は、市100%、相手方0%とする。

(2) 双方の過失割合に基づき、市は、損害賠償額として33,070円を相手方に支払う。

(3) 双方は、本件事故について今後いかなる事情が発生しても、裁判上又は裁判外において、一切の異議申立て又は請求をしない。

6 損害額および賠償負担額(区分)

| 区 分 | | 損 害 額 | 負 担 区 分 | |
|-------------|------|---------|---------------|---------------|
| | | | 市 過失割合100% | 相手方 過失割合0% |
| 相 手 方 | 治療費等 | 33,070円 | 33,070円 | 0円 |

7 事故現場見取図 別紙のとおり

事故現場見取図

飯塚市立小中一貫校飯塚鎮西校内 屋内運動場大アリーナ

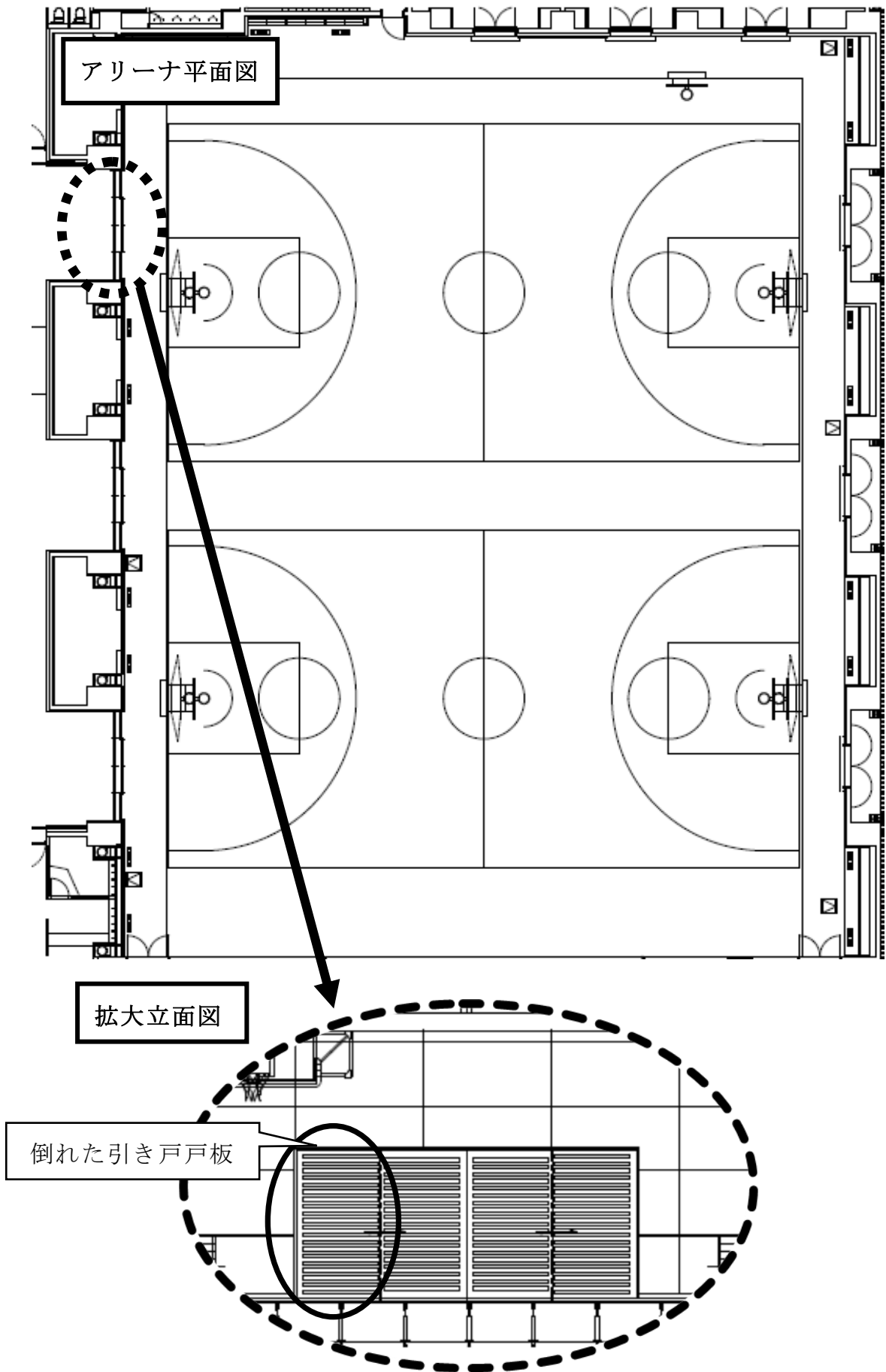

継続費繰越計算書の報告(平成30年度飯塚市一般会計)

平成30年度飯塚市一般会計歳出予算の経費に継続費を設定していたので、地方自治法施行令(昭和22年政令第16号)第145条第1項の規定により報告する。

令和元年6月20日提出

飯塚市長 片 峯 誠

平成30年度 飯塚市継続費繰越計算書

会計名 一般会計

(単位：円)

| 款 | 項 | 事業名 | 継続費 の総額 | 平成30年度継続費予算現額 | | | 支出済額 及び 支出見込額 | 残額 | 翌年度 通次 繰越額 | 左の財源内訳 | | | | |
|-----|-----|-------------|----------------------------|---------------|------------------|-------------|---------------------|-------------|------------------|-------------|------------|-------------|-------------|--|
| | | | | 予算 計上額 | 前年度 通次 繰越額 | 計 | | | | 繰越金 | 特定財源 | | | |
| | | | | | | | | | | | 国県支出金 | 地方債 | その他 | |
| 2 | 総務費 | 1 総務管理 費 | 立岩交流セン ター整備事業 | 536,586,000 | 321,992,000 | | 321,992,000 | 163,378,000 | 158,614,000 | 158,614,000 | 6,175,000 | 35,739,000 | 116,700,000 | |
| 7 | 商工費 | 1 商工費 | 筑豊ハイツ再 整備事業 | 1,500,765,000 | 696,941,000 | | 696,941,000 | 629,946,000 | 66,995,000 | 66,995,000 | 3,895,000 | | 63,100,000 | |
| 8 | 土木費 | 1 土木管理 費 | 大規模建築物 耐震改修促進 事業費補助金 | 263,995,000 | 27,740,000 | 155,838,000 | 183,578,000 | 79,184,000 | 104,394,000 | 104,394,000 | 26,099,000 | 78,295,000 | | |
| 合 計 | | | | 2,301,346,000 | 1,046,673,000 | 155,838,000 | 1,202,511,000 | 872,508,000 | 330,003,000 | 330,003,000 | 36,169,000 | 114,034,000 | 179,800,000 | |

繰越明許費繰越計算書の報告(平成30年度飯塚市一般会計)

平成30年度飯塚市一般会計歳出予算の経費に繰越明許費を設定していたので、地方自治法施行令(昭和22年政令第16号)第146条第2項の規定により報告する。

令和元年6月20日提出

飯塚市長 片 峯 誠

平成30年度 飯塚市繰越明許費繰越計算書

会計名 一般会計

(単位：円)

| 款 | 項 | 事業名 | 金額 (繰越限度額) | 翌年度 繰越額 | 左の財源内訳 | | | | |
|----------|-----------|---------------------|---------------|-------------|-------------|-------------|-------------|-----------|------------|
| | | | | | 既収入 特定財源 | 未収入特定財源 | | | 一般財源 |
| | | | | | | 国県支出金 | 地方債 | その他 | |
| 3 民生費 | 1 社会福祉費 | 地域密着型施設等整備補助金 | 26,250,000 | 26,250,000 | | 26,250,000 | | | |
| | 2 児童福祉費 | 私立保育所整備事業費補助金 | 493,118,000 | 262,063,000 | | 226,786,000 | 28,200,000 | | 7,077,000 |
| 6 農林水産業費 | 1 農業費 | 農業経営対策事業費補助金 | 62,128,000 | 42,344,000 | 381,000 | 41,963,000 | | | |
| | 2 林業費 | 各所林地崩壊防止工事 | 43,000,000 | 7,800,000 | | 2,500,000 | | 2,650,000 | 2,650,000 |
| 8 土木費 | 2 道路橋りょう費 | 橋りょう長寿命化事業各所工事設計委託料 | 6,944,000 | 3,756,120 | | 1,720,400 | 1,000,000 | | 1,035,720 |
| | | 大日寺・吉原町線歩道敷購入費 | 441,000 | 440,622 | | | | | 440,622 |
| | 5 下水道費 | 熊添川流域調整池新設事業 | 76,062,000 | 16,507,495 | | | | | 16,507,495 |
| 10 教育費 | 2 小学校費 | 各所ブロック塀改修工事 | 9,900,000 | 8,733,600 | | 3,583,000 | 1,400,000 | | 3,750,600 |
| | | 空調設備整備事業 | 1,006,006,000 | 867,751,936 | | 137,082,000 | 728,900,000 | | 1,769,936 |
| | 3 中学校費 | 各所ブロック塀改修工事 | 10,500,000 | 1,670,760 | | 1,654,000 | | | 16,760 |
| | | 空調設備整備事業 | 269,703,000 | 166,677,576 | | 27,961,000 | 138,200,000 | | 516,576 |
| | 5 社会教育費 | グローバル人材育成研修事業委託料 | 8,216,000 | 8,005,180 | 8,005,180 | | | | |
| | | コミュニティセンター維持補修費 | 18,036,000 | 16,740,000 | | | | | 16,740,000 |

平成30年度 飯塚市繰越明許費繰越計算書

会計名 一般会計

(単位：円)

| 款 | 項 | 事業名 | 金額 (繰越限度額) | 翌年度 繰越額 | 左の財源内訳 | | | | |
|--------------|------------------------|-----------------|---------------|---------------|-------------|-------------|---------------|-----------|-------------|
| | | | | | 既収入 特定財源 | 未収入特定財源 | | | 一般財源 |
| | | | | | | 国県支出金 | 地方債 | その他 | |
| 10 教育費 | 5 社会教育費 | 自治公民館建築補助金 | 43,725,000 | 43,725,000 | | | | | 43,725,000 |
| | | 鹿毛馬神籠石敷購入費 | 528,000 | 528,000 | | | | | 528,000 |
| 13 災害復 旧費 | 1 農林水産業施 設災害復旧費 | 大畑かんがい排水機場維持補修費 | 162,000,000 | 162,000,000 | | | 105,300,000 | | 56,700,000 |
| | | 各所農業施設災害復旧工事 | 140,000,000 | 63,860,876 | 300,000 | 36,241,168 | 6,500,000 | | 20,819,708 |
| | | 各所農地災害復旧工事 | 85,339,000 | 49,546,724 | 1,200,000 | 34,767,404 | | | 13,579,320 |
| | | 各所林業施設災害復旧工事 | 52,800,000 | 40,795,640 | 1,100,000 | 30,619,000 | 4,400,000 | | 4,676,640 |
| | 2 土木施設災害 復旧費 | 各所道路橋りょう災害復旧工事 | 136,839,000 | 136,839,000 | | 69,237,000 | 36,400,000 | | 31,202,000 |
| | | 各所河川災害復旧工事 | 16,018,000 | 9,095,228 | | 3,366,000 | 5,700,000 | | 29,228 |
| | 4 その他公共及び公用施 設災害復旧費 | 各所災害復旧工事 | 16,371,000 | 15,840,000 | | | | | 15,840,000 |
| 合 計 | | | 2,683,924,000 | 1,950,970,757 | 10,986,180 | 643,729,972 | 1,056,000,000 | 2,650,000 | 237,604,605 |

繰越明許費繰越計算書の報告(平成30年度飯塚市地方卸売市場事業特別
会計)

平成30年度飯塚市地方卸売市場事業特別会計歳出予算の経費に繰越明許費を設定していたので、地方自治法施行令(昭和22年政令第16号)第146条第2項の規定により報告する。

令和元年6月20日提出

飯塚市長 片 峯 誠

平成30年度 飯塚市繰越明許費繰越計算書

会計名 地方卸売市場事業特別会計

(単位：円)

| 款 | 項 | 事業名 | 金額 (繰越限度額) | 翌年度 繰越額 | 左の財源内訳 | | | | |
|-----------|---------|-----------|---------------|------------|-------------|---------|------------|-----|------------|
| | | | | | 既収入 特定財源 | 未収入特定財源 | | | 一般財源 |
| | | | | | | 国県支出金 | 地方債 | その他 | |
| 1 地方卸売市場費 | 2 施設整備費 | 調査測量設計委託料 | 91,051,000 | 58,941,960 | | | 38,700,000 | | 20,241,960 |
| 合 計 | | | 91,051,000 | 58,941,960 | | | 38,700,000 | | 20,241,960 |

事故繰越計算書の報告(平成30年度飯塚市一般会計)

平成30年度飯塚市一般会計歳出予算の経費を事故繰越ししたので、地方自治法施行令(昭和22年政令第16号)第150条第3項の規定により報告する。

令和元年6月20日提出

飯塚市長 片 峯 誠

平成30年度 飯塚市事故繰越計算書

会計名 一般会計

(単位：円)

| 款 | 項 | 事業名 | 支出負担 行為額 | 左の内訳 | | 支出負担 行為予定額 | 翌年度 繰越額 | 左の財源内訳 | | | | | 説明 |
|-------|---------------|--------------|-------------|---------|------------|---------------|------------|-------------|-----------|-----|-----|---------|-------------------------------|
| | | | | 支出済額 | 支 出 未済額 | | | 既収入 特定財源 | 未収入特定財源 | | | 一般財源 | |
| | | | | | | | | | 国県 支出金 | 地方債 | その他 | | |
| 8 土木費 | 2 道路橋 りょう費 | 各所道路敷購 入費 | 1,265,810 | 814,800 | 451,010 | 451,010 | 451,010 | 0 | 0 | 0 | 0 | 451,010 | 売買契約及 び登記に時 間を要した ため |
| 合 計 | | | 1,265,810 | 814,800 | 451,010 | 451,010 | 451,010 | 0 | 0 | 0 | 0 | 451,010 | |

平成30年度飯塚市下水道事業会計の予算繰越

平成30年度飯塚市下水道事業会計資本的支出予算を繰り越したので、地方公営企業法(昭和27年法律第292号)第26条第3項の規定により報告する。

令和元年6月20日提出

飯塚市長 片 峯 誠

平成30年度飯塚市下水道事業会計予算繰越計算書

地方公営企業法第26条第1項の規定による建設改良費の繰越額

(単位：円)

| 款 | 項 | 事業名 | 予算計上額 | 支払義務発生額 | 翌年度繰越額 | 左の財源内訳 | | | 不用額 | 翌年度に繰越る繰越額を要するたな卸資産の購入限度額 | 説明 |
|---------|---------|--------|-------------|---------|-------------|-------------|-------------|------------|-----|---------------------------|-------------------------------|
| | | | | | | 企業債 | 国庫補助金 | 損益勘定留保資金 | | | |
| 1 資本的支出 | 1 建設改良費 | 施設整備事業 | 94,789,000 | 0 | 94,789,000 | 47,395,000 | 47,394,000 | 0 | 0 | 0 | 国の補正予算の活用事業であり、年度内の事業完了が困難なため |
| | | 施設改良事業 | 141,500,000 | 0 | 141,500,000 | 40,279,000 | 60,000,000 | 41,221,000 | 0 | 0 | 国の補正予算の活用事業であり、年度内の事業完了が困難なため |
| | | 用地買収事業 | 95,481,000 | 0 | 95,481,000 | 50,026,000 | 45,455,000 | 0 | 0 | 0 | 国の補正予算の活用事業であり、年度内の事業完了が困難なため |
| 合計 | | | 331,770,000 | 0 | 331,770,000 | 137,700,000 | 152,849,000 | 41,221,000 | 0 | 0 | |

平成30年度飯塚市土地開発公社の決算

地方自治法(昭和22年法律第67号)第243条の3第2項の規定に基づき、平成30年度飯塚市土地開発公社の決算を別紙のとおり報告する。

令和元年6月20日提出

飯塚市長 片 峯 誠

令和元年度飯塚市土地開発公社の事業計画及び予算

地方自治法(昭和22年法律第67号)第243条の3第2項の規定に基づき、令和元年度飯塚市土地開発公社の事業計画及び予算を次のとおり報告する。

令和元年6月20日提出

飯塚市長 片 峯 誠

飯塚市土地開発公社事業計画

(単位:千円)

| 事業名 | | 区分 | 面積㎡ | 全体事業費 | | | 令和元年度事業費 | | | |
|-------|----|-------------|-----|--------|-----|--------|----------|-------|-----|---|
| | | | | 土地購入費 | 補償費 | 計 | 面積㎡ | 土地購入費 | 補償費 | 計 |
| 一般分 | 1 | | | | | | | | | |
| | 小計 | | 0 | 0 | 0 | 0 | 0 | 0 | 0 | 0 |
| 特別分 | 1 | 上三緒川島4号線道路敷 | 489 | 26,272 | 905 | 27,177 | 0 | 0 | 0 | 0 |
| | | | | | | | | | | |
| | 小計 | | 489 | 26,272 | 905 | 27,177 | 0 | 0 | 0 | 0 |
| あっせん分 | 1 | | 0 | 0 | 0 | 0 | 0 | 0 | 0 | 0 |
| | 小計 | | 0 | 0 | 0 | 0 | 0 | 0 | 0 | 0 |
| 合計 | | | 489 | 26,272 | 905 | 27,177 | 0 | 0 | 0 | 0 |

令和元年度飯塚市土地開発公社予算

(総 則)

第1条 令和元年度飯塚市土地開発公社の予算は、次に定めるところによる。
(収益的収入及び支出)

第2条 収益的収入及び支出の予定額を、次のとおりと定める。

| 収 入 | | |
|-----|---------------|-----------|
| 第1款 | 事業収益 | 95,527 千円 |
| | 第1項 公有地取得事業収益 | 95,480 千円 |
| | 第2項 附帯等事業収益 | 47 千円 |
| 第2款 | 事業外収益 | 4,276 千円 |
| | 第1項 受取利息 | 1 千円 |
| | 第2項 雑収益 | 4,275 千円 |
| | 収 入 合 計 | 99,803 千円 |

| 支 出 | | |
|-----|----------------|-----------|
| 第1款 | 事業原価 | 90,934 千円 |
| | 第1項 公有地取得事業原価 | 90,934 千円 |
| 第2款 | 販売費及び一般管理費 | 8,869 千円 |
| | 第1項 販売費及び一般管理費 | 8,869 千円 |
| | 支 出 合 計 | 99,803 千円 |
| | (収益的収入支出差引額) | 0 千円) |

(資本的収入及び支出)

第3条 資本的収入及び支出の予定額は、次のとおりと定める。(資本的収入額が資本的支出額に対して不足する額96,119千円は損益勘定留保資金で、補てんするものとする。)

| 収 入 | | |
|-----|-----------|------|
| 第1款 | 資本的収入 | 0 千円 |
| | 第1項 借 入 金 | 0 千円 |
| | 収 入 合 計 | 0 千円 |

| 支 出 | | |
|-----|--------------|-----------|
| 第1款 | 資本的支出 | 96,119 千円 |
| | 第1項 公有地取得事業費 | 5,209 千円 |
| | 第2項 借入金償還金 | 90,910 千円 |
| | 支 出 合 計 | 96,119 千円 |

平成31年3月22日提出

飯塚市土地開発公社
理事長 堀江 勝 美

令和元年度 飯塚市土地開発公社予算実施計画

収益的収入及び支出

収 入

(単位：千円)

| 款 | 項 | 目 | 予定額 | 説 明 |
|---------|-------------|------------|--------|---|
| 1 事業収益 | | | 95,527 | |
| | 1 公有地取得事業収益 | | 95,480 | |
| | | 1 公有用地売却収益 | 95,480 | 95,480 水江排水ポンプ場敷 (用地費90,910+利息24+事務費4,546) |
| | 2 附帯等事業収益 | | 47 | |
| | | 1 附帯等事業収益 | 47 | 47 借地料 |
| 2 事業外収益 | | | 4,276 | |
| | 1 受取利息 | | 1 | |
| | | 1 受取利息 | 1 | 1 定期預金利息 |
| | 2 雑収益 | | 4,275 | |
| | | 1 運営費補助金 | 4,275 | 4,275 飯塚市補助金 |
| 収 入 合 計 | | | 99,803 | |

支 出

(単位：千円)

| 款 | 項 | 目 | 予定額 | 説 明 |
|--------------|--------------|------------|--------|--------------------------------------|
| 1 事業原価 | | | 90,934 | |
| | 1 公有地取得事業原価 | | 90,934 | |
| | | 1 公有用地売却原価 | 90,934 | 90,934 水江排水ポンプ場敷 (用地費90,910+利息24) |
| 2 販売費及び一般管理費 | | | 8,869 | |
| | 1 販売費及び一般管理費 | | 8,869 | |
| | | 1 経費 | 8,869 | 40 備用品費 57 公課費 8,772 負担金 |
| 支 出 合 計 | | | 99,803 | |
| 収益的収入支出差引額 | | | 0 | |

資本的収入及び支出

収 入

(単位：千円)

| 款 | 項 | 目 | 予定額 | 説 明 |
|---------|-------|-------|-----|-----|
| 1 資本的収入 | | | 0 | |
| | 1 借入金 | | 0 | |
| | | 1 借入金 | 0 | |
| 収 入 合 計 | | | 0 | |

支 出

(単位：千円)

| 款 | 項 | 目 | 予定額 | 説 明 |
|---------|------------|------------|--------|---|
| 1 資本的支出 | | | 96,119 | |
| | 1 公有地取得事業費 | | 5,209 | |
| | | 1 公有地取得事業費 | 5,209 | 9 水江排水ポンプ場敷(発生利息) 5,053 目尾地域開発事業敷(発生利息) 147 飯塚駅前広場整備事業用地敷(発生利息) |
| | 2 借入金償還金 | | 90,910 | |
| | | 1 借入金償還金 | 90,910 | 90,910 水江排水ポンプ場敷 |
| 支 出 合 計 | | | 96,119 | |

平成31年度事業資金の借入れについて

平成31年度飯塚市土地開発公社の事業資金の借入れについて、理事会の議決を求める。

平成31年3月22日提出

飯塚市土地開発公社
理事長 堀江 勝美

提案理由

事業計画の策定に伴い事業資金の借入れをするため、飯塚市土地開発公社定款第17条第1項第6号の規定に基づき本案を提出するものである。

記

借入金の目的、借入金の限度額、借入の方法、利率及び償還方法については次のとおりとする。

(単位:千円)

| 借入金の目的 | | 限度額 | 借入方法 | 利率 | 償還方法 |
|--------|----|-----|----------------------------------|--------|--------------------------------|
| 一般分 | | 0 | 証書借入又は手形借入 (土地開発基金、銀行その他から借入) | 4.0%以内 | 借入れた日から5年以内に分割又は一括して償還するものとする。 |
| | 小計 | 0 | | | |
| 特別分 | | 0 | | | |
| | 小計 | 0 | | | |
| その他 | | 0 | | | |
| | 小計 | 0 | | | |
| 合計 | | 0 | | | |

平成30年度公益財団法人飯塚市教育文化振興事業団の決算

地方自治法(昭和22年法律第67号)第243条の3第2項の規定に基づき、平成30年度公益財団法人飯塚市教育文化振興事業団の決算を別紙のとおり報告する。

令和元年6月20日提出

飯塚市長 片 峯 誠

令和元年度公益財団法人飯塚市教育文化振興事業団の事業計画及び予算

地方自治法(昭和22年法律第67号)第243条の3第2項の規定に基づき、令和元年度公益財団法人飯塚市教育文化振興事業団の事業計画及び予算を次のとおり報告する。

令和元年6月20日提出

飯塚市長 片 峯 誠

令和元年度 事業計画

(平成31年4月1日から令和2年3月31日まで)

飯塚市教育文化振興事業団は、公益法人移行後6年目を迎え、公益財団法人として、中長期的な視点に立ち将来にわたって、事業団の本旨である飯塚市の教育文化の振興と福祉の増進を図るとともに、快適なまちづくりに寄与することができるよう、今年度も定款に掲げる基本方針に基づき、広く地域住民に優れた芸術文化の提供や創造、発信など文化振興に資する各種事業に取り組んでまいります。

また、今年度は、当事業団が飯塚市文化会館の指定管理者として2期目の指定をいただきその3年目を迎えることから、市の協力をいただきながら、事業団として取り組む課題を検証し、文化会館のより一層の利用拡大・効率的運営を始めとして、従来にも増して飯塚市民の文化的要望に応えるため、飯塚市の文化芸術振興施策、地域振興・生涯学習施策等と密接に協働し、当事業団の使命、公益財団法人として求められている社会的要請に応える創意と工夫による事業展開を図ってまいります。

基本方針

飯塚市における文化芸術・生涯学習の振興を図り、飯塚市民の高度で多様な文化芸術活動への要望に応えるための事業を実施し、もって活力と賑わいのある魅力的なまちづくりに寄与する。

定款に定める事業（第4条関係）

1. 音楽、演劇、講演等の鑑賞体験を通じて芸術文化振興を図る事業
2. 文化芸術に関する知識及び技能の習得を図る事業
3. 市民会員制度を活用したまちづくりに関する事業
4. 地域文化振興のための調査及び情報の提供を行う事業
5. 教育文化施設の管理運営に関する事業
6. その他この法人の目的を達成するために必要な事業

【主な事業内容】

(1) 文化芸術の振興に資する公演等の実施に関する事業

(第4条第1号関係)

芸術文化の振興を図り、心豊かな市民生活及び活力ある地域社会実現に寄与する場と機会を提供する事業として、飯塚市文化会館施設の規模や地域

性を活かした公演等を企画し実施します。自主文化事業の展開にあたっては、市民に優れた多様な文化芸術をより低廉な料金で提供し、鑑賞する機会を充実します。

透明感のある歌声と歌唱力で定評のある森山良子、テノール歌手の秋川雅史と飯塚出身のシンガーソングライター村上ゆきによるジョイントコンサートを飯塚ロータリークラブ 50 周年記念コンサートとして共催により鑑賞機会を提供します。

地域文化を推進する事業としては、「イイツカ☆ブラスフェスティバル」や「B1 ミュージックフェスティバル」などを引き続き実行委員会形式で実施するほか、地域における文化の振興を支援する団体等との共催により、廉価で質の高いコンサートを鑑賞する機会を提供し、地域にクラシック音楽を楽しむ風土を培っていただくことを目指します。

ニューイヤーコンサートとして継続してきた北九州響ホール室内合奏団によるオペレッタ公演も徐々に入場者が増え、今年のヨハン・シュトラウス作曲の「こうもり」で 3 回目を迎えます。昨年市内の小学 5 年生を招待し公益財団法人ニッセイ文化振興財団と共催で実施した物語付きクラシックコンサートを今年も継続して「アラジンと魔法のランプ」の演目により九州交響楽団の生演奏で公演できることになりました。

5 年ぶりとなる宝くじ文化公演を「おしゃべり音楽館～思い出のスクリーンミュージック～」として、春風亭小朝の司会進行で小原孝ポップスオーケストラの演奏とトークに加え地元合唱団との共演もある内容で一般財団法人自治総合センターとの共催で開催します。

7 回目を迎えるサロンコンサートでは、若きヴァイオリニストと巨匠ピアニストによる演奏とトークで綴る「パリの散歩道」。3 台のピアノと 3 人の女性ピアニストが繰り広げるスペシャルなジャズセッションとして公演。異なるジャンルの 2 本組のコンサートを身近なステージで鑑賞していただきます。

また、文化会館と地域の新たな接点をつくることを目的としたアウトリーチ活動として、地域の公民館や病院・福祉施設等に九州交響楽団団員等による木管五重奏や弦楽四重奏演などの出前コンサートを始め、小学校等のニーズに応じた朗読や歌唱指導などの参加体験型のプログラムを提供する出前講座事業を学校との連携協力を図りながら継続的に推進することにより、アート体験とともに文化会館の存在や活動を周知する機会として市民に提供していきます。

(2) 文化芸術に関する知識及び技能の習得を図る事業

(第 4 条第 2 号関係)

文化・芸術に関する分野の人材を育成するため、受講者・参加者を募り講

座、体験活動を通して、文化・芸術に関する知識・技能の習得を図ります。音楽専門家による楽器やクラシック音楽に関するクラシック講座を開催し、オーケストラの楽しみ方等を気軽に学ぶ機会を提供するほか、食のセミナーとして「こんにゃくづくり」や「味噌づくり」などの市民参加型のワークショップを開催するとともに、昨年開催して多くの参加者から好評を得たクラシック音楽業界の第一線で活躍中の小森輝彦氏による講演会とワークショップを合唱などに関わる関係者の要望により引き続き開催します。

また、遠賀川流域には古代史関連の文化資源が豊富にある地域の特性を活かし、今まで実施した一連の古代史関連事業を踏まえ、昨年度に引き続き飯塚市出身の考古学者高島忠平氏監修の「古代史連続講座」を継続して開催し、邪馬台国論争にある多くの諸課題を専門分野の講師による講演と参加者との討論により、更に掘り下げ地域の存在感を広くアピールするとともに、地域の歴史・文化を再認識し市民の郷土に対する誇りを醸成します。

(3) 文化芸術の活性化を図るための情報収集及び情報発信に関する事業

(第4条第4号関係)

各事業に係る情報収集の拡充と更なる飯塚市における文化情報等の収集を行い、広報誌やホームページ等で情報発信を行います。

広報の核となる会館機関誌の充実や会館ホームページを主としたネット関連の広報・宣伝活動を重視して取り組むほか、地域情報誌やフリーペーパーなど地域性の高い媒体を積極的に活用していきます。

中でも若年層への広報活動の充実を図るために、インターネットを通じた情報提供は欠かせないことから、ブログや人と人とのつながりを促進し、サポートするコミュニティ型のWebサイトであるSNS(ソーシャル・ネットワーク・サービス)等を活用することで、より効果的な広報・宣伝活動を展開します。具体的なツールとしてはFaceBookを活用し、公演等の案内を始め様々な情報発信に努めます。

また、過去から継続して開催してきた古代史関連事業として、遠賀川流域の遺跡などをまとめた「古代史サイト」を運営することにより、地域の魅力を広く情報発信していきます。

(4) 教育文化施設の管理運営に関する事業

(第4条第5号関係)

飯塚市文化会館の指定管理者として、管理運営体制の強化を図るとともに運営サービスのレベル向上を目指して、時代に沿った顧客ニーズに対応するとともに、施設利用者及び来場者の満足度を一層高めるためにホスピタリティの向上に努めます。具体的には、福岡県公立文化施設協会が新たに取る福岡県市町村職員研修所での研修会に職員の積極的な参加を行い、研修機会に

よりスキルアップを図りより質の高いサービスに努めます。

市の文化芸術拠点施設に相応しい設備の充実を目指し、施設管理委託業者等との連携による設備等の改善策を検討し、より安全で快適な空間の提供に取り組む。併せて、「安全の確保、トラブルの防止」を基本とした保守点検の順守、施設の計画的な維持・補修を図り、火災や地震等の災害を想定した日常的な防災意識・防災体制の充実強化に向けた取り組みを行うと共に、整備充実されたカメラ・モニター設備を活用した防犯対策にも注力します。

また、今年度は飯塚市において飯塚市文化会館改修計画に基づく実施設計業務が始まります。大規模な改修事業が見込まれることから、改修工事に伴う会館利用を始めとするスケジュール等について、効率的な運用ができるよう指定管理者として連携・協力していきます。

(5) その他この法人の目的を達成するために必要な事業

(第4条第6号関係)

①受託チケット等の販売に関する事業

各施設の利用者が実施する公演のチケットを受託し、窓口で販売することにより、お客様の利便性の向上を図るとともに手数料収入の増加を目指します。

②飯塚市から受託する教育文化施設等の管理運営に関する事業

イズカコミュニティセンター、飯塚市歴史資料館、旧伊藤伝右衛門邸及び中央公民館等を利用者の皆様が安心して利用できるよう、定期点検を着実にを行い、適切な管理運営に努めます。

③文化団体や中学・高校・大学等との連携強化

文化事業の企画運営にあたっては、標記団体等との継続的な協力関係を築き、協働事業に取り組めます。希望者が増加傾向にあるインターンシップを始め、職場体験学習により人材育成支援を行います。

④公益財団法人を運営するために、理事会及び評議員会の開催を始め、共通的な庶務事務を実施します。

令和元年度収支当初予算書
(平成31年4月1日から令和2年3月31日まで)

(単位:円)

| 科 目 | 令和元年度当初 | 平成30年度当初 | 比較増減 |
|--------------|--------------------|--------------------|------------------|
| I 一般正味財産増減の部 | | | |
| 1. 経常増減の部 | | | |
| (1) 経常収益 | | | |
| 基本財産運用収入 | 250,000 | 250,000 | 0 |
| 事業収入 | 6,765,000 | 4,450,000 | 2,315,000 |
| 施設利用料金収入 | 40,000,000 | 40,000,000 | 0 |
| 友の会入会金 | 200,000 | 250,000 | △ 50,000 |
| 広告料収入 | 700,000 | 650,000 | 50,000 |
| 販売手数料 | 280,000 | 280,000 | 0 |
| 指定管理料 | 133,011,000 | 131,919,000 | 1,092,000 |
| 受託収入 | 83,650,000 | 79,026,000 | 4,624,000 |
| 受取分担金 | 553,000 | 628,000 | △ 75,000 |
| 補助金収入 | 300,000 | 0 | 300,000 |
| 負担金収入 | 1,400,000 | 1,000,000 | 400,000 |
| 雑収入 | 293,000 | 403,000 | △ 110,000 |
| 経常収益計 | 267,402,000 | 258,856,000 | 8,546,000 |
| (2) 経常費用 | | | |
| 事業費計 | 263,898,680 | 256,322,880 | 7,575,800 |
| 役員報酬 | 5,208,700 | 2,955,680 | 2,253,020 |
| 給料 | 19,775,925 | 20,789,925 | △ 1,014,000 |
| 臨時雇賃金 | 33,871,000 | 33,389,000 | 482,000 |
| 退職給付費 | 655,200 | 678,600 | △ 23,400 |
| 福利厚生費 | 9,612,575 | 9,314,175 | 298,400 |
| 旅費交通費 | 650,000 | 679,000 | △ 29,000 |
| 通信運搬費 | 1,059,000 | 1,041,200 | 17,800 |
| 備品購入費 | 2,010,000 | 2,010,000 | 0 |
| 消耗品費 | 2,981,000 | 2,966,000 | 15,000 |
| 修繕費 | 4,020,000 | 4,020,000 | 0 |
| 印刷製本費 | 5,938,000 | 5,868,000 | 70,000 |
| 燃料費 | 4,877,280 | 4,138,300 | 738,980 |
| 光熱水料費 | 20,794,000 | 22,799,000 | △ 2,005,000 |
| 使用料及び賃借料 | 4,801,000 | 3,710,000 | 1,091,000 |
| 保険料 | 433,000 | 441,000 | △ 8,000 |
| 諸謝金 | 2,656,000 | 2,622,000 | 34,000 |
| 租税公課 | 565,000 | 409,000 | 156,000 |
| 負担金 | 2,471,000 | 194,000 | 2,277,000 |
| 委託費 | 133,643,000 | 131,837,000 | 1,806,000 |
| 役務費 | 683,000 | 644,000 | 39,000 |
| 広告料 | 326,000 | 378,000 | △ 52,000 |
| 食糧費 | 264,000 | 279,000 | △ 15,000 |
| 著作権料 | 203,000 | 210,000 | △ 7,000 |
| 消費税 | 6,401,000 | 4,950,000 | 1,451,000 |

(単位:円)

| 科 目 | 令和元年度当初 | 平成30年度当初 | 比較増減 |
|-----------------|--------------------|--------------------|------------------|
| 管理費計 | 2,126,320 | 2,035,120 | 91,200 |
| 役員報酬 | 411,300 | 330,320 | 80,980 |
| 給料 | 507,075 | 533,075 | △ 26,000 |
| 退職給付費 | 16,800 | 17,400 | △ 600 |
| 福利厚生費 | 103,425 | 98,825 | 4,600 |
| 旅費交通費 | 20,000 | 20,000 | 0 |
| 交際費 | 100,000 | 100,000 | 0 |
| 通信運搬費 | 25,000 | 19,800 | 5,200 |
| 消耗品費 | 1,000 | 1,000 | 0 |
| 印刷製本費 | 10,000 | 10,000 | 0 |
| 燃料費 | 6,720 | 8,700 | △ 1,980 |
| 租税公課 | 71,000 | 71,000 | 0 |
| 負担金 | 156,000 | 156,000 | 0 |
| 役務費 | 20,000 | 7,000 | 13,000 |
| 消費税 | 123,000 | 111,000 | 12,000 |
| 委託料 | 555,000 | 551,000 | 4,000 |
| 経常費用計 | 266,025,000 | 258,358,000 | 7,667,000 |
| 評価損益等調整前当期経常増減額 | 1,377,000 | 498,000 | 879,000 |
| 基本財産評価損益等 | 0 | 0 | 0 |
| 特定資産評価損益等 | 0 | 0 | 0 |
| 投資有価証券評価損益等 | 0 | 0 | 0 |
| 評価損益等計 | 0 | 0 | 0 |
| 当期経常増減額 | 1,377,000 | 498,000 | 879,000 |
| 2. 経常外増減の部 | 0 | 0 | 0 |
| (1) 経常外収益 | 0 | 0 | 0 |
| 中科目別記載 | 0 | 0 | 0 |
| 経常外収益計 | 0 | 0 | 0 |
| (2) 経常外費用 | 0 | 0 | 0 |
| 中科目別記載 | 0 | 0 | 0 |
| 経常外費用計 | 0 | 0 | 0 |
| 当期経常外増減額 | 0 | 0 | 0 |
| 他会計振替額 | 0 | 0 | 0 |
| 当期一般正味財産増減額 | 1,377,000 | 498,000 | 879,000 |
| 一般正味財産期首残高 | 16,601,031 | 11,313,352 | 5,287,679 |
| 一般正味財産期末残高 | 17,978,031 | 11,811,352 | 6,166,679 |
| Ⅱ 指定正味財産増減の部 | 0 | 0 | 0 |
| 受取補助金等 | 0 | 0 | 0 |
| 一般正味財産への振替額 | 0 | 0 | 0 |
| 当期指定正味財産増減額 | 0 | 0 | 0 |
| 指定正味財産期首残高 | 100,000,000 | 100,000,000 | 0 |
| 指定正味財産期末残高 | 100,000,000 | 100,000,000 | 0 |
| Ⅲ 正味財産期末残高 | 117,978,031 | 111,811,352 | 6,166,679 |

令和元年度収支予算書内訳表
平成31年4月1日から令和2年3月31日まで

(単位:円)

| 科 目 | 公益目的事業会計 | | 収益事業等会計 | | | | 法人会計 | 内部取引控除 | 合計 |
|--------------|--------------------|--------------------|-------------------|----------------|-------------------|-------------------|------------------|----------|--------------------|
| | 施設の有効利用 | 小計 | 貸館事業 | 友の会事業 | 公共施設管理運営等 | 収益等小計 | | | |
| I 一般正味財産増減の部 | | | | | | | | | |
| 1. 経常増減の部 | | | | | | | | | |
| (1) 経常収益 | | | | | | | | | |
| 基本財産運用収益 | | | | | | | | | |
| 基本財産運用収益 | | | | | 0 | 0 | 250,000 | | 250,000 |
| 基本財産運用収益計 | | | | | | | 250,000 | | 250,000 |
| 事業収益 | | | | | | | | | |
| 入場料収益 | 6,765,000 | 6,765,000 | | | 0 | 0 | | | 6,765,000 |
| 施設利用料収益 | 30,000,000 | 30,000,000 | 10,000,000 | | 0 | 10,000,000 | 0 | | 40,000,000 |
| 友の会入会金収益 | | 0 | | 200,000 | 0 | 200,000 | | | 200,000 |
| 広告料収益 | 700,000 | 700,000 | | | | | | | 700,000 |
| 販売手数料収益 | 280,000 | 280,000 | | | 0 | 0 | | | 280,000 |
| 指定管理料収益 | 130,900,296 | 130,900,296 | | | 0 | 0 | 2,110,704 | | 133,011,000 |
| 受託収益 | | 0 | 0 | 0 | 83,650,000 | 83,650,000 | | | 83,650,000 |
| 受取分担金収益 | 553,000 | 553,000 | | | 0 | 0 | | | 553,000 |
| 補助金収益 | 300,000 | 300,000 | | | | | | | 300,000 |
| 事業収益計 | 169,498,296 | 169,498,296 | 10,000,000 | 200,000 | 83,650,000 | 93,850,000 | 2,110,704 | 0 | 265,459,000 |
| 受取負担金 | | | | | | | | | |
| 受取負担金 | 1,400,000 | 1,400,000 | | | | | | | 1,400,000 |
| 受取負担金計 | 1,400,000 | 1,400,000 | 0 | 0 | 0 | 0 | 0 | 0 | 1,400,000 |
| 受取寄付金 | | | | | | | | | |
| 受取寄付金 | | 0 | | | 0 | 0 | | | 0 |
| 受取寄付金計 | 0 | 0 | 0 | 0 | 0 | 0 | 0 | 0 | 0 |
| 雑収益 | | | | | | | | | |
| 雑収益 | 174,000 | 174,000 | 0 | | 99,000 | 99,000 | 20,000 | | 293,000 |
| 雑収益計 | 174,000 | 174,000 | 0 | 0 | 99,000 | 99,000 | 20,000 | 0 | 293,000 |
| 経常収益計 | 171,072,296 | 171,072,296 | 10,000,000 | 200,000 | 83,749,000 | 93,949,000 | 2,380,704 | 0 | 267,402,000 |
| (2) 経常費用 | | | | | | | | | |
| 事業費 | 173,106,806 | 173,106,806 | 8,267,097 | 397,610 | 82,127,167 | 90,791,874 | | | 263,898,680 |
| 役員報酬 | 4,996,100 | 4,996,100 | 79,725 | 53,150 | 79,725 | 212,600 | | | 5,208,700 |
| 給料手当 | 17,341,965 | 17,341,965 | 912,734 | 101,415 | 1,419,811 | 2,433,960 | | | 19,775,925 |
| 臨時雇賃金 | 240,000 | 240,000 | | | 33,631,000 | 33,631,000 | | | 33,871,000 |
| 退職給付費用 | 574,560 | 574,560 | 30,239 | 3,360 | 47,041 | 80,640 | | | 655,200 |
| 福利厚生費 | 3,537,135 | 3,537,135 | 186,165 | 20,685 | 5,868,590 | 6,075,440 | | | 9,612,575 |
| 旅費交通費 | 650,000 | 650,000 | | | 0 | 0 | | | 650,000 |
| 通信運搬費 | 733,000 | 733,000 | 156,000 | 170,000 | 0 | 326,000 | | | 1,059,000 |
| 備品購入費 | 2,010,000 | 2,010,000 | | | 0 | 0 | | | 2,010,000 |
| 消耗品費 | 2,981,000 | 2,981,000 | | | 0 | 0 | | | 2,981,000 |
| 修繕費 | 4,020,000 | 4,020,000 | | | 0 | 0 | | | 4,020,000 |
| 印刷製本費 | 5,908,000 | 5,908,000 | | 30,000 | 0 | 30,000 | | | 5,938,000 |
| 燃料費 | 4,637,280 | 4,637,280 | 240,000 | | 0 | 240,000 | | | 4,877,280 |
| 光熱水料費 | 19,754,300 | 19,754,300 | 1,039,700 | | 0 | 1,039,700 | | | 20,794,000 |
| 使用料及び賃借料 | 4,677,150 | 4,677,150 | 123,850 | 0 | 0 | 123,850 | | | 4,801,000 |
| 保険料 | 417,000 | 417,000 | | | 16,000 | 16,000 | | | 433,000 |
| 諸謝金 | 2,656,000 | 2,656,000 | | | | | | | 2,656,000 |
| 租税公課 | 80,000 | 80,000 | 242,000 | 3,000 | 240,000 | 485,000 | | | 565,000 |
| 負担金及び補助 | 2,471,000 | 2,471,000 | | | 0 | 0 | | | 2,471,000 |
| 委託費 | 91,841,316 | 91,841,316 | 4,959,684 | | 36,842,000 | 41,801,684 | | | 133,643,000 |
| 役務費 | 565,000 | 565,000 | | 0 | 118,000 | 118,000 | | | 683,000 |
| 広告料 | 326,000 | 326,000 | | | 0 | 0 | | | 326,000 |

令和元年度収支予算書内訳表
平成31年4月1日から令和2年3月31日まで

(単位:円)

| 科 目 | 公益目的事業会計 | | 収益事業等会計 | | | | 法人会計 | 内部取引控除 | 合計 |
|-----------------|--------------------|--------------------|------------------|----------------|-------------------|-------------------|------------------|--------|--------------------|
| | 施設の有効利用 | 小計 | 貸館事業 | 友の会事業 | 公共施設管理運営等 | 収益等小計 | | | |
| 食糧費 | 264,000 | 264,000 | | | 0 | 0 | | | 264,000 |
| 著作権料 | 203,000 | 203,000 | | | 0 | 0 | | | 203,000 |
| 消費税 | 2,223,000 | 2,223,000 | 297,000 | 16,000 | 3,865,000 | 4,178,000 | | | 6,401,000 |
| 管理費 | | | | | | | 2,126,320 | 0 | 2,126,320 |
| 役員報酬 | | | | | | | 411,300 | | 411,300 |
| 給料手当 | | | | | | | 507,075 | | 507,075 |
| 退職給付費用 | | | | | | | 16,800 | | 16,800 |
| 福利厚生費 | | | | | | | 103,425 | | 103,425 |
| 旅費交通費 | | | | | | | 20,000 | | 20,000 |
| 交際費 | | | | | | | 100,000 | | 100,000 |
| 通信運搬費 | | | | | | | 25,000 | | 25,000 |
| 消耗品費 | | | | | | | 1,000 | | 1,000 |
| 印刷製本費 | | | | | | | 10,000 | | 10,000 |
| 燃料費 | | | | | | | 6,720 | | 6,720 |
| 租税公課 | | | | | | | 71,000 | | 71,000 |
| 負担金及び補助 | | | | | | | 156,000 | | 156,000 |
| 役務費 | | | | | | | 20,000 | | 20,000 |
| 消費税 | | | | | | | 123,000 | | 123,000 |
| 委託料 | | | | | | | 555,000 | | 555,000 |
| 経常費用計 | 173,106,806 | 173,106,806 | 8,267,097 | 397,610 | 82,127,167 | 90,791,874 | 2,126,320 | | 266,025,000 |
| 評価損益等調整前当期経常増減額 | △ 2,034,510 | △ 2,034,510 | 1,732,903 | △ 197,610 | 1,621,833 | 3,157,126 | 254,384 | 0 | 1,377,000 |
| 基本財産評価損益等 | | | | | | 0 | | | 0 |
| 特定資産評価損益等 | | | | | | 0 | | | 0 |
| 投資有価証券評価損益等 | | | | | | 0 | | | 0 |
| 評価損益等計 | 0 | 0 | 0 | 0 | 0 | 0 | 0 | 0 | 0 |
| 当期経常増減額 | △ 2,034,510 | △ 2,034,510 | 1,732,903 | △ 197,610 | 1,621,833 | 3,157,126 | 254,384 | 0 | 1,377,000 |
| 2. 経常外増減の部 | | | | | | 0 | | | 0 |
| (1) 経常外収益 | | | | | | 0 | | | 0 |
| 中科目別記載 | | | | | | 0 | | | 0 |
| 経常外収益計 | 0 | 0 | 0 | 0 | 0 | 0 | 0 | 0 | 0 |
| (2) 経常外費用 | | | | | | 0 | | | 0 |
| 中科目別記載 | | | | | | 0 | | | 0 |
| 経常外費用計 | 0 | 0 | 0 | 0 | 0 | 0 | 0 | 0 | 0 |
| 当期経常外増減額 | 0 | 0 | 0 | 0 | 0 | 0 | 0 | 0 | 0 |
| 他会計振替額 | 1,677,367 | 1,677,367 | △ 866,451 | 0 | △ 810,916 | △ 1,677,367 | 0 | | 0 |
| 当期一般正味財産増減額 | △ 357,143 | △ 357,143 | 866,452 | △ 197,610 | 810,917 | 1,479,759 | 254,384 | 0 | 1,377,000 |
| 一般正味財産期首残高 | | | 0 | | | 0 | 16,601,031 | | 16,601,031 |
| 一般正味財産期末残高 | △ 357,143 | △ 357,143 | 866,452 | △ 197,610 | 810,917 | 1,479,759 | 16,855,415 | 0 | 17,978,031 |
| II 指定正味財産増減の部 | | | | | | 0 | | | 0 |
| 受取補助金等 | | | | | | 0 | | | 0 |
| | | | | | | 0 | | | 0 |
| 一般正味財産への振替額 | | | | | | 0 | | | 0 |
| 当期指定正味財産増減額 | 0 | 0 | 0 | 0 | 0 | 0 | 0 | 0 | 0 |
| 指定正味財産期首残高 | | | | | | 0 | 100,000,000 | | 100,000,000 |
| 指定正味財産期末残高 | 0 | 0 | 0 | 0 | 0 | 0 | 100,000,000 | 0 | 100,000,000 |
| III 正味財産期末残高 | △ 357,143 | △ 357,143 | 866,452 | △ 197,610 | 810,917 | 1,479,759 | 116,855,415 | 0 | 117,978,031 |

平成30年度一般財団法人サンビレッジ茜の決算

地方自治法(昭和22年法律第67号)第243条の3第2項の規定に基づき、平成30年度一般財団法人サンビレッジ茜の決算を別紙のとおり報告する。

令和元年6月20日提出

飯塚市長 片 峯 誠

令和元年度一般財団法人サンビレッジ茜の事業計画及び予算

地方自治法(昭和22年法律第67号)第243条の3第2項の規定に基づき、令和元年度一般財団法人サンビレッジ茜の事業計画及び予算を次のとおり報告する。

令和元年6月20日提出

飯塚市長 片 峯 誠

令和元年度

事業計画及び予算書【公益事業】

事業計画及び予算書【収益事業】

一般財団法人サンビレッジ茜

目 次

1. 令和元年度公益事業計画 . . . P 1～P 3
2. 令和元年度公益事業予算 . . . P 4～P 8
3. 令和元年度収益事業計画 . . . P 9
4. 令和元年度収益事業予算 . . . P 10～P 12

1 はじめに

令和元年度は第2期の指定管理者の受託4年目となります。施設全体は経年による老朽化が進んでいますが、市の所管課と協議により、本年度は、散水池の浚渫工事を行います。また、施設・設備を有効に活用し、利用者の増加を目指すとともに、昨年までの「総合的な自然体験型教育施設」づくりにも引き続き取り組みます。

2 自主事業

(1) 総合的な自然体験型教育施設として「茜の森自然体験学校」づくりや、各種野外体験活動プログラムの企画・実施を推進します。

(2) 「春の茜まつり」・「秋の茜まつり」を実施し、市内外の多くの方々に楽しんでいただき施設の認知度アップと利用者の拡大を図ります。

(3) 1月には「新春初すべり」を実施し滑走時間延長等のサービスを行い利用者増を図ります。

(4) 「すべろ一友の会」の特典付与及び「ポイントカード」の発行で継続的な利用が期待できるリピーター獲得を目指します。

(5) 人工芝スキー大会を年10回実施し、協賛団体を呼びかけるとともに出場選手の増加に努め、選手の技術アップと交流を図ります。

(6) 小中学生が異年齢集団で過ごす「ジュニアトレーニングキャンプ」を年3回実施し、自主性や社会性を育成します。

(7) 小中学生を対象に隔週土曜日「ジュニアスキースクール」を実施し、基礎基本の習得を図りスキー技術の向上を目指します。

(8) 様々なプログラムを取り入れた「宿泊体験やるKIDS」事業を年5回実施し、コミュニケーション能力や社会性の向上を図ります。

(9) 1泊2日で行う「タフな子ども育成塾」を年8回実施し、習う・やってみる・繰り返すをキーワードに心身共に健全な子どもの育成を図ります。

(10) 小中学生を対象に九重スキーキャンプを実施し、ジュニア層のスキーのレベルアップを図ります。

(11) 地域の住民や親子との協働により竹林を間伐し整備を行い、その竹を炭化し河川浄化に供する活動を行い世代間の交流を図ります。

(12) 引き続き人工芝スノーボード大会を年2回実施し、スノーボードの利用者増を目指します。

(13) 福岡県スキー連盟を核とし、九州各県スキー連盟や大学スキー部との連携を強化し、技術講習会や合宿練習場の積極的開催を進めスキー人口の拡大を目指します。

(14) 施設の機能拡充を図るにあたり、地域から「茜ボランティア」を募り施設づくりの支援をお願いしていきます。

(15) 新規にシニアスキーの講習を実施し利用者増を図ります。

(16) ゴールデンウィーク期間中1泊2日で子供を預かるゴーゴープランを4回実施し地域にも貢献します。

3 施設の整備

(1) 施設の改修に向けては、利用者に不便を与えることのないよう市所管課との協議をすすめます。

(2) 損傷している人工芝の張替えを4月に行います。また、園内草刈作業についても職員で行い茜屋沿線の草刈りについても年2回実施します。

4 情報の提供

(1) ホームページを充実させイベント告知の更新やフォローなどを実行し、さらにSNSを活用し、広く最新の情報を提供し関心を高めます。

(2) 飯塚市広報誌をはじめ、新聞社・TV局等報道機関、ポスター、チラシなどにより情報の提供を行います。

5 営業活動

(1) 各種団体を対象に最適なモデルプランの提案など積極的な営業活動を行います。また小中学校の校長研修会に訪問し施設のピーアールを行い利用者増に努めます。

(2) スキー・スノーボード取扱い店及び近隣スキー場・宿泊施設等に施設情報を提供し、新規の利用者獲得に努めます。

6 関連施設と連携した事業

国立夜須高原青少年自然の家及び県立青少年教育施設と連携し、人工芝スキー場を活用する活動プログラムの導入を積極的に進め利用者増に努めます。また、嘉飯物語での担い手同士と連携した事業を引き続き検討していきます。

7 地域との連携

「産業まつり in ちくほ」や「ちくほ夏まつり」に実行委員として、地域のまつりに積極的

に参加し地域活性化に貢献します。

令和元年度一般財団法人サンビレッジ茜公益事業予算

(総則)

第1条 令和元年度一般財団法人サンビレッジ茜公益事業予算は、次に定めるところによる。

(収入及び支出)

第2条 収入及び支出の額を次のとおり定める。

| 収 入 | |
|------|-----------------|
| 第1款 | 利用料 36,397千円 |
| 第2款 | 事業収入 10,651千円 |
| 第3款 | 会費収入 376千円 |
| 第4款 | 財産収入 2千円 |
| 第5款 | 受託事業収入 33,249千円 |
| 第6款 | 補助金収入 747千円 |
| 第7款 | 雑収入 276千円 |
| 第8款 | 繰入金収入 860千円 |
| 第9款 | 基本財産取崩収入 0千円 |
| 第10款 | 繰越金収入 3,347千円 |
| | 計 85,905千円 |

| 支 出 | |
|-----|-----------------|
| 第1款 | 事業費 73,303千円 |
| 第2款 | 野外活動振興費 4,182千円 |
| 第3款 | スポーツ事業推進費 353千円 |
| 第4款 | イベント事業費 862千円 |
| 第5款 | 管理費 6,614千円 |
| 第6款 | 体育施設管理費 281千円 |
| 第7款 | 固定資産取得支出 1千円 |
| 第8款 | 予備費 309千円 |
| | 計 85,905千円 |

令和元年度 一般財団法人サンビレッジ茜 公益事業予算明細書
 (平成31年4月1日から令和2年3月31日まで)
 収 入 及 び 支 出

1. 収入の部

| 款・項 | 目 | 本年度 千円 | 前年度 千円 | 比 較 千円 | 説 明 |
|-----------------|----------------|-----------|-----------|-----------|--|
| 1. 利用料 | | 36,397 | 38,916 | △ 2,519 | |
| (1) オアシスガーデン利用料 | | 7,827 | 9,124 | △ 1,297 | |
| | 1. キャンプ施設利用料 | 1,379 | 1,933 | △ 554 | バンガロー宿泊、テント敷き、バーベキュー施設利用料 |
| | 2. セントラルロッジ利用料 | 6,448 | 7,191 | △ 743 | 研修室利用料、宿泊施設利用料 |
| (2) プレイグーン利用料 | | 27,441 | 28,438 | △ 997 | |
| | 1. 入場料 | 3,730 | 4,156 | △ 426 | 入場料 |
| | 2. スキー場関連施設利用料 | 23,711 | 24,282 | △ 571 | スキー関係利用料、ツリ利用料、遊具利用料 |
| (3) 体育施設利用料 | | 1,129 | 1,354 | △ 225 | |
| | 1. 茜ドーム利用料 | 1,129 | 1,354 | △ 225 | 茜ドーム利用料、照明利用料 |
| 2. 事業収入 | | 10,651 | 8,789 | 1,862 | |
| (1) 野外体験活動事業収入 | | 8,760 | 7,009 | 1,751 | |
| | 1. 野外体験学習事業収入 | 8,760 | 7,009 | 1,751 | ジュニアトレーニングキャンプ収入、茜ジュニアスキースクール収入、宿泊体験やるKIDS収入 |
| (2) スポーツ振興事業収入 | | 1,890 | 1,779 | 111 | |
| | 1. スポーツ大会収入 | 1,890 | 1,779 | 111 | スキー大会収入、スキーボール練習 |
| (3) イベント事業収入 | | 1 | 1 | 0 | |
| | 1. イベント事業収入 | 1 | 1 | 0 | 春の茜まつり、秋の茜まつり |
| 3. 会費収入 | | 376 | 349 | 27 | |
| (1) 会費収入 | | 376 | 349 | 27 | |
| | 1. 会費収入 | 376 | 349 | 27 | すべろー友の会会費収入 |
| 4. 財産収入 | | 2 | 4 | △ 2 | |
| (1) 基本財産運用収入 | | 2 | 4 | △ 2 | |
| | 1. 基本財産運用収入 | 2 | 4 | △ 2 | 基本財産積立金利息収入 |
| 5. 受託事業収入 | | 33,249 | 33,249 | 0 | |
| (1) 受託事業収入 | | 33,249 | 33,249 | 0 | |
| | 1. 管理運営業務受託収入 | 33,249 | 33,249 | 0 | 指定管理委託料 |
| 6. 補助金収入 | | 747 | 1,200 | △ 453 | |
| (1) 補助金収入 | | 747 | 1,200 | △ 453 | |
| | 1. 補助金収入 | 747 | 1,200 | △ 453 | 補助金収入 |
| 7. 雑収入 | | 276 | 276 | 0 | |
| (1) 雑収入 | | 276 | 276 | 0 | |
| | 1. 受取利息 | 1 | 1 | 0 | 普通預金利息収入 |
| | 2. 雑収入 | 275 | 275 | 0 | 有料道路立替料等 |
| 8. 繰入金収入 | | 860 | 1,569 | △ 709 | |
| (1) 他会計繰入金収入 | | 860 | 1,569 | △ 709 | |
| | 1. 他会計繰入金収入 | 860 | 1,569 | △ 709 | 収益事業からの繰入金収入 |
| 9. 基本財産取崩収入 | | 0 | 1 | △ 1 | |
| (1) 基本財産取崩収入 | | 0 | 1 | △ 1 | |
| | 1. 基本財産取崩収入 | 0 | 1 | △ 1 | 基本財産特定預金より |
| 10. 繰越金収入 | | 3,347 | 3,347 | 0 | |
| (1) 繰越金収入 | | 3,347 | 3,347 | 0 | |
| | 1. 繰越金収入 | 3,347 | 3,347 | 0 | 繰越金収入 |
| 収入合計 | | 85,905 | 87,700 | △ 1,795 | |

2. 支出の部

| 款・項 | 目・節 | 本年度 千円 | 前年度 千円 | 比較 千円 | 説明 |
|----------------|------------------|-----------|-----------|----------|-------------------------|
| 1. 事業費 | | 73,303 | 74,605 | △ 1,302 | |
| (1) 事業総務費 | | 71,251 | 71,934 | △ 683 | |
| | 1. 総務管理費 | 71,251 | 71,934 | △ 683 | |
| | (1) 給料 | 23,491 | 23,116 | 375 | 職員、嘱託職員 |
| | (2) 職員手当等 | 11,385 | 11,420 | △ 35 | 通勤手当、時間外手当等 |
| | (3) 臨時雇賃金 | 2,366 | 2,361 | 5 | 臨時職員 |
| | (4) 福利厚生費 | 5,609 | 5,553 | 56 | 法定福利費 |
| | (5) 退職引当金 | 2,640 | 3,240 | △ 600 | 退職共済掛金 |
| | (6) 旅費交通費 | 154 | 166 | △ 12 | 旅費交通費 |
| | (7) 通信運搬費 | 575 | 639 | △ 64 | 電話料、郵便料等 |
| | (8) 什器備品購入費 | 1 | 45 | △ 44 | |
| | (9) 消耗品費 | 728 | 987 | △ 259 | 事務用、車両用消耗品等 |
| | (10) 医薬材料費 | 17 | 17 | 0 | 医薬材料品 |
| | (11) 修繕費 | 1,604 | 1,503 | 101 | 修理費 |
| | (12) 印刷製本費 | 43 | 222 | △ 179 | 封筒、施設パンフレット印刷費 |
| | (13) 燃料費 | 1,197 | 1,470 | △ 273 | 車両用、作業用機械等燃料 |
| | (14) 光熱水料費 | 5,556 | 5,208 | 348 | 電気、ガス料金 |
| | (15) 賃借料 | 1,054 | 1,103 | △ 49 | 公益法人システム借上料等 |
| | (16) 保険料 | 672 | 569 | 103 | 車両任意保険料等 |
| | (17) 使用料及び手数料 | 328 | 352 | △ 24 | 駐車場、有料道路使用料等 |
| | (18) 諸謝金 | 185 | 199 | △ 14 | 講師謝金 |
| | (19) 租税公課 | 4,398 | 4,595 | △ 197 | 消費税、重量税、自動車税 |
| | (20) 負担金及び補助金 | 258 | 268 | △ 10 | 産業活性化連絡協議会負担金、公益法人協会会費等 |
| | (21) 委託費 | 6,147 | 6,028 | 119 | 寝具洗濯業務委託料等 |
| | (22) 退職給付金 | 1 | 1 | 0 | 存置科目 |
| | (23) 諸費 | 60 | 90 | △ 30 | 慶弔費 |
| | (24) 寄付金支出 | 2,782 | 2,782 | 0 | |
| (2) オアシスゾーン管理費 | | 205 | 420 | △ 215 | |
| | 1. キャンプ場施設管理運営費 | 71 | 286 | △ 215 | |
| | (1) 消耗品費 | 69 | 61 | 8 | 清掃用品等、消耗器材等 |
| | (2) 修繕費 | 1 | 224 | △ 223 | キャンプ場各所修理費 |
| | (3) 材料費 | 1 | 1 | 0 | 補修用材料費 |
| | 2. セントラルロッジ管理運営費 | 134 | 134 | 0 | |
| | (1) 通信運搬費 | 15 | 15 | 0 | テレビ受信料 |
| | (2) 消耗品費 | 102 | 102 | 0 | 清掃用品等 |
| | (3) 修繕費 | 1 | 1 | 0 | セントラルロッジ等修理 |
| | (4) 材料費 | 1 | 1 | 0 | 補修用材料費 |
| | (5) 光熱水料費 | 15 | 15 | 0 | 浴室等ガス代 |
| (3) プレイゾーン管理費 | | 1,847 | 2,251 | △ 404 | |
| | 1. プレイゾーン管理運営費 | 1,847 | 2,251 | △ 404 | |
| | (1) 臨時雇賃金 | 281 | 295 | △ 14 | スキーストラクター（団体対応等） |
| | (2) 什器備品購入費 | 1 | 1 | 0 | |
| | (3) 消耗品費 | 1,163 | 1,395 | △ 232 | ゲレンデ消耗品費、リフトオイル等 |
| | (4) 修繕費 | 1 | 170 | △ 169 | プレイゾーン各所修理 |
| | (5) 材料費 | 30 | 30 | 0 | スキーゲレンデ安全保護マット等 |
| | (6) 燃料費 | 176 | 170 | 6 | 暖房用灯油等 |
| | (7) 光熱水料費 | 12 | 7 | 5 | スキーハウスガス代 |
| | (8) 賃借料 | 182 | 182 | 0 | 自動券売機借上料 |
| | (9) 委託費 | 1 | 1 | 0 | 存置科目 |

| 款・項 | 目・節 | 本年度 千円 | 前年度 千円 | 比較 千円 | 説明 |
|---------------|--------------|-----------|-----------|----------|--|
| 2. 野外活動振興費 | | 4,182 | 4,103 | 79 | |
| (1) 野外活動推進費 | | 4,182 | 4,103 | 79 | |
| | 1. 野外体験学習事業費 | 4,182 | 4,103 | 79 | |
| | (1) 職員手当等 | 260 | 255 | 5 | 宿直手当（ジュニアトレーニングキャンプ） |
| | (2) 臨時雇賃金 | 257 | 549 | △ 292 | 茜ジュニアスキースクール指導員臨時雇賃金、タフ育成塾企画委員ボランティア賃金 |
| | (3) 旅費交通費 | 99 | 176 | △ 77 | タフ育成塾関係者旅費 |
| | (4) 通信運搬費 | 74 | 83 | △ 9 | 郵送料 |
| | (5) 消耗品費 | 380 | 394 | △ 14 | 事務用消耗品 |
| | (6) 印刷製本費 | 1 | 33 | △ 32 | タフ育成塾活動写真印刷 |
| | (7) 保険料 | 455 | 356 | 99 | スポーツ保険料 |
| | (8) 使用料及び手数料 | 265 | 77 | 188 | 保険登録手数料 |
| | (9) 諸謝金 | 322 | 610 | △ 288 | ジュニアトレーニングキャンプ講師謝金 |
| | (10) 食糧費 | 2,069 | 1,570 | 499 | ジュニアトレーニングキャンプ食糧費 |
| 3. スポーツ事業推進費 | | 353 | 452 | △ 99 | |
| (1) スポーツ大会事業費 | | 353 | 452 | △ 99 | |
| | 1. スキー大会費 | 353 | 452 | △ 99 | |
| | (1) 消耗品費 | 249 | 304 | △ 55 | スキー大会入賞賞品、トロフィー等 |
| | (2) 諸謝金 | 44 | 88 | △ 44 | スキー大会競技役員謝金 |
| | (3) 食糧費 | 60 | 60 | 0 | スキー大会懇親会食糧費 |
| 4. イベント事業費 | | 862 | 860 | 2 | |
| (1) イベント事業推進費 | | 862 | 860 | 2 | |
| | 1. 特設イベント事業費 | 862 | 860 | 2 | |
| | (1) 臨時雇賃金 | 314 | 312 | 2 | 春の茜まつり、秋の茜まつり |
| | (2) 消耗品費 | 33 | 33 | 0 | イベント用消耗品 |
| | (3) 印刷製本費 | 472 | 472 | 0 | イベントポスター、チラシ印刷費 |
| | (4) 賃借料 | 42 | 42 | 0 | イベント用品借上料 |
| | (5) 委託費 | 1 | 1 | 0 | 存置科目 |
| 5. 管理費 | | 6,614 | 7,131 | △ 517 | |
| (1) 管理総務費 | | 6,614 | 7,131 | △ 517 | |
| | 1 一般管理費 | 6,614 | 7,131 | △ 517 | |
| | (1) 報酬 | 5,530 | 5,530 | 0 | 常勤及び非常勤役員報酬 |
| | (2) 職員手当等 | 219 | 329 | △ 110 | 通勤手当 |
| | (3) 福利厚生費 | 415 | 802 | △ 387 | 厚生年金、社会保険料等 |
| | (4) 旅費交通費 | 138 | 138 | 0 | 費用弁償（理事長、理事等） |
| | (5) 通信運搬費 | 2 | 2 | 0 | 郵便料 |
| | (6) 消耗品費 | 2 | 2 | 0 | 事務用消耗品 |
| | (7) 委託費 | 288 | 288 | 0 | 労務、社会保険手続業務委託 |
| | (8) 会議費 | 20 | 40 | △ 20 | 諸会議用 |
| 6. 体育施設管理 | | 281 | 380 | △ 99 | |
| (1) 茜チーム管理費 | | 281 | 380 | △ 99 | |
| | 1. 茜チーム管理費 | 281 | 380 | △ 99 | |
| | (1) 消耗品費 | 48 | 48 | 0 | 清掃用消耗品等 |
| | (2) 修繕費 | 1 | 1 | 0 | 施設修繕費 |
| | (3) 光熱水料費 | 180 | 279 | △ 99 | 電気料金 |
| | (4) 賃借料 | 12 | 12 | 0 | 警備システム再借上料 |
| | (5) 使用料及び手数料 | 40 | 40 | 0 | 汚泥採取手数料 |

| 款・項 | 目・節 | 本年度 千円 | 前年度 千円 | 比 較 千円 | 説 明 |
|------------------|------------------|-----------|-----------|-----------|-----|
| 7. 固定資産取得 支出 | | 1 | 1 | 0 | |
| (1) 固定資産取得 支出 | | 1 | 1 | 0 | |
| | 1 固定資産取得支 出 | 1 | 1 | 0 | |
| | (1) 固定資産取得支 出 | 1 | 1 | 0 | |
| 8. 予備費 | | 309 | 168 | 141 | |
| (1) 予備費 | | 309 | 168 | 141 | |
| | 1 予備費 | 309 | 168 | 141 | |
| | (1) 予備費 | 309 | 168 | 141 | 予備費 |
| 支出合計 | | 85,905 | 87,700 | △ 1,795 | |

令和元年度 一般財団法人サンビレッジ菫収益事業計画

1 はじめに

令和元年度の収益事業についてはここ2年間の実績をもとに予算編成をしておりますが、公益事業と同様で売上については厳しい状況が見込まれます。しかしながら宴会などの食事だけの利用者や、施設以外で食事ができる宅配事業も徐々ではありますが、弁当やオードブル等の注文もいただいております。前年度以上に利用者には味・ボリューム・価格・雰囲気等についても満足していただける食事の提供に努めます。

2 事業運営

- (1) 清潔感に溢れ、質の高いサービスを提供するレストランづくりを行い、利用者の満足感を高めます。
- (2) 食事だけでも来ていただける独自のメニュー構成を行い、収益増に努めます。
- (3) 米や野菜等の食材調達は可能な限り地元産品の利用に努めます。
- (4) 食材及び食器等については、徹底した安全衛生管理を行い、食中毒の予防に努めます。
- (5) 無駄のない食材管理を行い、経費削減に努めます。
- (6) 各種団体の利用における野外炊飯においては、「安全な器材の取扱い方」・「後片付け」の必要性や食事を作ることの楽しさを指導することで教育効果を高めます。
- (7) 各種団体において、食物アレルギー者が増えているため、別メニュー等での対応を行い、安全・安心な食事の提供に努めます。

令和元年度一般財団法人サンビレッジ茜収益事業予算

(総則)

第1条 令和元年度一般財団法人サンビレッジ茜収益事業予算は、次に定めるところによる。

(収入及び支出)

第2条 収入及び支出の額を次のとおり定める。

| 収 | | 入 | |
|-----|-------|--------|----------|
| 第1款 | 事業収入 | 16,257 | 千円 |
| 第2款 | 雑収入 | 1,113 | 千円 |
| 第3款 | 手数料収入 | 6 | 千円 |
| 第4款 | 繰越金収入 | 0 | 千円 |
| | | 計 | 17,376千円 |

| 支 | | 出 | |
|-----|----------|--------|----------|
| 第1款 | 事業費 | 16,376 | 千円 |
| 第2款 | 固定資産取得支出 | 1 | 千円 |
| 第3款 | 繰出金 | 860 | 千円 |
| 第4款 | 予備費 | 139 | 千円 |
| | | 計 | 17,376千円 |

令和元年度 一般財団法人サンビレッジ茜収益事業予算明細書
 (平成31年4月1日から令和2年3月31日まで)
 収 入 及 び 支 出

1. 収入の部

| 款・項 | 目 | 本年度 千円 | 前年度 千円 | 比 較 千円 | 説 明 |
|-----------|---------------|-----------|-----------|-----------|----------------|
| 1. 事業収入 | | 16,257 | 17,501 | △ 1,244 | |
| (1) 販売収入 | | 16,257 | 17,501 | △ 1,244 | |
| | 1. レストラン収入 | 15,882 | 17,126 | △ 1,244 | 一般食、団体食、イベント収入 |
| | 2. ガイtohハウス収入 | 375 | 375 | 0 | 菓子、キャンプ道具貸出収入等 |
| 2. 雑収入 | | 1,113 | 1,113 | 0 | |
| (1) 雑収入 | | 1,113 | 1,113 | 0 | |
| | 1. 受取利息 | 1 | 1 | 0 | 普通預金利息収入 |
| | 2. 雑収入 | 1,112 | 1,112 | 0 | イベント時の大会景品等収入 |
| 3. 手数料収入 | | 6 | 6 | 0 | |
| (1) 手数料収入 | | 6 | 6 | 0 | |
| | 1. 受託販売手数料収入 | 6 | 6 | 0 | コインロッカー収入 |
| 4. 繰越金収入 | | 0 | 0 | 0 | |
| (1) 繰越金収入 | | 0 | 0 | 0 | |
| | 1. 繰越金収入 | 0 | 0 | 0 | 繰越金収入 |
| 収 入 合 計 | | 17,376 | 18,620 | △ 1,244 | |

2. 支出の部

| 款・項 | 目・節 | 本年度 千円 | 前年度 千円 | 比 較 千円 | 説 明 |
|-----------|-----------------|-----------|-----------|-----------|------------------|
| 1. 事業費 | | 16,376 | 16,720 | △ 344 | |
| (1) 事業総務費 | | 16,376 | 16,720 | △ 344 | |
| | 1. レストラン管理費 | 16,376 | 16,720 | △ 344 | |
| | (1) 給料 | 2,044 | 2,044 | 0 | 嘱託職員給料 |
| | (2) 職員手当等 | 1,130 | 1,130 | 0 | 職員手当等 |
| | (3) 臨時雇賃金 | 2,128 | 2,121 | 7 | パート、アルバイト、臨時賃金 |
| | (4) 福利厚生費 | 841 | 840 | 1 | 法定福利費 |
| | (5) 旅費交通費 | 5 | 5 | 0 | 旅費交通費 |
| | (6) 通信運搬費 | 5 | 5 | 0 | 切手代、電話代 |
| | (7) 什器備品費 | 1 | 1 | 0 | 存置科目 |
| | (8) 消耗品費 | 653 | 664 | △ 11 | レストラン関係等消耗品等 |
| | (9) 商品費 | 513 | 513 | 0 | 木炭、着火剤、お菓子類等 |
| | (10) 修繕費 | 50 | 50 | 0 | 厨房機器等修理費 |
| | (11) 材料費 | 6,417 | 6,686 | △ 269 | 食材費、酒類 |
| | (12) 印刷製本費 | 1 | 52 | △ 51 | レストランメニューチラシ等印刷費 |
| | (13) 燃料費 | 91 | 78 | 13 | 車両用燃料 |
| | (14) 光熱水料費 | 346 | 346 | 0 | ガス代 |
| | (15) 賃借料 | 1,358 | 1,358 | 0 | プレハブ冷凍庫借上料等 |
| | (16) 保険料 | 40 | 40 | 0 | 車両任意保険料等 |
| | (17) 使用料及び手数料 | 10 | 10 | 0 | 諸証明発行手数料 |
| | (18) 租税公課 | 407 | 407 | 0 | 消費税、法人税、自動車税等 |
| | (19) 負担金補助及び交付金 | 8 | 8 | 0 | 職員互助会活動補助等 |
| | (20) 委託費 | 104 | 103 | 1 | 各種施設保守点検委託費等 |
| | (21) 退職給付金 | 1 | 1 | 0 | 存置科目 |
| | (22) 諸費 | 30 | 65 | △ 35 | 諸費 |
| | (23) 寄付金支出 | 193 | 193 | 0 | 寄付金支出 |

| 款・項 | 目・節 | 本年度 千円 | 前年度 千円 | 比 較 千円 | 説 明 |
|--------------|--------------|-----------|-----------|-----------|---------|
| 2. 固定資産取得支出 | | 1 | 1 | 0 | |
| (1) 固定資産取得支出 | | 1 | 1 | 0 | |
| | 1. 固定資産取得支出 | 1 | 1 | 0 | |
| | (1) 固定資産取得支出 | 1 | 1 | 0 | 存置科目 |
| 3. 繰出金 | | 860 | 1,577 | △ 717 | |
| (1) 繰出金 | | 860 | 1,577 | △ 717 | |
| | 1. 一般会計繰出金 | 860 | 1,577 | △ 717 | |
| | (1) 公益事業繰出金 | 860 | 1,577 | △ 717 | 公益事業繰出金 |
| 4. 予備費 | | 139 | 322 | △ 183 | |
| (1) 予備費 | | 139 | 322 | △ 183 | |
| | 1. 予備費 | 139 | 322 | △ 183 | |
| | (1) 予備費 | 139 | 322 | △ 183 | 予備費 |
| | 支 出 合 計 | 17,376 | 18,620 | △ 1,244 | |

平成30年度一般財団法人筑豊勤労者福祉協会の決算

地方自治法(昭和22年法律第67号)第243条の3第2項の規定に基づき、平成30年度一般財団法人筑豊勤労者福祉協会の決算を別紙のとおり報告する。

令和元年6月20日提出

飯塚市長 片 峯 誠

令和元年度一般財団法人筑豊勤労者福祉協会の事業計画及び予算

地方自治法(昭和22年法律第67号)第243条の3第2項の規定に基づき、令和元年度一般財団法人筑豊勤労者福祉協会の事業計画及び予算を次のとおり報告する。

令和元年6月20日提出

飯塚市長 片 峯 誠

令和元年度
事業計画及び予算報告

一般財団法人筑豊勤労者福祉協会

目 次

1. 令和元年度事業計画・・・P1～P3
2. 令和元年度予算報告・・・P4～P5

令和元年度 事業計画

基本方針

今年度は、平成 28 年度に更新をした指定管理（5 年間）の 4 年目であり
ますが、飯塚市庄内温泉筑豊ハイツ再整備事業のため、宴会、宿泊等の営
業は 10 月末日をもって終了いたします。

当施設をご利用していただくお客様へは、引続き安心してご利用してい
ただけるようサービス向上、おもてなしの充実に努めてまいります。

1 年後に迫った 2020 年東京オリンピック・パラリンピックに向けた、ナ
ショナルトレーニングセンター競技別強化拠点施設（車いすテニス）活用
事業については、日本車いすテニス協会と連携を図り、選手の強化合宿や
強化練習に取り組んでまいります。

また、5 月に開催されておりました、飯塚国際車いすテニス大会は、今
年度は 4 月に開催されます。昨年度から天皇杯、皇后杯が付与され、更な
る飯塚市の知名度アップと車いすテニス競技の普及発展に寄与してまいり
ます。

宴会、宿泊等につきましては、10 月末日までの 7 か月間の営業ではあり
ますが、今まで利用していただきましたお客様への感謝の気持ちを持って、
最後まで営業努力を行い、サービス向上に努め、最後まで皆様に喜んでい
ただき、庄内温泉筑豊ハイツが皆様の心に残るよう努めてまいります。

（重点項目）

1. 運営方針

① 宿泊・研修・合宿関係

- ・天然温泉と美味しい料理を提供し、利用者が快適に過ごせる宿泊施設
として、リピーターの確保と新規顧客の開拓を行います。
- ・地域の教育や教養の向上及び福祉や体育の振興のため、利用しやすい
料金体系により研修施設を貸し出します。
- ・研修や合宿の安価なプランを提供することにより、幅広く多くの人の
宿泊と研修施設の利用促進を図ります。

- 地域の企業等に対し施設紹介の活動
- 大学・高校・中学及び企業や団体等に研修・合宿の案内
- 宿泊施設の衛生管理を徹底し、清潔な環境とくつろぎの空間の提供

② 宴会関係

- ・おいしい料理とおもてなしの心により、十二分に満足されるよう心がけ、繰り返し利用していただけるように努めます。
- ・お客様のニーズを分析し、満足していただける宴会プランを開発し提供します。

- 安心・安全な食材を使用したおいしい料理の提供
- 安価で利用しやすい宴会プラン等の提供
- 四季折々の季節料理の開発と提供

③ レストラン関係

- ・2ヶ月毎に季節に合った御膳を新聞広告に掲載、また旧伊藤伝右衛門邸・コスモスコモン・公民館等の公共施設にチラシを継続的に配布します。
- ・気軽に利用できる安価なメニューを提供します。
- ・筑豊緑地公園に隣接する立地条件を活かし、来園のレジャー客や大会（野球・サッカー・テニスなど）等の関係者が利用していただけるよう掲示板の設置を行います。

④ 日帰り入浴

日帰り入浴客に天然温泉（神経痛・疲労回復等の効能）で、日頃の疲れを癒してもらえるように日々の清掃と衛生管理を徹底し、利用客に喜んでいただけるよう努めてまいります。

⑤ テニスコート関係

当施設のテニスコートは、飯塚国際車いすテニス大会のメイン会場をはじめ、筑豊地域はもとより遠方の地域より色々な大会の開催やテニス合宿、一般利用など多くの人に利用されています。また、2020年の東京オリンピック・パラリンピックの車いすテニス競技強化施設としてスポーツ庁から指定を受け、トップアスリートがメダルを目指せる練習環境を提供します。併せて障がいをもった子供たちの車いすテニス教室も開催され、車いすテニスの振興に寄与します。

障がい者の利用及びスポーツ合宿（10名以上）においては料金の補助（コート及び照明使用料の半額措置）を継続します。

⑥ 宣伝広告

庄内温泉筑豊ハイツの知名度を上げるため、毎月、「市報いづか」への掲載やチラシの配布、メディア（新聞・インターネット等）の活用により、積極的に情報発信を行ってまいります。

2、経費節減

効率的で健全な運営を行うため、必要のない経費は除き、経費の節減に努めます。

- 物品等を適正な価格で仕入れるため競争入札等を実施
- 光熱水費等経費の徹底した節減
- 利用客数に応じた適正なパート・アルバイトの配置による人件費の節減
- 効率的なマイクロバスの運用を図り、民間マイクロバス賃借料の節減

3、施設の管理

利用客に安全で満足していただける施設を提供するために、建物及び機器類の適正管理を行い、常に安全で清掃の行き届いた良好な環境の提供に努めます。

- 建物については、施設の老朽化を最小限に食い止めるため、適切な保全と定期的な清掃を実施
- 機器類については、定期的なメンテナンスを実施

4、職員の接遇及びコスト意識の向上

利用客に満足していただけるよう、あいさつ、言葉使いに気をつけ、適切なお客様対応など、職員の接遇を徹底します。また、健全な経営を行うため職員のコスト意識の向上を図ります。

5、食の安全・安心

利用客に安全で安心してお召し上がりいただけるように、食中毒やノロウイルス等の感染等について日頃から注意を払い、衛生管理に努めます。

6、その他

飯塚国際車いすテニス大会のメイン会場として大会の運営に協力します。また、ナショナルトレーニングセンター競技別強化拠点活用事業として、市内中学生と車いすテニス選手との交流を進めるなど、地域貢献に取り組みます。

収 支 予 算 書

(単位 円)

| 科 目 | 予 算 額 | 前年度予算額 | 増 減 | 備考 |
|-----------------|--------------|--------------|----------------|----|
| I 一般正味財産増減の部 | | | | |
| 1. 経常増減の部 | | | | |
| (1) 経常収益 | | | | |
| 基本財産運用益 | 1000 | 1000 | 0 | |
| 基本財産受取利息 | 1000 | 1000 | 0 | |
| 事業収益 | | | | |
| 会場使用料収入 | 3,500,000 | 9,301,000 | △ 5,801,000 | |
| 宿泊料収入 | 14,220,000 | 29,960,000 | △ 15,740,000 | |
| 宿泊料収入 | 14,200,000 | 29,900,000 | △ 15,700,000 | |
| 宿泊超過料収入 | 20,000 | 60,000 | △ 40,000 | |
| 飲食料収入 | 43,325,000 | 105,879,000 | △ 62,554,000 | |
| 料理収入 | 37,450,000 | 90,912,000 | △ 53,462,000 | |
| 飲料収入 | 5,875,000 | 14,967,000 | △ 9,092,000 | |
| 奉仕料収入 | 5,757,000 | 13,562,000 | △ 7,805,000 | |
| 付帯設備収入 | 2,548,000 | 6,622,000 | △ 4,074,000 | |
| 売店収入 | 125,000 | 380,000 | △ 255,000 | |
| 諸式手数料収入 | 151,000 | 400,000 | △ 249,000 | |
| 器具使用料収入 | 474,000 | 1,052,000 | △ 578,000 | |
| テニスコート使用料収入 | 1,620,000 | 3,954,000 | △ 2,334,000 | |
| 自販機設置手数料収入 | 32,000 | 56,000 | △ 24,000 | |
| 冷暖房使用料収入 | 121,000 | 700,000 | △ 579,000 | |
| ロッカー使用料収入 | 25,000 | 80,000 | △ 55,000 | |
| 入浴料収入 | 2,301,000 | 5,500,000 | △ 3,199,000 | |
| 事業収益計 | 71,651,000 | 170,824,000 | △ 99,173,000 | |
| 強化拠点施設活用事業収益 | | | | |
| 強化拠点施設活用事業委託料収入 | 9,580,000 | 14,787,000 | △ 5,207,000 | |
| 雑収益 | | | | |
| 預金利子収入 | 1,000 | 1,000 | 0 | |
| 雑収入 | 200,000 | 200,000 | 0 | |
| 雑収益計 | 201,000 | 201,000 | 0 | |
| 指定管理料収入 | 13,289,000 | 0 | 13,289,000 | |
| 借入金収入 | 3,500,000 | 0 | 3,500,000 | |
| 経常収益計 | 98,875,000 | 185,813,000 | △ 86,938,000 | |
| (2) 経常費用 | | | | |
| 事業費 | | | | |
| 事業原価 | (15,445,000) | (39,109,000) | (△ 23,664,000) | |
| 飲食物材料費 | 15,445,000 | 38,109,000 | △ 22,664,000 | |
| 料理材料費 | 13,125,000 | 31,836,000 | △ 18,711,000 | |
| 飲食物料費 | 2,228,000 | 5,906,000 | △ 3,678,000 | |
| 売店材料費 | 92,000 | 367,000 | △ 275,000 | |
| 人件費 | (53,593,000) | (75,196,000) | (△ 21,603,000) | |
| 給料手当 | 23,136,000 | 33,290,000 | △ 10,154,000 | |
| 労務費 | 15,600,000 | 33,540,000 | △ 17,940,000 | |
| 退職給付費用 | 10,782,000 | 2,184,000 | 8,598,000 | |
| 中退金 | 204,000 | 308,000 | △ 104,000 | |
| 福利厚生費 | 3,871,000 | 5,874,000 | △ 2,003,000 | |
| その他事業費 | (50,666,000) | (50,666,000) | (0) | |
| 通信運搬費 | 270,000 | 451,000 | △ 181,000 | |
| 減価償却費 | 110,000 | 110,000 | 0 | |
| 消耗什器備品費 | 0 | 100,000 | △ 100,000 | |
| 消耗品費 | 3,490,000 | 7,893,000 | △ 4,403,000 | |
| 修繕費 | 1,305,000 | 2,522,000 | △ 1,217,000 | |
| 印刷製本費 | 40,000 | 200,000 | △ 160,000 | |
| 燃料費 | 3,283,000 | 7,669,000 | △ 4,386,000 | |
| 重油代 | 2,495,000 | 5,829,000 | △ 3,334,000 | |
| ガス代 | 637,000 | 1,490,000 | △ 853,000 | |

(単位 円)

| 科 目 | 予 算 額 | 前年度予算額 | 増 減 | 備考 |
|---------------|-------------|-------------|--------------|----|
| 軽油等 | 151,000 | 350,000 | △ 199,000 | |
| 光熱水料費 | 9,003,000 | 17,070,000 | △ 8,067,000 | |
| 電気代 | 6,787,000 | 12,870,000 | △ 6,083,000 | |
| 水道代 | 2,216,000 | 4,200,000 | △ 1,984,000 | |
| 賃借料 | 1,103,000 | 3,055,000 | △ 1,952,000 | |
| 保険料 | 267,000 | 400,000 | △ 133,000 | |
| 租税公課 | 217,000 | 392,000 | △ 175,000 | |
| 負担金補助及び負担金 | 10,000 | 10,000 | 0 | |
| 支払助成金 | 100,000 | 100,000 | 0 | |
| 委託費 | 3,210,000 | 6,833,000 | △ 3,623,000 | |
| 宣伝広告費 | 200,000 | 800,000 | △ 600,000 | |
| 営繕造園費 | 0 | 50,000 | △ 50,000 | |
| 雑費 | 1,315,000 | 3,011,000 | △ 1,696,000 | |
| 事業費計 | 163,971,000 | 163,971,000 | 0 | |
| 管理費 | | | 0 | |
| 給料手当 | 636,000 | 1,006,000 | △ 370,000 | |
| 退職給付費用 | 181,000 | 20,000 | 161,000 | |
| 福利厚生費 | 51,000 | 153,000 | △ 102,000 | |
| 中退金 | 4,000 | 4,000 | 0 | |
| 会議費 | 100,000 | 100,000 | 0 | |
| 旅費交通費 | 35,000 | 60,000 | △ 25,000 | |
| 通信運搬費 | 68,000 | 112,000 | △ 44,000 | |
| 減価償却費 | 9,000 | 9,000 | 0 | |
| 消耗品費 | 90,000 | 202,000 | △ 112,000 | |
| 修繕費 | 41,000 | 78,000 | △ 37,000 | |
| 印刷製本費 | 10,000 | 50,000 | △ 40,000 | |
| 燃料費 | 50,000 | 115,000 | △ 65,000 | |
| 光熱水料費 | 247,000 | 466,000 | △ 219,000 | |
| 賃借料 | 87,000 | 240,000 | △ 153,000 | |
| 保険料 | 133,000 | 350,000 | △ 217,000 | |
| 諸謝金 | 10,000 | 10,000 | 0 | |
| 租税公課 | 33,000 | 58,000 | △ 25,000 | |
| 委託料 | 240,000 | 510,000 | △ 270,000 | |
| 諸会費 | 180,000 | 310,000 | △ 130,000 | |
| 支払利息 | 1,000 | 1,000 | 0 | |
| 雑費 | 35,000 | 80,000 | △ 45,000 | |
| 管理費計 | 2,241,000 | 3,934,000 | △ 1,693,000 | |
| 強化拠点施設活用事業費 | 9,580,000 | 14,787,000 | △ 5,207,000 | |
| 経常費用計 | 104,882,000 | 182,730,000 | △ 77,848,000 | |
| 当期経常増減額 | △ 6,007,000 | 3,083,000 | △ 9,090,000 | |
| 2. 経常外増減の部 | | | | |
| (1) 経常外収益 | 6,072,000 | 0 | 6,072,000 | |
| 退職給付引当取崩 | 6,072,000 | | 6,072,000 | |
| (2) 経常外費用 | 0 | 0 | 0 | |
| 当期経常外増減額 | 6,072,000 | 0 | 6,072,000 | |
| 当期一般正味財産増減額 | 65,000 | 3,083,000 | △ 3,018,000 | |
| 一般正味財産期末残高 | 65,000 | 3,083,000 | △ 3,018,000 | |
| II 指定正味財産増減の部 | | | | |
| 当期指定正味財産増減額 | 0 | 0 | 0 | |
| 指定正味財産期末残高 | 0 | 0 | 0 | |
| III 基金増減の部 | | | | |
| 当期基金増減額 | 0 | 0 | 0 | |
| IV 正味財産期末残高 | 65,000 | 3,177,125 | △ 3,112,125 | |